

国立国語研究所学術情報リポジトリ

Studies on the vocabulary of high and middle school textbooks

メタデータ	言語: jpn 出版者: 公開日: 2016-06-15 キーワード (Ja): キーワード (En): 作成者: 国立国語研究所, The National Language Research Institute メールアドレス: 所属:
URL	https://doi.org/10.15084/00001350

国立国語研究所報告 99

高校・中学校教科書の語彙調査
分析編

STUDIES ON THE VOCABULARY
OF HIGH AND MIDDLE SCHOOL TEXTBOOKS

国立国語研究所

1989

刊行のことば

国民が一般教養として、各分野の専門知識を身につける時に必要と思われる語彙の実態を明らかにすることを目的として、これまで、高等学校と中学校の理科・社会科の教科書の語彙調査を行ってきました。

昭和49年度使用の高等学校教科書の理科4冊社会科5冊の語彙調査の結果は、国立国語研究所報告76と同81にM単位とW単位の語彙表を、言語処理データ集1には文脈付き用語索引を報告しました。また、昭和55年度使用の中学校教科書の理科4冊社会科3冊の語彙調査は、報告87と同91にM単位とW単位の語彙表を報告しました。教科書語彙の全体については、これまでに報告した各種の語彙表で分かります。

本書に報告した論文は、雑誌・新聞・教科書の語彙のあり方、分野別の語彙の特徴、意味別の語彙表、同音語、異なり語数の推定、漢字調査の結果など、これまでの報告書にはなかった個別の問題について、さらに詳しく調査・分析した結果を報告したものです。

これらは、すべて電子計算機に蓄えられた共通のデータを分析した結果です。もちろん、これですべてを分析しつくしたわけではありません。ここに載せなかった調査・分析については、担当者が各自、今後の「研究報告集」に報告することにしました。

この調査研究を進めるに当たって、これまで、各方面から数々の御助力・御助言を賜りました。ここに厚く感謝の意を表し、今後も引き続き御指導くださいますよう、お願いする次第です。

なお、この調査は、言語計量研究部の全員で推進したものです。本報告書の執筆は、第一研究室の中野洋・石井正彦・山崎誠のほか、現在は大学に転じましたが、元第一研究室の土屋信一（香川大学教授）、元第二研究室の鬮岡昭夫（上越教育大学助教授）、元第三研究室の石綿敏雄（茨城大学教授）の6人が担当しました。

平成元年3月

国立国語研究所長 野元菊雄

目 次

語彙調査 —— 全体的な見通しとねらい —— (土屋信一)	1
1. はじめに	1
2. 教科書語彙調査の位置づけ	1
3. 調査の進め方	2
4. 評 価	3
雑誌・新聞語彙と教科書語彙 (石綿敏雄)	6
1. はじめに	6
2. 共通面	7
3. 相違の問題	7
3.1 新聞の特徴語彙	8
3.2 雑誌の特徴語彙	10
3.3 教科書の語彙特徴	12
4. おわりに	12
教科書の専門語 —— <地理>の場合 —— (石井正彦)	15
1. 目 的	15
2. 対 象	15
3. データの作成手順	16
4. <地理>全体の量的な構造	17
5. 専門語の規定	19
6. 専門語の認定方法	20
7. 専門語の割合	22
8. 専門語の語類構成比	28
8.1 語種と品詞	28
8.2 語構成	29
9. 高校と中学校の専門語の重なり	30
10. まとめと今後の課題	37
付表. <地理>の専門語	39
高校教科書の同音語 (中野 洋)	77
1. 問題の所在と本論の目的	77
2. これまでの同音語研究	77
3. 同音語の定義	78
4. 同音語の語彙量	78

5. 高校教科書の同音語	79
5.1 M単位の同音語	79
5.2 M単位の同音語の語彙量	80
5.3 W単位の同音語	81
5.4 W単位の同音語の語彙量	81
6. 分野と同音語	82
6.1 分野別同音語	82
6.2 分野別同音語の語彙量	83
7. 同音語と語種	85
7.1 語種のセット	85
7.2 同音語の語種の語彙量	86
8. 同音語と品詞	87
8.1 品詞のセット	87
8.2 品詞の語彙量	88
9. 意味分野と同音語	89
9.1 同音類義語	89
9.2 意味別の語彙量	89
10. おわりに	90
付録 同音語 (M単位)	90
同音語 (W単位)	117
表記パターンによる異なり語数の推定 (山崎 誠)	132
1. はじめに	132
2. 異なり語数と異なり表記形数	132
3. 1語に対する表記形の数	134
4. 1表記形に対する見出し語の数	141
5. 表記の種類とRの値	143
6. まとめ	147
意味別語彙表 (山崎 誠)	149
高校教科書の漢字 (鶴岡 昭夫)	188
1. 調査のあらまし	188
2. 使用された漢字の量	188
3. 考 察	189
3.1 多く用いられた漢字	189
3.2 各教科の度数順漢字表	190
3.3 理科, 社会科の一方のみに使われた漢字	191
4. 今後の計画	192

語彙調査——全体的な見通しとねらい——

土屋 信一

1. はじめに

高校教科書調査、およびそれに続く中学校教科書調査は、新聞三紙（朝日・読売・毎日、昭和41〈1966〉年）の語彙調査の後をうけて、昭和49〈1974〉年にスタートした。本論では、その位置づけ・当初の見通し・調査の進め方等について、概略的に述べる。

2. 教科書語彙調査の位置づけ

新聞語彙調査は、大量データを、短期間に処理し、そして現代語研究とくに国語施策の改善に寄与し得るものとして、新聞を選んだ。しかも、研究手段として、コンピュータを利用したことが、当時、まだ日本語処理の方法もおぼつかなかったころとしては、大きな眼目であった。コンピュータに言語を入力し、高速大量処理を施し、結果を出力して見せること、これが新聞語彙調査の最大の目標であったと言ってよい。

これに続く語彙調査として、われわれはどのような調査を考えたか。言語計量研究部の中ではさまざまな議論が行われた。

まず、調査集計システムに関して、単にコンピュータを使ったというだけではなく、質的に向上することが求められた。新聞語彙調査の最大の問題点は、同語異語判別作業だった。この作業に労力と時間を奪われることは、大量高速という大きな目的を達成させなくする。また、語形（読み）の決定作業も不十分だったため、同表記異語の仕分け作業が不十分であった。さらに五十音順配列が、いわゆる辞書式でなく、簡易五十音順配列と呼ばれるものであった。以上のことから、次の語彙調査の調査システムは、確たる同語異語判別作業を行い、語形を決定する必要があった。端的に言えば、手作業で行った最大規模の語彙調査である「現代雑誌九十種の用語調査」と同レベルの精度と質が求められた。

次に、調査対象についても、さまざまな論議のあったことを記さなければならない。現代語の実態を明らかにするデータとして、何が適切かということは、議論の分れるところであった。ある研究者は、新書版の語彙調査を主張した。またある者は、週刊誌の語彙調査を主張した。いずれも現代社会における言語の使用実態を見るデータとして、遜色はない。また、ある研究者は、話し言葉の語彙調査を主張した。これも重要な分野であり、後に別の形で、実現してゆくことになった。

結局、高校教科書を調査対象とすることに決定したわけであるが、その理由は「国民が一般教養として、各分野の専門知識を身につける時に必要と思われる語彙の実態を明らかにする」（国研報告76『高校教科書の語彙調査』、1ページ）ためである。現在高等学校進学率は九割を超し、高

等学校教育は、国民大多数の基本的な教養の場となっている。また、大学教育は、高等学校教育の基盤の上に立って進められるものであるから、高校の理科・社会科教科書の語彙は、そのまま大学の専門教育の基礎をなす語彙であるということが出来る。このことは、日本の大学で、科学・技術・文化を学ぼうとする諸外国の留学生に対する日本語教育の場では、とくに重要な意味を有すると言えよう。

さらに、この語彙調査の目標として議論された事からについて列挙する。まず、全数調査を採用したことに関して。これは専門知識体系を記述するための語彙を把握するという観点から採用されたものである。従来のように、ブロックサンプリング法で、ランダムにデータを取り出したのでは、知識体系の記述状態を解明することはできないのである。反面、その分、調査対象の幅をせばめてしまい、高校教科書の語彙の全体像を記述するという点では、やや不十分な結果しか得られなかったかも知れない。

全数調査を採った理由は他にもある。文章の流れの中で語彙の時系列分析をするため、および全数データに対してさまざまなサンプリング法でデータを取り出して、サンプリング法の在り方を検討するためである。

最後に、この教科書データが日本語研究のためのデータベースのひとつとして、今後十分に活用されることを考えた。高校理科・社会科教科書の文章が、9冊分そっくり、等質の単位に切られ、読み仮名・品詞情報・意味番号等が添えられているということは、今後さまざまな実験に堪えるデータたり得ることを示している。

3. 調査の進め方

調査の全体の流れは、以下の通りである。

1. 計画の立案…調査の目的・対象・分析事項の検討と決定

調査単位・調査システムの決定

作業分担の決定

2. 資料の収集

3. 入力データ作成

(1) 作業台帳の作成、対象とする個所の指定

(2) 文・段落等の情報の記入

(3) 単位切り・その検査

(4) 清書・その検査

清書の際、読み仮名、代表形、助辞、振り仮名情報を付ける。

(5) データさん孔（一部は外部へ発注）

4. 機械処理…データの機械読みこみ、機械的チェック、漢字プリンター出力印字

5. 検査・校正…修正データ作成、さん孔、機械処理を含む。

6. 機械処理…修正検査用ミニ KWIC (M 単位・W 単位の二種) および教科書の原文形式の出力

7. ミスデータの検出と修正…修正データ作成, さん孔, 修正機械処理を含む。
8. 同語異語判別作業用 KWIC 作成
9. 同語異語判別作業… 8で機械的に付した判別情報を, 全データについて確かめ, 判別情報修正データを作成し, 機械処理をする。
10. 付加情報つけ…語種・人名・地名等の情報, 分類語彙表の意味番号, 見出し表記形の選択, 注記としての情報記入など。意味番号・見出し表記形つけは機械的に付したものを点検・修正する。
11. 最終ファイル作成
12. 語彙表作成・印字 (全体・教科別, 五十音順・度数順など)
13. 各種集計・分析表作成
14. 用例表(KWIC)作成
15. 語彙表・集計表・用例表等を用いた分析と記述
16. 報告書の作成・刊行
17. 11最終ファイルを用いた各種実験と分析

なお, 調査単位, 同語異語判別作業, 機械処理システムについては, 国研報告76,4~37ページ参照のこと。また, 中学校教科書の語彙調査の進め方も, ほぼこれに準じている。

4. 評 価

高校教科書調査・中学校教科書調査は, これまでに各種語彙表・集計表・用例表 (KWIC) を作成し, 発表してきた。しかし, さらに高度な分析と考察には, まだ入っていない。本報告が, その第一段階であり, 今後多種多様な分析が行われると思われる。

データの精度は, 機械力と人力との両面から徹底的にミスの検出と修正に努めた結果, 新聞語彙調査データの精度を優にしのぎ, 雑誌九十種調査データの数倍, おそらく一万分の一以下のミス発生率に押さえることができたと考えている。

各種語彙表が, 高い精度でコンピュータ入力されているということは, 語彙表の印刷・刊行を容易ならしめたのみならず, 語彙表から各種の分析結果を引き出すことを容易にした。本書の以下の諸研究も, 各種の語彙表ファイルのコンピュータによる分析にもとづいている。

また, 用例表(KWIC)は, マイクロフィッシュの形で公けにすることができた。これによる分析・記述の成果も, 追って発表されるであろう。さらに, 今回の研究成果発表の後に, 語彙表ファイル・原文ファイルを, 各方面の研究用に公開することになれば, 一層の成果が生まれるものと期待される。おそらくこの調査にあたった当事者の予想をはるかに越えた分析・応用の研究が数多く発表されるであろう。

参考文献

- 土屋 信一 “代表形のつけ方” 季報1975秋号 p.2-8 1975/10
- 堀江久美子 “高校教科書の用語調査；W 単位・M 単位の問題点など” 季報1975秋号 p.9-17 1975/10
- 中野洋・斎藤秀紀・米田正人・白木千夏・竹内純子 “高校教科書用語用字調査システム（中間報告）” 季報1975冬号 p.3-12 1975/12
- 斎藤秀紀・鶴岡昭夫・中野洋・米田正人 “大量言語処理におけるエラーと対策” 情報処理学会計算言語学研究会資料4-1 1975/12
- 鶴岡 昭夫 “高校教科書用語調査における言語単位” 昭和50年度国立国語研究所研究発表会要旨 1976/3
- 科野 千夏 “教科書データ(MT)の一部抜き出しプログラムについて” 季報1976夏号 1976/6
- 中野洋・斎藤秀紀・科野千夏・米田純子 “高校教科書用語用字調査システム（中間報告2）” 季報1976秋号 p.2-11 1976/10
- 鶴岡 昭夫 “現代文体の実態調査（一）；小説と教科書” 季報1976冬号 p.6-11 1976/12
- 中野・斎賀・土屋・鶴岡・野村・佐竹・斎藤・田中 “高校教科書用語調査の概要” 情報処理学会 計算言語学研究会資料10 2 1977/6
- 土屋 信一 “代表形の問題点・その1「集計単位に注目しよう」” 季報1977夏号 p.2-5 1977/6
- 言語計量研究部第一研究室 “高校教科書の用語用字調査；W 単位・M 単位規則（補）” 季報1977夏号 p.6-9 1977/6
- 土屋信一・鶴岡昭夫・中野洋 “高校教科書語彙調査のシステム” 国語学会 昭和52年秋季大会要旨 1977/10
- 米田 純子 “高校教科書用語用字調査システム（中間報告3）” 季報1977秋号 p.1-8 1977/10
- 土屋 信一 “高校教科書の同語異語判別作業について” 季報1977秋号 p.9-22 1977/10
- 土屋 信一 “同語異語判別作業の見通しと問題点” 季報1977秋号 p.23-29 1977/10
- 土屋 信一 “同語異語判別作業の見通しと問題点・その二” 季報1977冬号 p.2-5 1977/12
- 中野洋・堀江久美子・米田純子 “高校教科書用語調査におけるエラーデータ” 季報1977冬号 p.7-28 1977/12
- 中野洋・長田厚子 “配列情報作成プログラム；ローマ字書きの語を五十音順に並べかえるプログラム” 季報1978春号 p.31-38 1978/2
- 土屋 信一 “高校教科書の同語異語判別システム” 電子計算機による国語研究 p.1-16 1978/3
- 土屋 信一 “高校教科書の用語用字調査；規則の訂正” 季報1978夏号 p.2-3 1978/6
- 科野 千夏 “教科書調査のプログラムの追加のことなど” 季報1978夏号 p.4-5 1978/6
- 土屋 信一 “語彙調査における数字・記号の扱い（1）” 季報1978夏号 p.6-9 1978/6
- 田中 卓史 “同語異語判別情報の付加プログラム” 季報1978夏号 p.10-13 1978/6
- 米田 純子 “教科書調査プログラム一覧” 季報1978冬号 p.1-18 1978/12
- 土屋 信一 “高校教科書の用語用字調査〈6年計画最終年度〉” 季報1979春号 p.1-6 1979/3
- 米田 純子 “教科書調査プログラム一覧” 季報1979春号 p.7-8 1979/3
- 米田 純子 “高校教科書プログラム一覧 No.3” 季報1979秋号 p.1-8 1979/10
- 土屋 信一 “三字漢語リスト；高校教科書 雑報1” 季報1979秋号 p.9-13 1979/10
- 言語計量研究部第一研究室 “高校教科書の用語用字調査；データ修正の記録” 季報1979秋号 p.14-19 1979/10
- 鶴岡 昭夫 “高校教科書の文末表現（1）” 季報1979冬号 1980/2
- 土屋信一・中俣久美子 “教科書本文を改めたもの；高校教科書調査雑報2” 季報1980春号 1980/3
- 土屋信一・鶴岡昭夫・中野洋 “高校教科書のことば” 言語生活 340号 1980/4
- 土屋 信一 “国語辞典にない言葉；高校教科書調査雑報3” 季報1980夏号 1980/7
- 土屋 信一 “高校教科書の二重ルビ一覧；高校教科書調査雑報4” 季報1980夏号 1980/7
- 中俣久美子 “教科書単位規則；追加用例” 季報1980冬号 1980/11

- 土屋 信一 “言語情報処理における語の把握” 電子計算機による国語研究X 1980/3
- 鶴岡 昭夫 “高校教科書用語調査の言語単位について” 電子計算機による国語研究X 1980/3
- 土屋信一・中野洋 “高校教科書用語調査システムとその設計思想” 電子計算機による国語研究X
1980/3
- 米田 純子 “高校教科書システム最終語彙表について” 季報1981夏号 1981/7
- 米田 純子 “高校教科書用語用字調査；語の長さについての処理結果（I）” 季報1981秋号 1981/
9
- 土屋 信一 “高校教科書の語種情報” 季報1982春号 p.1-4 1982/3

雑誌・新聞語彙と教科書語彙

石綿 敏雄

1. はじめに

国立国語研究所では現在までに、新聞・雑誌・教科書の3者について、その用字用語の調査をおこなってきた。これは全体として、現代語の用字用語の実態を明らかにするための調査研究であった。新聞・雑誌・教科書のそれぞれは、現代日本語のもつさまざまな姿のひとつの具現と考えられるものであり、それぞれ、ひとつのまとまったありかたをもつものであるはずである。そのひとつひとつの姿は、現在までの調査で明らかにされてきたわけであるが、それらがたがいにどのような関係をもっているのか、そこから出発して、現代日本語とは全体としてどのようなものとしてとらえることができるのかを考えてゆくことも必要であろうと思う。そのような道程の一步として、ここでは、現在までに得られた語彙表を一覧し、比較することによって、それぞれの分野での語彙のありかたを考え、それぞれの分野を調べることの意義をふりかえって考えてみたい。現代日本語の用字用語の全体像を考えるためには、用字用語の調査を直接に行うだけでなく、さまざまな角度から、現代日本人の言語生活について調べ、考えてみる必要があるが、本稿のようなみかたに立って考えてみることは、その種の考察を行ううえでも必要なひとつのステップであると考えている。

さて、新聞・雑誌・教科書の3者を比較するために、具体的にどのような方法を用いるのがよいであろうか。まず3者の比較として適当なものはどれかということ、次の3者が考えられる。

現代雑誌九十種の用語用字

電子計算機による新聞の語彙調査

高校教科書の語彙調査

この3者を選ぶのは、調査の時点が比較的近くて、時代による差を最小限にすることができること、調査の規模がどれも大きくて、比較に便利であること、などである。教科書の用語調査にはほかに中学校のものもあるが、新聞・雑誌が大人の読者を対象としたものであることを考えると、中学校のより高等学校のを選ぶほうがよいと思われる。

この比較を行うに際し、問題となることが少なくない。ひとつは言語単位のことである。雑誌九十種の調査は短単位、新聞の調査は長単位であることである。さいわい、教科書調査は長短両者があるが、この比較を行うにあたっては、結論を出すに際し、さまざまな配慮を必要とする。

次に同語異語の問題であるが、新聞調査ではこれを行っていない。このため、厳密な作業を行うことはできず、おおまかな比較を行い、およその見当をのべるにとどめなければならない。

以上のような条件があるのに加えて、比較の調査に多くの時間をさくことができなかった。このため、この論文の範囲では、おおまかな作業をし、およその結論を得るにとどめなければならない。もし現代日本語語彙の全貌をさらに厳密な形で明らかにしたいということであれば、

さらにさまざまな工夫や、データの再整理をすることが必要であろう。いま、その余裕がない。

さて、このような条件のもとで、次のような方法をとることにした。3者それぞれの度数順語彙表を用い、度数の高いほうから150語ずつを選び、これを比較の対象とした。150語は自立語のみとし、付属語は対象外とした。新聞調査では句読点なども調査対象のなかに含めているが、この調査ではそれもすべて省いて、自立語のみを上位から150語選んだ。全部で450語の調査であるが、上位語にどのような語が集まってきているかを調査することによって、それぞれの分野の語彙が、全体としてどのような傾向、姿勢、偏りをもっているかをうかがいみようとするのである。

2. 共通面

新聞・雑誌・教科書の3者に共通な面があることはいうまでもない。自立語のなかでももっとも基本的な名詞・動詞がかなり含まれている。それもかなり形式的な用法をもつ名詞・動詞などである。自立語表をつくるときにすてた付属語が上位に集中していることも、3者に共通である。これらの現象は、通常のデータであるならば、どのような分野の語彙をとりあげても、同じことが観察されるであろう。

3者150語のいずれにも登場した語彙は次のとおりである。

ある、いう、いる(居る)、おなじ、かんがえる、くる(来)、こと、この、これ、しかし、する(為)、その、それ、ため、つく、できる、とき、ところ、ない、なか、なる、二、日本、年、ひと、また、みる、もの、問題、様(よう)、よる(依)、

ここにならんだ語がもっとも基本的な語だということに異論はないとおもう。しかしここにはいらなかった語についてマイナスの評価を与えるのはさしひかえるべきである。というのは、ある種の語彙が系統的に欠けている場合があるからである。たとえば、「大事件」「大問題」「大歓迎」などの「大」は雑誌や教科書では拾われているが、新聞のなかでは拾われていない。それはこの種の「大」が新聞に出てこないのではなく、むしろ多めに出てくるのに、新聞調査では長単位で語彙表をつくったため、「大事件」「大問題」「大歓迎」でひとつの単位として扱われ、「大」を析出していなかったからである。そのような点は、はじめに述べたように3者の比較が厳密にはおこないがたい点である。したがって、ここでは、出てきた結果をみることはよいとしても、出てこないということについては軽率に結論を出さないほうがよいであろう。

3. 相違の問題

新聞・雑誌・教科書の相違を考えるにあたって、全体的な問題を考えてみる。この3者の比較にあたっての、単位の長さの相違や同語異語判別のことなどについてはすでに述べた。3者それぞれの語彙の特徴をみようとする、ひとつひとつの語彙の、その分野のなかでもその全般でなく、使用度数の一部へのかたよりが観察される。たとえば教科書は社会科と理科とに分かれるが、「政治」ということばは理科には一度も使われず、使われているのは社会科の教科書のなかだけ

である。このようなかたよりの存在から、3者それぞれの内部構造を考えてみる必要があると考えられる。

たとえば新聞は多くの面をもっており、それぞれの面は互いにかなり性質がちがっている。全体として新聞という、コミュニケーションとしてのまとまりはもっているにしても、その語彙までが、言語的にまとまりをもっているかどうかは疑わしい、というべきであろう。むしろ新聞は日々発行されるものであり、日々の社会生活、日々の個人生活の情報を含んでいる、という点で特徴をもっているかもしれない。雑誌も同様に内容上種々のものがあるが、それがひとつの商品として存在する理由の大きなところは、それが日々の刊行でなく週刊のものであり、あるいは月刊のものであるということにあるのかもしれない。それだけでなく、そのような刊行の形態に応じた内容の差、つまり日々の情報でなく、もっとじっくりと読むに価するような内容の記事、ゆっくりとながめる写真などなどが中心となるのであろう。だから新聞と雑誌を内容的に解体した場合には、比較の観点が異なってくる可能性がある。たとえば新聞には量はすくないが小説が載る。雑誌には、種類によってことなるが多くの場合は新聞より多量の小説が載り、雑誌によってはほとんど全ページ小説であるものもある。この量の差が大きな問題であるが、もし両者について小説の部分の語彙だけを調べるならば、新聞と雑誌の相違は基本的にはない。つまり新聞と雑誌は全く同質のものになると考えられる。この論文で雑誌と新聞を比べるときは、このような内容分析を詳細に行った場合の分析を行うのではなく、さまざまな内容をうちにあわせもつ複合体としての新聞と、同じようにさまざまな内容をうちにあわせもつ複合体としての雑誌を全体として比べるということになる。

そのような点から次に教科書についてみると、これはそのひとつひとつの教科においてはかなり均質的なものであり、かつきわめて均整のとれたまとまりをもつものであることが予想される。大きく分ければ社会科と理科で、こまかく分ければ各教科の教科書になるが、細分すればするほどまとまりのあるものとなろう。しかし、全体を教科書としてまとめた場合も、やはりそれなりのひとつのまとまりのあることが考えられる。

以上のようなことを前提として考えながらそれぞれの特徴語彙を考えてゆくことにする。それぞれの特徴語彙というのは、それぞれの分野の上位150語にのみみえて、他分野の語彙では上位150語にはいっていないもの、をそれとみることにする。その場合、単一の語のみを扱うのではなく、関連あるものをなるべくまとめて扱うようにする。そうすることによって、偶然的な語の出現による結論のかたよりを是正し、あやまった結論を導き出す危険を避けようとするのである。

3.1 新聞の特徴語彙

このようにして得られた新聞の特徴語彙としては、やはり新聞が、ニュースの報道機関であり、ニュース伝達をおもな目的とする、コミュニケーションを行っていると考えられることである。ニュースの特徴としては、「いつ」「どこで」「だれが」「どういうことをしたか」ということであると考えられるが、語彙の段階でことばを整理する語彙調査で得られるものは、それほどきれいなかたちで語彙がそろわわけではない。しかしこの新聞独自の、150語のうちの数十語を一覧して、

まずこの系統のものが、やはり目につく。「いつ」の時間に関連した語彙としては、「午前」「午後」「夜」「現在」「昨年」などである（「午前」だけは教科書のほうにも現われている）。「どこで」の場所をあらわす語彙としては「東京」「新宿」がある（「東京」は雑誌にも出てくるが、新聞のほうが順位がたかい。このほか「日本」もあるが、これは3者全部に出ている）。新聞独自の地名として「新宿」がある。これに対して、雑誌はそれ独自の地名をもっていない。教科書は地名として、「アメリカ」「イギリス」「中国」「ドイツ」「ヨーロッパ」をもっており、これはそのなかの世界史および地理の教科書で多く使われている。この点、「新宿」を独自の語彙とし、東京、日本などを高い使用度で使っている新聞用語とは、性格に異なるところがあると考えられる。「どこで」の次に「だれが」がくるはずであるが、新聞上位語でこれにあたるものとしては「男子」「女子」がある。この二語はスポーツおよび求人欄に使用度が多く、「男子水泳」などとも使われるものであるが、ここでいう「だれ」として扱うことは必ずしもふさわしくない。おそらく用語が拡散して、もっと下位に多数の語があるとみるべきであろう。「なにをした」の部分もやはり拡散していると思われる。以上のことは、新聞のコミュニケーションの機能のひとつの面を具現したものと考えられる。

新聞の特徴語彙の第二のものは、ニュース、再放送、天気予報などを示す、一種のマーク文字である。これらをどう読むか、どういう語形として整理すべきかについては、おそらく異論がありうる。これは、テレビやラジオの欄によく出てくるもので、いわばその日その日の、デイリーなお知らせ欄に使われているものである。そのようなことを頂点とする、デイリーなお知らせのファンクションもまた、新聞のコミュニケーションの大切な要素であると考えられる。スポーツ欄などの「男子」「女子」も、スポーツ欄に関するデイリーな報道をながす記事のなかにふくまれて、高い使用度数を得たものと考えられる。

第三になるが新聞調査でもっとも多数の特徴語彙が得られるのは、「案内」広告、「お知らせ」広告的な欄に出てくる語彙である。このなかにはいくつかの種類がある。「浴」「完備」「私道」「含」「歩」「車」「電話」などは住宅に関する広告である。「募集」「KK」「見習」「待遇」「優遇」「支給」「高給」「賞与」「社保」「寮」「歴」「履歴書」「持」「持参」「面接」「委細」「面談」「経験」「年令」「不問」などは求人広告欄にみられるものである。また広告欄ではないが「株」「同新」などは新聞の経済欄を構成する用語であると思われる。ここにもやはり新聞のデイリーなお知らせの機能があると思われる。

今日（昭和63年）と調査担当当時（昭和41年）との間には20年以上のへだたりがあり、この点で実は新聞の紙面構成の上で多少あるいはかなりの相違があるのではないかと考えられる。ことにこのような案内広告欄は、当時は新聞のなかで、あるいは現在よりもっと多くの部分を負担していたのではないかと考えられる。これについては新聞の紙面についてだけの、特にそのなかの語彙量だけの調査だけでなく、もっと多面的な広範囲な側面から観察してゆかなければならないだろう。というのは雑誌のなかで、今日ではテレビ・ラジオの番組そのものを扱う雑誌が多数出てくるようになったからである。新聞はデイリー、雑誌はウィークリーないしマンスリーに出てくるものであるが、そこに含まれる話題は同じものがあり（新聞のなかのラジオ・テレビ

欄とラジオ・テレビ専門誌を比べれば同じ話題を扱っているものであり), 本質的な相違はない。したがって, 雑誌(昭和31年)と新聞(昭和41年)の関係は, そのようなラジオ・テレビ誌のなかった当時と, それが広く普及している現在とでは, そのファンクションにおそらくある種の相違が生じているものと考えられる。

テレビ・ラジオ欄と同様に, 新聞の住宅案内, 求人案内にもその役割に相違が生じてきている。やはり昭和31年にはなかった, あるいはあまり普及していなかった住宅情報雑誌が, 今日土地事情をも含んで, 広く普及しているからである。またやはり昭和31年当時にはなかったアルバイト情報, 就職情報, さらには転職情報, リクルートなどを含んで, 今日大きな勢力をもつ雑誌が出てきていることである。この点, はっきりと事情, 役割が変化したのである。このような変化は今後またゆみなく生ずるものであろうし, マスコミの世界は出版物, 非出版物(テレビ・ラジオ・コンピュータ通信など)を含めて, 今後たゆみなく変わってゆくであろう。語彙調査の調査対象として選んだ新聞・雑誌であるが, それは時代とともに本質的に変化してゆくものと考えられる。これからも, 新しいメディアが開発されて, 新聞のニュースのありかたに変動が生じよう。おそらく不動不変なものは, ないであろう。

このことについてもうひとつの面が考えられるのは, 日本の新聞調査とドイツの新聞調査の比較のことである。新聞用語と雑誌用語を比較(「新聞用語と雑誌用語」国語研報告54所収)した筆者は1971年にハンガリーで行われたコンピュータ言語学国際会議でドイツのザールブリュッケン大学のエッガース氏からドイツの新聞調査についてきいたことがあった。氏の説明では, ドイツの新聞用語でも地名と人名が目立って多いということであった。筆者は日本でも同じ事情だということを行い, 日独語の語彙のありかたの一致について, 話しあったことがある。恐らくこれはニュースを報道するという, 新聞のもうひとつのコミュニケーション上の機能が, しからしめたものではないかと思う。その意味で, 日本における, 新聞, 雑誌その他の領域の語彙のありかたを外国語と比較対照してみることも有益で必要な作業ではないかと思う。本稿で, 新聞語彙の特徴としていつ, どこで, だれがということを取りあげたのは, そういう理由からである。

(人名に関してはまとまった名が出てこなかったが, 多数の人名およびそれに相当する+humの特徴を総計すれば, 新聞の特徴語彙となる。上位150語という範囲の調査でははかれない。)

3.2 雑誌の特徴語彙

雑誌語彙のありかたについては, 新聞のところで多少ふれて考えたことがあるが, ここでは雑誌を主体として考えてみることにする。

雑誌の調査では広告を除外して調査しているが, 別に文章に限定しているわけではなく, 図表や衣服の型紙も対象のなかに入れていた。たとえば「身頃」とか「センチ」「センチメートル」などは婦人雑誌のみ, あるいはそれに著しくかたよって現れるという面があり, これが雑誌用語のひとつの特徴といえるように思われる。

数字や単位がかなりまとまって現われているのもこの類の特徴である。「百」「千」「万」「億」「円(通貨単位)」などがそろって上位に出ている。ただし雑誌調査は調査単位が短単位でこれが

すべて切り出されているのに対し、新聞調査では長単位を用いているので、これらの用語は他の語のなかに包含されている可能性が高い。そういう意味では、単位・数字などは雑誌の特徴語だということとはできない。

雑誌用語の最大の特徴は、むしろ普通のことばが上位に出ていることである。たとえば敬語の「御ー」「おー」「様」「氏」などがそろっている（新聞や教科書では最初の150語にはいってこない）。これはどういうことか。やはり、雑誌がマンスリー、ウィークリーの刊行物であるところから、新聞に比べてゆっくり読むところが大きいことが考えられる。新聞の姿勢がどちらかといえば一方的な通報もある（もちろん読者欄などがあるにしても、それが主体ではない）のに対し、雑誌の場合はもっと語りかける要素が強いのであろう。しかしそれ以上に次の要因が大きいのであろう。雑誌調査のなかで最大の語彙量をもつ趣味・娯楽誌のなかに多くの小説がふくまれており、なかには「小説……」のような誌名に象徴されるように全編小説のものもある。趣味・娯楽以外の雑誌でも小説の占める量はかなり大きい、ということがある。そういうものでは、このような対人待遇表現が多く現われるのではないかと考えられる。この点は、小説は多少あるが全体のなかでそれが占める位置の小さい新聞、あるいは、小説のはいる余地は全くなく、もっぱら専門分野を解説する教科書などに対して、雑誌がもつ用語上の特色であると考えられる。

さらに、このような用語は、もっと詳細に調べてみなければわからないが、小説だけでなく、形の上で小説に類似したもの、あるいは対話的なもののなかにも数多く現われる可能性がある。たとえば伝記とかドキュメンタリーとか座談会などである。いずれも雑誌という形で刊行される商品に含まれるものである。このような読まれるもの、としての面がつよいメディアで、雑誌はあると考えられる。

小説などに含まれる用語と考えられるものは待遇表現に限られない。たとえば「彼」「彼女」のような三人称の代名詞が、雑誌の特徴語彙として現われているが、これはやはり小説ないしそれに類似した記事に多く現われるものではないかと思われる。「女」ということばも雑誌の特徴語彙である。対する「男」は新聞と雑誌に現われるが、新聞では主として社会面に現われる。

雑誌にはまた二人称の代名詞「あなた」、指示語「ここ」「そこ」「そんな」「あの」などが現われる。これも対者表現的な用語であり、小説や座談会などに現われるものであろう。やりもらい動詞の「やる」「くれる」や人間の動作を示す「会う」「おもう」「おこる」「かえる」「書く」「聞く」「知る」「わかる」などの動詞の存在、「いつ」「なに」のような WH 疑問詞の存在もやはり雑誌に特徴的である。

いってみれば、雑誌が他に対して特有のものは、このような対人表現、話しかけるもの、話しかけることば的なものだということができよう。これが雑誌の特徴のすべてだというわけではない。なぜなら雑誌のかなりの部分が説明文であるからである。それは新聞にもあり、教科書はほとんどすべてがそれであると考えられる。雑誌は説明的なものを十分にうちにふくみつつ、なお上のべたような特徴をもうひとつつよくもったものだ、と考えることができる。

このような特徴は雑誌が、ゆっくりと読むもの、比較的気楽に読むものという形であることと連絡があると考えられる。雑誌の形は、読むから見るへと移行するものがある、といわれる。そ

うすれば、その種の雑誌において、使用語彙の性格に影響が生ずることが考えられる。

3.3 教科書の語彙特徴

教科書は専門の分野を解説するもので、文章の種類は説明文、用語は専門分野の用語になると予想される。

事実、上位150語のうち他の新聞、雑誌にないものを拾うとほとんど専門分野の用語であった。さきにふれたように地名の「アメリカ」「イギリス」「中国」「ドイツ」「ヨーロッパ」などがあるが、これは社会科のなかの世界史および地理の教科書に集中している。したがってこれはニュースのなかの「どこで」ということを示すのとは違って、その場所自身の解説のために出てくるものであり、専門分野の用語の一員として理解すべきものであろう。同じく地名でも教科書の「アメリカ」「イギリス」「中国」「ドイツ」「ヨーロッパ」（「日本」）と、新聞の「新宿」（「東京」「日本」）との相違は、そのように理解される。

そこで社会科の教科書に現われた特徴語彙を通覧すると「近代」「経済」「工業」「国際」「国家」「産業」「思想」「資本」「社会」「自由」「世紀」「政治」「戦争」「地域」「独立」「文化」「都市」「人間」（倫理）「発達」「発展」「貿易」「民族」「労働」などである。

理科の教科書の特徴語彙は「イオン」「運動」「エネルギー」「化学」「原子」「細胞」「酸化」「式」「水素」「数」「ちから」「反応」「物質」「物体」「分子」「変化」「水」「溶液」などである。このうち「式」は化学、物理に、「ちから」は物理（および政経）に、「変化」は物理、化学に、「水」は化学に集中している。おそらくこれも一種の専門用語として使われているのであろう。これらに次いで「関係」「状態」「図」「必要」などが社会理科両系統の教科書に現われる。これらに關係する用言「示す」「生ずる」「高い」「つよい」（たとえば「変化が生ずる」）なども教科書に特徴的に現われている。

以上を通覧すると、教科書に特徴的に現われる用語はやはり専門性の強いもの、説明的なもの、ということが出来る。

4. おわりに

以上のべたように、新聞、雑誌、教科書の3者を比較すると、そこに共通する部分と相違する部分とがある。共通するものはもっとも基本性が高いものであり、相違する部分はそれぞれの分野の独自性とかなり強く結びついたものであると考えられる。

さて、特徴的という言葉かたをしたが、これについてひとことことわっておく必要がある。それぞれの分野の調査は数十万語に及ぶ調査であり（新聞は百万語のオーダーに乗っている）、異なり語でも数万語の表が得られている。ここで特徴的という言葉のは、そのなかの使用度数上位150語のなかにはいっているということで、その種の語のおよそのものは他の2分野でも語彙表のなかにはいっているものと思われる。「私道舎」というような表現が教科書にはいっていることは考えられないから、例外がないとはいわないが、ある分野の上位150語にはいるような語はほとんど、他

の分野の語彙表のどこかにはいっていると考えられる。だから特徴的というのは、特によく使われている、というくらいの意味にすぎない。

そこで特徴的ということをもっと別な方法でとらえ、もっと精密なとらえかたをすることが、工夫されてもよいと思う。ここでは労力を省いてもっとも簡単な方法を用いたのである。ある分野で使われているといっても、単にその度数を問題にするだけでなく、さらにどのように使われているかを考えたほうがよいだろう。150語で切るのではなく、その順位そのものを比較可能な形に置きかえることも可能であろう。要するに方法改良の余地は十分にある。

さて、以上の比較の結果、新聞、雑誌、教科書は、それぞれ特性の性格をもち、それに応じて、その語彙もそれぞれ特有の性格をもつらしいことが考えられた。これと、はじめに考えた現代日本語の語彙ということとは、どのように関係すると考えるべきか。

新聞、雑誌、教科書はどれも現代日本語語彙を構成するもののひとつであり、重要な要素である。しかしそれぞれ特徴をもつものであるから、そのひとつが互いに他をカバーすることはできず、どれも欠くことのできないものと考えられる。

このそれぞれの分野がどのように成り立っているかを考えてみると、それはひとつひとつの商品として従来成立し、刊行されてきた歴史的経過のなかにあって、今日なお売れつづけ、発展しつつある、ある種のまとまりをもつものと考えられる。教科書も最終的には商品であるが（ことに高校のはそうである）、商品のなかでは商品らしくない商品であろう。新聞と雑誌は、これに対してすぐれて商品らしい商品である。売れることを求めて、適応してゆき、売れないものは淘汰されてゆく。内容的に教科書がホモジニアスであるのに対し、新聞と雑誌はオムニバスのヘテロジニアスである。売れさえすればどんなものでも入れてゆく。売れることを求めて編集がすすめられる。新聞も雑誌も言語的な統一体というよりも商品としてそれぞれひとつのまとまりをまずもつものと考えられる。たとえば新聞ではデイリーなインフォメーションを提供すべく、さまざまな情報を載せてゆく。目的のためには語彙を変形することさえあえてする。「バス停歩十分」の「歩」は「歩いて」という心で読む。細部をそこまで徹底させて、新聞というぼう大な情報の量と形の上でのまとまりを求めつつその需要にこたえて日々刊行されている。雑誌はウィークリーにマンスリーに、やや異なった目的と用途で、読者の要求にこたえつつ、刊行されている。これも場合によって、かなりヘテロジニアスな内容となっている。しかしそれなりにまとまった存在である。

このようなヘテロジニアスな対象を扱う場合には、調査にあたってはその内容を種々の観点から細分し、それぞれがそのなかではホモジニアスなものとして扱えるような分類をしておくほうがよい。教科書調査ではその性格上かなり内容上の分離をすることに成功している。新聞調査ではその意図をもちそのための用意をしながら量がぼう大なために、その意図を十分生かしきれなかった。

そこで新聞なり雑誌なりを直接の調査対象として選んで調査すると、その結果えられるものは、第一次的には「新聞」の用語であり、「雑誌」の用語になるはずである。われわれの目的はちがうのだといってたとえば新聞のなかから広告欄をのぞき、数値欄をのぞいて、文章の部分について

だけ調査したとしよう。それはそのまま現代の日本語の語彙を代表するといっただろうか。本稿でみた雑誌用語、教科書用語の比較からみて、そこに疑問が残る。たとえば1ページのほとんどを埋めつくした数値情報のかたすみにある経済時評の文はどうだろうか。それはそのページをうずめつくした数値情報が語るものを補って語っているものだとも考えられる。テレビの野球解説のようなもので、それはラジオ放送のとはことなる性格のものである。新聞の経済欄の数値情報をぬきにしてかたすみの文章だけを扱うのは、その報道文章をきわめて不完全に扱うにすぎない。すくなくとも第一次的にはそうである。文章は読まないが数字だけはみる、という人もいたのである。それに部分をとりあげたのではコミュニケーションと語彙の関係が明らかでなくなる。

現代日本語の語彙をとらえるという場合には、それなりの計画をたてなくてはならない。それは現代の日本人の言語生活をとらえるということと一体でなければならず、その計画のなかで考えなければならない。たとえば、新聞を現代人はどのように読んでいるのか、雑誌はどうか、教科書のような文章は、生活のどの部分でどのようなかわりをもつものか。その全体像のなかで、それぞれの分野の語彙を正しく位置づけることが必要であろう。

語彙の問題として、ヘテロジーニアスなものをまとめてひとつとして扱うだけでなく、それぞれの領域における語彙のありかたもまた研究すべきである。たとえば文学は他の記事とまぜて扱うのではなく、文学だけを対象にしてその語彙のありかたを調べる、ということもありうるし、その価値をみとめるべきである(フランスではこの傾向が著しい)。文学だけでなく、科学技術の論文とか他の分野の文章もそれぞれに扱ってよいであろう。話しことばの各種の分野も対象としてとりあげるべきである。

用語の調査はその使用度数を明らかにするだけでは十分でない。それぞれの語彙がどんな体制でその使用にこたえるべく待機しているかを明らかにすべきである。それは文法論と提携して日本語運用の全体像を明らかにすることができるものでなければならない。それについては本稿ではたとえば「私道舎」「変化が生ずる」のような表現の存在にわずかに言及しえたにとどまる。

教科書の専門語——〈地理〉の場合——

石井 正彦

1. 目 的

ある程度のレベルの、しかも、まとまった量の知識を体系的に記述するためには、日常の語彙を用いるだけでは不十分であり、専門語の使用が不可欠である。高校・中学校の教科書の語彙にも、科目による差はあろうが、専門語が含まれているものと考えられる。教科書において専門語がどのように用いられているのかを探ることは、語彙論の一分野である専門語研究にとって、重要な課題の一つである。

また、専門語の多くは、概念を表す語であると同時に、むずかしい語・特殊な語という特徴をも有しているといわれる。とすれば、教科書における専門語の使用については、なんらかの教育的な配慮が求められよう。しかし、そのためには、なによりもまず、実際の教科書における専門語使用の実態を調査することが必要である。

本報告は、このような問題意識に立つて行う基礎的な調査であり、具体的には、次の3点について検討するものである。

- ア. 教科書の語彙に専門語はどのくらい含まれているのか。
- イ. 教科書の専門語はどのような語であるのか。
- ウ. 高校教科書と中学校教科書の専門語使用にはどのような違いがあるのか。

2. 対 象

以下の理由から、〈地理〉の教科書の語彙を対象とする。

1. 高校・中学校ともに独立した科目としてある。
2. 専門分野（地理学）との対応が明確である。
3. 人文科学と自然科学の両方の側面をもつ。

教科書の語彙調査で使用された〈地理〉の教科書は、次の2種である。

〔高校〕『高校新地理 B』（二宮書店，昭和49年1月20日）

〔中学校〕『新しい社会 [地理]』（東京書籍，昭和55年2月5日）

以下に、それぞれの目次を、高校は節の段階まで、中学校は章の段階まで掲げる。

〔高校〕

- 第1章 人間と地球
 - 第1節 生活圏の拡大
 - 第2節 人間と居住環境
 - 第3節 地域と地域区分
- 第2章 世界の諸地域

〔中学校〕

- 第1編 世界とその諸地域
 - 第1章 わたしたちをとりまく世界
 - 第2章 東アジア
 - 第3章 東南アジア
 - 第4章 南アジア

第1節	モンスーンアジア	第5章	西アジアと北アフリカ
第2節	乾燥アジアとアフリカ	第6章	中・南アフリカ
第3節	ソビエト連邦と東ヨーロッパ	第7章	西ヨーロッパ
第4節	ヨーロッパ	第8章	ソ連と東ヨーロッパ
第5節	アングロアメリカと北極地方	第9章	北極
第6節	ラテンアメリカ	第10章	アメリカ合衆国とカナダ
第7節	オセアニアと南極大陸	第11章	ラテンアメリカ
第3章	世界の結合	第12章	オセアニアと南極
第1節	世界の地域構成とその結びつき	第2編	日本とその諸地域
第2節	世界と日本	第1章	日本の国土
		第2章	身近な地域
		第3章	九州地方
		第4章	中国・四国地方
		第5章	近畿地方
		第6章	中部地方
		第7章	関東地方
		第8章	東北地方
		第9章	北海道地方
		第3編	世界の中の日本
		第1章	日本と世界の結びつき
		第2章	国土の利用

目次を見る限りでは、高校の「第1章 人間と地球」にあたる記述が中学校には見られないこと、中学校の「第2編 日本とその諸地域」にあたる記述が高校にはないことなどが、両者の違いであると思われる。以降の調査・分析にあたって、このような相違については考慮しなければならないだろう。ただ、後述するように、この調査では地名および地名を含む語を除外しており、その分については、内容上の相違の影響は緩和されているものと考えられる。

3. データの作成手順

教科書の語彙調査では、M単位とW単位の二種類の調査単位を採用している。前者は形態素に相当し、後者は単語に相当するものである。専門語は原則として単語であるから、ここでは、W単位を対象とする。ただ、W単位の語彙表をそのままデータとすることには問題があるので、以下の手順で、直接の対象となるデータを作成する。

1. W単位語彙表ファイル(すべてのW単位を含む)から地理の語彙をとりだす。高校の場合には、あらかじめ自立語以外の語(助辞・数・記号)を除いてから、とりだす。
2. W単位を見出し語に統一する。

W単位語彙表においては、語(W単位)の文法的な変異形式が見出し語に統一されていない。たとえば、「構成されて」「構成した」「構成して」「構成する」などの形式がいずれも見出し語として立てられている。これらを一つの見出し語(この場合なら「構成する」)にまとめるのが、この処理である。

3. 高校の語彙と中学校の語彙とをつきあわせ、おなじ語をまとめる。
4. 固有名詞およびそれらを含む語を除く。

「固有名詞を含む語」とは、「カナダ東部」「五大湖周辺」のようなものをさす。この種のW単位が<地理>には非常に多いが、これらも固有名詞に準ずるものとする。この処理により、「アジア式農業」「エケルト図法」のように専門語と考えられるものが除かれてしまうが、その数はわずかであり、調査に影響することはないと考えられる。

5. 数・記号を除く。

数・記号には「子供5人」「200海里以内」のような形式も含める。

4. <地理>全体の量的な構造

はじめに、データとした<地理>の語彙について、量的に概観する。

全体の語彙量は、表1に示すとおりである。

表1 高校と中学校の語彙量

	延べ	異なり
高校	19,109	4,323
中学校	18,264	3,785

高校と中学校の語彙の重なりは、表2のようになる。()内は、高校・中学校それぞれにおける百分率である(以下同様)。異なりでは、高校・中学校とも、それぞれの40%ほどを互いに共有している。

表2 高校と中学校の語彙の重なり

		高校のみ	共通	中学校のみ
異なり	高校	2,721 (62.9)	1,602 (37.1)	
	中学校		1,602 (42.3)	2,183 (57.7)
延べ	高校	4,548 (23.8)	14,561 (76.2)	
	中学校		14,442 (79.1)	3,822 (20.9)

語種の比率を比較すると(表3)、高校は中学校に比べて漢語が多く、中学校は高校よりも和語が多い。外来語は高校にやや多いが、混種語に差はみられない。

表3 高校・中学校の語種の比率

		和語	漢語	外来語	混種語
高 校	延べ	7,915 (41.4)	8,920 (46.7)	596 (3.1)	1,678 (8.8)
	異なり	681 (15.8)	2,855 (66.0)	188 (4.3)	599 (13.9)
中 学	延べ	9,367 (51.3)	7,257 (39.7)	220 (1.2)	1,420 (7.8)
	異なり	1,110 (29.3)	2,038 (53.8)	93 (2.5)	544 (14.4)

次に、品詞の比率をみる(表4)。品詞の分類は学校文法に従う。複数の品詞に分類され得るものは、実際に<地理>にみられた用法についてのみ、当該の品詞情報を与えるものとする。したがって、品詞の総計は、延べ語数・異なり語数に一致しない。高校と中学校を比較しても大きな差はみられないが、異なり語数においては、高校は中学校に比べて名詞の比率が高く、中学校は高校よりも動詞の比率が高い。

表4 高校・中学校の品詞の比率

		名詞	代名	動詞	形容	形動	副詞	連体	接続	感動	計
高 校	延べ	11,065 (57.2)	133 (0.7)	5,627 (29.1)	589 (3.0)	709 (3.7)	720 (3.7)	339 (1.8)	153 (0.8)	0 (-)	19,335
	異なり	3,412 (78.5)	9 (0.2)	589 (13.5)	55 (1.3)	187 (4.3)	73 (1.7)	12 (0.3)	12 (0.3)	0 (-)	4,349
中 学	延べ	9,965 (53.8)	187 (1.0)	5,569 (30.1)	927 (5.0)	521 (2.8)	787 (4.2)	425 (2.3)	141 (0.8)	1 (0.0)	18,523
	異なり	2,728 (71.6)	14 (0.4)	736 (19.3)	86 (2.3)	121 (3.2)	104 (2.7)	9 (0.2)	13 (0.3)	1 (0.0)	3,812

語構成については、複数のM単位から構成されているW単位を合成語、単独のM単位から構成されているW単位を単純語として、両者の比率をみる(表5)。延べ・異なりとも、高校は中学校に比べて合成語の比率が高く、中学校は高校よりも単純語の比率が高い。

表5 高校・中学校の語構成

		単純語	合成語				
高 校	延べ	13,288 (69.5)	5,821 (30.5)	中 学	延べ	13,740 (75.2)	4,524 (24.8)
	異なり	1,783 (41.2)	2,540 (58.8)		異なり	1,893 (50.0)	1,892 (50.0)

5. 専門語の規定

調査にあたっては、どのような語を「専門語」とするのか、規定しておかなければならない。専門語については、国立国語研究所報告68『専門語の諸問題』（1981）—以下「報告68」—が二つの規定を示している。

「専門語」の規定、したがってまた専門語の範囲については、ことなつた2つの見方が可能である。1つは、専門語と一般語とは、単語自体としてべつものだ、とするものであり、もう1つは、この区別は観点のちがいによるもので、ふつうの単語でも、観点によって専門語になる、というものである。

第1のたちばにたてば、専門語のいちばん大きな特徴は、一般的につかわれないこと、または、一般の人に知られていないこと、である。そして、ある単語が知られているかいないかには、いくらでも段階をもうけることができるから、専門語と一般語との差は、けっきょく、程度の問題だということになる。

(中略)

第2のたちばというのは、専門分野の概念をあらわすものが専門語だということである。「ひらがな」という単語は、そのあらわす概念内容が国語学にとって必要なものであるかぎり、「ヲコト点」とまったくおなじ資格で専門語なのである。この意味での「専門語」は、厳密に言えば、「一般語」と対立するものではない。第2のたちばでは、「一般語」という概念は必要ないのである。「ひらがな」や「ボール」でさえ専門語でありうるとすれば、まえにものべたように、どの分野の専門語にも属さない単語（すくなくとも、名詞）は、うんとすくなくなるだろうから。(1~3ページ)

第1章でのべたように、専門語については、2つのちがった見方がありうる。かりに、これらをA、Bとよぼう。Aの見方は、一般の人が知らない、専門家のあいだでの用語が専門語だ、とするものである。このたちばにたてば、「ブレーキ」や「ホームラン」は、だれでも知っている単語だから、専門語ではない。一方、Bの見方というのは、ある分野の専門的な概念をあらわす単語が専門語だ、とするものである。このたちばからは、「ブレーキ」は機械の、「ホームラン」は野球の専門語である。(134ページ)

上記Aの見方(第1のたちば)とは、専門語を特殊語(非一般語)としてとらえる見方であろう。一方、Bの見方(第2のたちば)とは、専門語を概念語としてとらえる見方であろう。この二つの見方は、それぞれ異なつた尺度から専門語を規定しようとするものである。Aの見方は、当該の語が一般的かどうかを尺度とするものであり、Bの見方は、それが専門的な概念を表すものであるかどうかを尺度とするものである。いま、これら二つの尺度を交差させると、表6のようになる。

表6 専門語の二分類

		Aの見方	
		一般語	特殊語
Bの見方	概念語	a	b
	非概念語	c	d

□ それぞれの見方の専門語

Aの見方において、「一般の人が知らない」という側面を重視すれば、bおよびdが専門語ということになる。専門的な概念を表し、かつ、特殊語でもあるbを専門語とすることに問題はない。しかし、同じ特殊語でも、専門的な概念を表さないdには、古語、文語、俗語、方言などが含まれると考えられるから、dの占める割合が大きくなればなるほど、それを専門語とすべきかどうか問題となるだろう。

Bの見方は、一般語か特殊語かにかかわらず、概念語を専門語とするものであるから、当該の語が概念語であるという保証があれば、専門語の範囲に揺れは生じない。bについてそのような保証を得ることは困難ではないが、aについてはどうであろうか。aは一般語でもあるから、はたしてそれが概念語であるかどうか判断できない場合があるのではないだろうか。しかし、先の引用にあるように、Bの見方において、概念語と一般語とは対立の関係にはないのである。さらに、報告68は、専門語が実際の文脈のなかに置かれた場合、その意味は表しても概念を表すのではないとし、したがって、いちいちの使用については、一般語か概念語（専門語）かの区別をつけること自体が困難であると述べている（4ページ）。

専門語をどのように規定するかで、その範囲が異なってくると同時に、専門語調査の目的も異なってくる。本報告の目的に照らしていうなら、Aの見方で専門語をみる場合には、教科書の語彙において、一般語と専門語とがどのような関係にあるかを探ることになるし、Bの見方にならば、教科書の語彙と専門語との重なりを調べることになるだろう。

6. 専門語の認定方法

報告68は、専門語の二つの規定に応じて、実際にそれぞれの見方から専門語を認定する方法についても述べている。

辞典を基準にしていうと、国語辞典・基本語辞典にないのが専門語だ、というのがAのたちば、専門語辞典にあるのが専門語だ、というのがBのたちばである。（134ページ）

Aの見方（たちば）から、国語辞典・基本語辞典にない語を専門語と認定すると、表6のdも含まれるから、すでに述べたように、厳密には専門語といいにくい特殊語が専門語としてとりだされる可能性が高くなってしまう。ただし、対象とする文章が専門文献であるような場合には、dに属するような語は少なく、bおよびdを専門語としても、結果的にb（に近い語彙）をとりだすことになるものと考えられる。教科書も、専門分野の知識体系を記述したものであるから、専門文献の一種と考えることができよう。ただ、報告68が指摘するように、国語辞典と基本語辞典の

どちらを基準とするか、さらに、それぞれにおいてどのような辞典を選ぶかによって、認定される専門語の範囲が異なってくる。このことは、外的な基準を設け、それに従うことによって調査の客観性(再現可能性)を高めようとする立場が必然的に負う問題であると考えられる。本報告では、調査対象が教科書の語彙であることを考慮して、基準となる国語辞典・基本語辞典として、阪本一郎『新教育基本語彙』(1984)を選び、これにあれば一般語、なければ、Aの見方の専門語とすることにする。ただし、報告68にならない、

1. その構成要素(ここではM単位)がすべて『新教育基本語彙』の見出し語にある合成語は一般語とする。
2. 動詞・形容詞からの転成語は、もとの品詞が『新教育基本語彙』の見出し語にあれば、一般語とする。

という規則を設ける。このようにしてAの見方から認定された専門語を、以下では「特殊=専門語」と呼ぶことにする。

Bの見方(たちば)では、専門語辞典にあるものを専門語と認定することに問題はない。ただ、この場合にも、どのような専門語辞典を基準とするかによって、専門語の範囲が異なるという問題があることに変わりはない。そのような問題の背景には、専門語辞典が、ある分野の専門語のすべてを収録しているわけではないという事情がある。報告68も指摘するように、あまりに特殊な「超専門語」(142ページ)は載っていないことが多いからである。これについては、専門語辞典だけでなく、用語集なども用いることで、その範囲を広げるしかない。また、これとは別に、Bの見方に立って一般の文章から専門語をとりだすような場合には、そこにどのような分野の専門語が含まれているかわからないから、あらゆる分野の辞典と対照する必要性が生じてしまう。ただ、専門文献の場合には、現れる専門語の範囲がある程度限定されていると考えられる。〈地理〉の教科書に用いられる専門語の大部分は地理学の専門語であろう。もちろん、海洋学・気象学・地震学などの用語もあろうが、それらの多くは、同時に、地理学の用語でもあると考えられる。そこで、本報告では、地理学の専門語辞典だけをもとにすることにしよう。具体的には、日本地理研究所『地理学辞典』(1973)と文部省編『学術用語集 地理学編』(1981)を専門語辞典として用い、これらに見出し語(前者については索引)にあれば、Bの見方の専門語とし、なければ非専門語とする。ただし、これについても、

1. 構成要素が一つでも上記いずれかの見出し語にある合成語は、専門語とする。
2. 動詞・形容詞からの転成語は、もとの品詞が上記いずれかの見出し語にあれば、専門語とする。

という規則を設ける。このようにしてBの見方から認定された専門語を、以下では「概念=専門語」と呼ぶことにする。なお、単に「専門語」とあるときは、特殊=専門語と概念=専門語の両方を意味することにする。

7. 専門語の割合

まず、〈地理〉の語彙に専門語がどのくらい存在するのかをみる。表7の()内の数値は特殊＝専門語および一般語の割合であり、表8は概念＝専門語および非専門語の割合である。

表7 特殊＝専門語の割合

		専門語	一般語
高 校	延べ	3,484 (18.2)	15,625 (81.8)
	異なり	1,397 (32.3)	2,926 (67.7)
中 学	延べ	2,145 (11.7)	16,119 (88.3)
	異なり	873 (23.1)	2,912 (76.9)

表8 概念＝専門語の割合

		専門語	非専門語
高 校	延べ	4,047 (21.2)	15,062 (78.8)
	異なり	1,263 (29.2)	3,060 (70.8)
中 学	延べ	2,597 (14.2)	15,667 (85.8)
	異なり	678 (17.9)	3,107 (82.1)

高校の延べ語数では、特殊＝専門語は約18%、概念＝専門語は約21%であった。また、中学校の延べ語数では、特殊＝専門語は約12%、概念＝専門語は約14%であった^{(註1)(註2)}。特殊＝専門語、概念＝専門語のいずれにおいても、高校の方が中学校よりも、7%程度、専門語の割合が高いことになる。

また、特殊＝専門語と概念＝専門語とを比較すると、異なり語数では、高校・中学校とも特殊＝専門語の割合が概念＝専門語のそれよりも高く、逆に、延べ語数では、高校・中学校とも概念＝専門語の割合の方が特殊＝専門語よりも高くなっている。このことは、特殊＝専門語には使用頻度の低い語が多く、概念＝専門語には使用頻度の高い語が多いことを示すものである。それは、すでに述べたように、特殊＝専門語が特殊語(表6のb, d)のみからなり、概念＝専門語が一般語(表6のa)をも含んでいるという、両者の相違を反映したものであると考えられる。そこで、特殊＝専門語と概念＝専門語との重なりをみると、高校・中学校とも、やはり、重なりよりもずれの方が大きい結果となっている(表9)。なお、共通する語(重なり)の割合は、中学校より高校の方が高くなっている。

表9 高校・中学校における専門語の重なり(a, b, dは表6による)

		特殊＝専門語のみ(d)	共通(b)	概念＝専門語のみ(a)
高 校	延べ	1,960(56.2)	1,524(43.8)	2,523(62.3)
	異なり	830(59.4)	567(40.6)	696(55.1)
中 学	延べ	1,434(66.9)	711(33.1)	1,886(72.6)
	異なり	625(71.6)	248(28.4)	430(63.4)

以下に、高校・中学校それぞれについて、特殊＝専門語と非特殊＝専門語（一般語・基本語）および概念専門語と非概念＝専門語（地理学の専門語以外の語）を、度数順上位50語まで示す。

[高校：特殊＝専門語]

- | | | | |
|---------|--------------|--------------|-------------|
| 1. 国土 | 14. 人口密度 | 27. 都市化 | 40. 鉄鋼 |
| 2. a | 15. ステップ〔草原〕 | 28. 領土 | 41. 内陸 |
| 3. b | 16. 白人 | 29. 南東部 | 42. 高地 |
| 4. 山地 | 17. c | 30. 南北 | 43. 各種 |
| 5. 鉄鉱 | 18. 降水量 | 31. 土壌 | 44. 社会主義国家群 |
| 6. 南部 | 19. 近年 | 32. 河川 | 45. 近代化 |
| 7. 鉱産資源 | 20. 原住民 | 33. 冷帯 | 46. 木材 |
| 8. 民族 | 21. 地表 | 34. 内陸部 | 47. 低地 |
| 9. 最近 | 22. 西岸海洋性気候 | 35. 大陸性混合林気候 | 48. 肥沃 |
| 10. 北部 | 23. 北東部 | 36. 東部 | 49. 工業国 |
| 11. 西部 | 24. 盆地 | 37. 黒人 | 50. 開ける |
| 12. 工業化 | 25. サバナ気候 | 38. 各国 | |
| 13. 国民 | 26. 羊毛 | 39. 一部 | |

[高校：非特殊＝専門語（一般語）]

- | | | | |
|------------|-------------|-------------|--------------|
| 1. 有る | 14. 占める | 27. ない〔無い〕 | 40. ほか〔他・外〕 |
| 2. 居る | 15. よう〔様〕 | 28. 人口 | 41. 大きい |
| 3. する〔為〕 | 16. また〔副〕 | 29. 高い | 42. 言う |
| 4. 成る | 17. 発達する | 30. 進む | 43. 広大 |
| 5. 多く〔名〕 | 18. 見る | 31. とくに〔特に〕 | 44. とともに〔共に〕 |
| 6. その〔連体〕 | 19. さかん〔盛ん〕 | 32. おる〔居る〕 | 45. 掛ける |
| 7. よる〔困る〕 | 20. 持つ | 33. こと〔事〕 | 46. および〔接続〕 |
| 8. 中心 | 21. 行う | 34. 文化 | 47. 小麦 |
| 9. くる〔来る〕 | 22. 多い | 35. 重要 | 48. 現在 |
| 10. 国 | 23. 大部分 | 36. しかし〔接続〕 | 49. 広い |
| 11. 地域 | 24. ため〔為〕 | 37. 気候 | 50. 進める |
| 12. 世界 | 25. 作る | 38. 経済 | |
| 13. この〔連体〕 | 26. 都市 | 39. 開発 | |

[高校：概念＝専門語]

- | | | | |
|----------|--------------|-------------|--------------|
| 1. 国 | 14. 地図 | 27. 降水量 | 40. 領土 |
| 2. 地域 | 15. 地形 | 28. 原住民 | 41. 分布 |
| 3. 都市 | 16. 島島 | 29. 温帯 | 42. 土壌 |
| 4. 人口 | 17. 自然環境 | 30. 西岸海洋性気候 | 43. 大都市 |
| 5. 国土 | 18. 位置する | 31. 地表 | 44. 中心地 |
| 6. 山地 | 19. さばく〔砂漠〕 | 32. 位置 | 45. 工業都市 |
| 7. 気候 | 20. 工業化 | 33. 流域 | 46. 河川 |
| 8. 平野 | 21. 熱帯 | 34. 国国 | 47. 冷帯 |
| 9. 首都 | 22. 国民 | 35. 国家 | 48. 遊牧 |
| 10. 鉱産資源 | 23. ステップ〔草原〕 | 36. 盆地 | 49. 大陸性混合林気候 |
| 11. 民族 | 24. 人口密度 | 37. 植民地 | 50. 乾燥地域 |
| 12. 大陸 | 25. 貿易 | 38. サバナ気候 | |
| 13. 高原 | 26. 分布する | 39. 都市化 | |

[高校：非概念＝専門語]

- | | | | |
|------------|-------------|-----------------|--------------|
| 1. 有る | 14. また〔副〕 | 27. とくに〔特に〕 | 40. 广大 |
| 2. 居る | 15. 発達する | 28. おる〔居る〕 | 41. とともに〔共に〕 |
| 3. する〔為〕 | 16. 見る | 29. a | 42. 小麦 |
| 4. 成る | 17. さかん〔盛ん〕 | 30. b | 43. 掛ける |
| 5. 多く〔名〕 | 18. 持つ | 31. こと〔事〕 | 44. および〔接続〕 |
| 6. その〔連体〕 | 19. 行う | 32. 文化〔culture〕 | 45. 現在 |
| 7. よる〔因る〕 | 20. 多い | 33. 重要 | 46. 広い |
| 8. 中心 | 21. ため〔為〕 | 34. しかし〔接続〕 | 47. 進める |
| 9. くる〔来る〕 | 22. 大部分 | 35. 開発 | 48. 鉄鉱 |
| 10. 世界 | 23. 作る | 36. 経済 | 49. もっとも〔最も〕 |
| 11. この〔連体〕 | 24. ない〔無い〕 | 37. ほか〔他・外〕 | 50. 農業 |
| 12. 占める | 25. 高い | 38. 言う | |
| 13. よう〔様〕 | 26. 進む | 39. 大きい | |

[中学校：特殊＝専門語]

- | | | | |
|---------------|----------|------------|---------|
| 1. 近年 | 14. 鉱産資源 | 27. 内陸 | 40. 人たち |
| 2. 国土 | 15. 市街地 | 28. コンビナート | 41. 東西 |
| 3. 山地 | 16. 盆地 | 29. 各種 | 42. 課題 |
| 4. 北部 | 17. 鉄鋼 | 30. 開ける | 43. 国内 |
| 5. 南部 | 18. 鉄鉱石 | 31. 工業化 | 44. 黒人 |
| 6. 公害 | 19. EC | 32. 機械化 | 45. 木材 |
| 7. 最近 | 20. 中央高地 | 33. ゴム園 | 46. 白人 |
| 8. 東部 | 21. 南北 | 34. 陸地 | 47. 内陸部 |
| 9. 降水量 | 22. 低地 | 35. 民族 | 48. 政府 |
| 10. 米作 | 23. 西部 | 36. 戦後 | 49. 高める |
| 11. 一部 | 24. 製糸業 | 37. 密集する | 50. 肉牛 |
| 12. わたしたち〔私達〕 | 25. 都心 | 38. 労働力 | |
| 13. 全国 | 26. 人口密度 | 39. 炭鉱 | |

[中学校：非特殊＝専門語（一般語）]

- | | | | |
|------------|-------------|-------------|-------------|
| 1. 居る | 14. 見る | 27. 工場 | 40. もの〔物・者〕 |
| 2. 有る | 15. 人人 | 28. 人口 | 41. 現在 |
| 3. 成る | 16. くる〔来る〕 | 29. 工業 | 42. はじめ〔名〕 |
| 4. する〔為〕 | 17. 作る | 30. 都市 | 43. おも〔主〕 |
| 5. 多い | 18. 国 | 31. 高い | 44. 利用する |
| 6. また〔副〕 | 19. 世界 | 32. 大きな | 45. 自然 |
| 7. その〔連体〕 | 20. 多く〔名〕 | 33. 行う | 46. 冬 |
| 8. この〔連体〕 | 21. 中心 | 34. さかん〔盛ん〕 | 47. 持つ |
| 9. よう〔様〕 | 22. ない〔無い〕 | 35. 大きい | 48. 生産 |
| 10. こと〔事〕 | 23. しかし〔接続〕 | 36. 開発 | 49. さらに〔更に〕 |
| 11. 地域 | 24. 少ない | 37. 呼ぶ | 50. ところ〔所〕 |
| 12. ため〔為〕 | 25. なか〔中〕 | 38. 気候 | |
| 13. よる〔因る〕 | 26. 発達する | 39. 農業 | |

[中学校：概念＝専門語]

1. 地域	14. 公害	27. 市街地	40. 人口密度
2. 国	15. 工業地帯	28. 鉱産資源	41. コンビナート
3. 人口	16. 海岸	29. 盆地	42. 重化学工業
4. 都市	17. 貿易	30. 鉱山	43. 郊外
5. 気候	18. 平野	31. 都心	44. 村
6. 国国	19. 植民地	32. 低地	45. 台風
7. 地方	20. 降水量	33. 農村	46. 工業化
8. 国土	21. 地図	34. 中央高地	47. 市場
9. 山地	22. 気温	35. 出かせぎ	48. 民族
10. 資源	23. さばく〔砂漠〕	36. 製糸業	49. 熱帯
11. 大都市	24. 災害	37. 精密機械工業	50. 高原
12. 水田	25. 土地利用	38. 火山	
13. 農地	26. 大陸	39. わが国	

[中学校：非概念＝専門語]

1. 居る	14. 人人	27. 高い	40. 自然
2. 有る	15. くる〔来る〕	28. 大きな	41. 冬
3. 成る	16. 作る	29. 行う	42. 持つ
4. する〔為〕	17. 世界	30. さかん〔盛ん〕	43. 生産
5. 多い	18. 多く〔名〕	31. 大きい	44. さらに〔更に〕
6. また〔副〕	19. 中心	32. 開発	45. ところ〔所〕
7. その〔連体〕	20. ない〔無い〕	33. 呼ぶ	46. 進む
8. この〔連体〕	21. しかし〔接続〕	34. 農業	47. 産業
9. よう〔様〕	22. なか〔中〕	35. もの〔物・者〕	48. とともに〔共に〕
10. こと〔事〕	23. 少ない	36. 現在	49. 進める
11. ため〔為〕	24. 発達する	37. はじめ〔名〕	50. 言う
12. よる〔因る〕	25. 工場	38. おも〔主〕	
13. 見る	26. 工業	39. 利用する	

次に、高校・中学校それぞれにおける、特殊＝専門語および概念＝専門語の度数分布を見ることにする。なお、(%)は、全体に対する専門語の百分率である。

表10 専門語の度数分布

	度数	全体	特殊=専門語	(%)	概念=専門語	(%)
高 校	1	2,508	931	37.1	765	30.5
	2	619	197	31.8	182	29.4
	3-4	469	137	29.2	135	28.8
	5-8	328	61	18.6	94	28.7
	9-16	210	46	21.9	49	23.3
	17-32	107	15	14.0	26	24.3
	33-64	56	10	17.9	9	16.1
(注3)	65-	26	0	-	3	11.5
中 学	1	1,964	523	26.6	329	16.8
	2	616	146	23.7	118	19.2
	3-4	516	115	22.3	105	20.3
	5-8	314	45	14.3	70	22.3
	9-16	191	31	16.2	32	16.8
	17-32	106	11	10.4	16	15.1
	33-64	49	2	4.1	5	10.2
	65-	29	0	-	3	10.3

表10をもとに、各度数区分における専門語の割合の変化をまとめたのが、図1である。これを見ると、高校・中学校とも、特殊=専門語の方が概念=専門語よりも減少の傾向が著しい。すなわち、特殊=専門語は度数の少ない語に多く、概念=専門語は度数の多い語にも多いわけである。これも、やはり、特殊=専門語が特殊語であり、概念=専門語が一般語をも含む概念語であることによるものと考えられる。

一方、特殊=専門語と概念=専門語のそれぞれにおいて、高校と中学校とを比べてみると、どの度数区分でも、高校の方が中学校よりも専門語の割合が高い。すなわち、高校の専門語の方が、中学校の専門語に比べて、度数の少ない語から多い語にまで、より多く分布しているのである。

図1 専門語の割合の変化

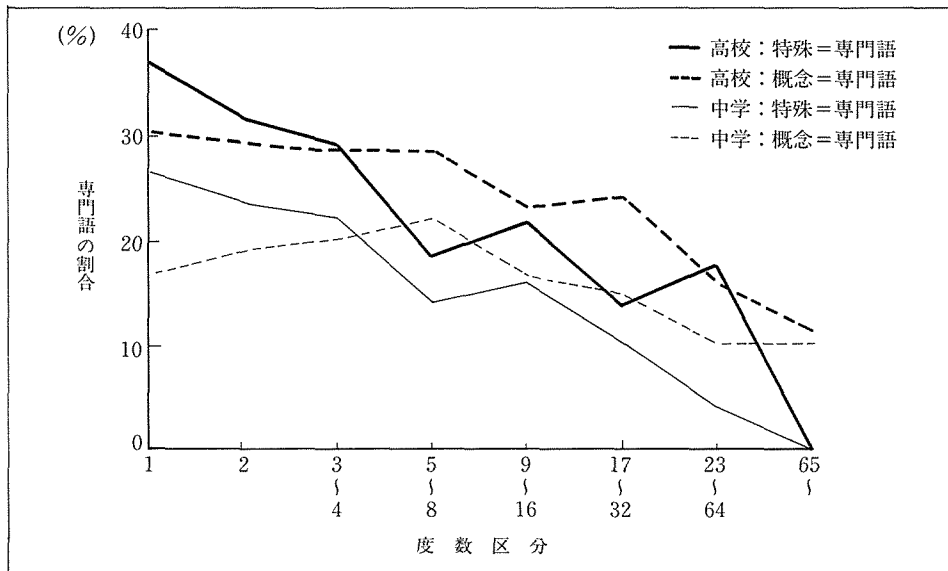

(注1)

基本語辞典として『外国人のための基本語用例辞典(第二版)』(1975)を用いた調査も行った。結果は、次のようになる。

		特殊＝専門語	一般語
高 校	延べ	8,561 (44.8)	10,548 (55.2)
	異なり	3,063 (70.8)	1,260 (29.2)
中 学	延べ	6,057 (33.2)	12,207 (66.8)
	異なり	2,194 (58.0)	1,591 (42.0)

この認定方法によれば、高校では延べで45%程度、中学校では33%程度が特殊＝専門語ということになり、『新教育基本語彙』を基準とした表7の数値よりもかなり高くなる。報告68は、『工作機械』という専門文献を対象として、同様の認定基準(ただし、『外国人のための基本語用例辞典』の第一版に基づく)による調査を行っている(125～134ページ)。そこでは、「固有名詞」「数・記号」も含めて(特殊＝)専門語の割合が出されているので、その集計から「固有名詞」「数・記号」を除いて、(特殊＝)専門語と一般語の比率としてまとめなおすと、次のようになる。

		(特殊＝) 専門語	一般語
高 校	延べ	1,214 (40.4)	1,790 (59.6)
	異なり	708 (61.2)	449 (38.8)

延べ語数で見ると、『工作機械』の特殊＝専門語の割合(40.4%)は、高校(44.8%)と中学校(33.2%)の中間に位置している。ただし、報告68の調査は、本文だけでなく表の部分も調査対象としている点で、本報告とは異なる。また、地理学と機械工学との相違も考慮に入れるならば、この比較から、高校教科書の特殊＝専門語の割合は専門文献のそれよりも高く、中学校は低いと、単純に結論することはできないだろう。

(注2)

この結果(表7)は、高校・中学校とも同一の基準により特殊＝専門語の割合を求めたものである。しかし、中学校の教科書における一般語としては、小学校の段階で習得している基本語をもってそれとすべきであるという考え方も成り立つであろう。『新教育基本語彙』の各語には、「それを学習させることが望ましい学年段階」として、小学校低学年・同高学年・中学校の3段階の情報が付与されている。そこで、中学校の専門語を「小学校で学習すべき語とされているもの以外の語」として、あらためて集計してみよう。

		特殊＝専門語	一般語
高 校	延べ	3,484 (18.2)	15,625 (81.8)
	異なり	1,397 (32.3)	2,926 (67.7)
中 学	延べ	3,106 (17.0)	15,158 (83.0)
	異なり	1,240 (32.8)	2,545 (67.2)

これをみると、特殊＝専門語の割合は、高校・中学校ともほぼ同程度になっている。くりかえしになるが、この場合には、中学校で学ぶことが望ましい基本語が、中学校では専門語となり、高校では基本語となっている。

(注3)

度数分布の段階分けは、国立国語研究所報告25『現代雑誌九十種の用語用字 第三分冊 分析』(1964)にならい、2のn乗ごとに区切り目をつけた。

8. 専門語の語類構成比

8.1 語種と品詞

専門語がどのような語であるのかを、語種と品詞の点から見てみよう。表11は特殊＝専門語について、表12は概念＝専門語について、それぞれ、語種と品詞の関係を見たものである。高校・中学校のいずれにおいても、また、特殊＝専門語・概念＝専門語のいずれにおいても、専門語の多くは漢語の名詞である。とくに、概念＝専門語では、特殊＝専門語に比べて、漢語名詞への集中が顕著になっている。

表11 特殊＝専門語の語種と品詞

		名詞	代名	動詞	形容	形動	副詞	連体	接続	感動	(計)
高	延	和語	26	21	2		3				52(1.5)
	べ	漢語	2,592				58	45			2,695(77.4)
		外来語	442								442(12.7)
		混種語	203		89		3				295(8.5)
		(計)	3,263		110	2	61	48			3,484
		(93.7)		(3.2)	(0.1)	(1.8)	(1.4)			(100.0)	
校	異	和語	18	6	1		2				27(1.9)
	り	漢語	1,013				23	4			1,040(74.4)
		外来語	134								134(9.6)
		混種語	138		55		3				196(14.0)
		(計)	1,303		61	1	26	6			1,397
		(93.3)		(4.4)	(0.1)	(1.9)	(0.4)			(100.0)	
中	延	和語	72	17	47	4		1		2	143(6.7)
	べ	漢語	1,644					26	27		1,697(79.1)
		外来語	97								97(4.5)
		混種語	129		78	1					208(9.7)
		(計)	1,942	17	125	5	26	28		2	2,145
		(90.5)	(0.8)	(5.8)	(0.2)	(1.2)	(1.3)		(0.1)	(100.0)	
学	異	和語	34	1	18	4		1		1	59(6.8)
	り	漢語	628					10	4		642(73.5)
		外来語	39								39(4.5)
		混種語	85		47	1					133(15.2)
		(計)	786	1	65	5	10	5		1	873
		(90.0)	(0.1)	(7.4)	(0.6)	(1.1)	(0.6)		(0.1)	(100.0)	

表12 概念＝専門語の語種と品詞

		名詞	代名	動詞	形容	形動	副詞	連体	接続	感動	(計)
高 べ	和語	210		1							211(5.2)
	延 漢語	3,366				18					3,384(83.6)
	外来語	180									180(4.4)
	混種語	170		100		2					272(6.7)
	(計)	3,926		101		20					4,047
		(97.0)		(2.5)		(0.5)					(100.0)
校 異 な り	和語	21		1							22(1.7)
	延 漢語	1,040				10					1,050(83.1)
	外来語	55									55(4.4)
	混種語	111		23		2					136(10.8)
	(計)	1,227		24		12					1,263
		(97.1)		(1.9)		(1.0)					(100.0)
中 べ	和語	229									229(8.8)
	延 漢語	2,137				3					2,140(82.4)
	外来語	67									67(2.6)
	混種語	117		44							161(6.2)
	(計)	2,550		44		3					2,597
		(98.2)		(1.7)		(0.1)					(100.0)
学 異 な り	和語	39									39(5.8)
	延 漢語	538				2					540(79.6)
	外来語	20									20(2.9)
	混種語	59		20							79(11.7)
	(計)	656		20		2					678
		(96.8)		(2.9)		(0.3)					(100.0)

特殊＝専門語は、高校では名詞・動詞・形容詞・形容動詞・副詞の5品詞に、中学校では名詞・代名詞・動詞・形容詞・形容動詞・副詞・接続詞の7品詞に見られた。一方、概念＝専門語は、高校・中学校とも、名詞・動詞・形容動詞の3品詞にしか見られなかった。形容詞・副詞・接続詞などには、特殊語としての専門語はみとめられても、概念語としての専門語はみられないということであろう。なお、動詞のほとんどが混種語であるのは、漢語サ変動詞であることを示している。

8.2 語 構 成

表13・表14は、表5と同様に、複数のM単位から構成されているW単位を合成語、単独のM単位から構成されているW単位を単純語として、両者の比率をみたものである。表5に比べれば、専門語には合成語が多いといえる。

表13 特殊＝専門語の語構成

		単純語	合成語
高 校	延べ	1,707 (49.0)	1,777 (51.0)
	異なり	452 (32.4)	945 (67.6)
中 学	延べ	1,090 (50.8)	1,055 (49.2)
	異なり	330 (37.8)	543 (62.2)

表14 概念＝専門語の語構成

		単純語	合成語
高 校	延べ	1,779 (44.0)	2,268 (56.0)
	異なり	235 (18.6)	1,028 (81.4)
中 学	延べ	1,394 (53.7)	1,203 (46.3)
	異なり	181 (26.7)	497 (73.3)

9. 高校と中学校の専門語の重なり

表2でも見たように、同じく地理の教科書ではあっても、高校と中学校の語彙の重なりはそれほど大きくない。専門語についても、同じようなことがいえるのだろうか。表15は、特殊＝専門語と概念＝専門語それぞれにおける、高校と中学校との重なりを見たものである（いずれも、異なり語数）。

表15 高校・中学校の専門語の重なり

		高校のみ	共通	中学校のみ
特殊＝専門語	高校	1,095 (78.4)	302 (21.6)	
	中学校		302 (34.6)	571 (65.4)
概念＝専門語	高校	917 (72.6)	346 (27.4)	
	中学校		346 (51.0)	332 (49.0)

表15を表2の異なり語数の数値と比較しても、高校と中学校の専門語の重なりは大きくはない。とくに、高校については、語彙全体に比べて、専門語の方が重なり度合いが小さいようである。ただ、中学校の概念＝専門語だけは、その半数を高校と共有しており、他に比べてきわだった特徴を示している。特殊＝専門語についていえば、中学校の約35%の語だけが高校と共通であるのに対し、概念＝専門語は、その半数が高校でも使われているのである。高校でも、特殊＝専門語より概念＝専門語の方が、共通の語の割合が大きいという結果になっている。

それでは、高校・中学校のいずれかに固有の専門語と、両方に共通する専門語との度数分布はどうなっているだろうか。その前に、専門語も含む語彙全体について、それぞれに固有の語と、共通の語との度数分布を見てみよう（表16）。なお、(%)は、全体に対する固有および共通の語の百分率である。

表16 語彙全体の度数分布

	度数	全体	固有	(%)	共通	(%)
高 校	1	2,508	2,010	80.1	498	19.9
	2	619	374	60.4	245	39.6
	3-4	469	204	43.5	265	56.5
	5-8	328	106	32.3	222	67.7
	9-16	210	19	9.0	191	91.0
	17-32	107	5	4.7	102	95.3
	33-64	56	3	5.4	53	94.6
	65-	26	0	-	26	100.0
<hr/>						
中 学	1	1,964	1,493	76.0	471	24.0
	2	616	354	57.5	262	42.5
	3-4	516	227	44.0	289	56.0
	5-8	314	81	25.8	233	74.2
	9-16	191	21	11.0	170	89.0
	17-32	106	7	6.6	99	93.4
	33-64	49	0	-	49	100.0
	65-	29	0	-	29	100.0

図2は、表16の各度数区分における固有な語および共通な語の割合の変化を示したものである。

図2 固有な語・共通な語の割合の変化



図2を見ると、高校あるいは中学のどちらか一方にのみ用いられる語の割合は、低頻度の度数区分において高く、高頻度の度数区分になるにしたがって急激に低くなっている。それに対して、両方に共通して用いられる語の割合は、逆に、高頻度の度数区分になるほど高い割合を示す。このことは、高校と中学校との両方に用いられる語が、一方にのみ用いられる語に比べて、使用頻度の高い、より基本的な語であるということを示すものであろう。

では、専門語の場合はどうであろうか。表17・表18は、表16と同様に、特殊＝専門語および概

念＝専門語のそれぞれについて、その度数分布を見たものである。(%)は、全体に対する固有および共通の専門語の百分率である。

表17 特殊＝専門語の度数分布

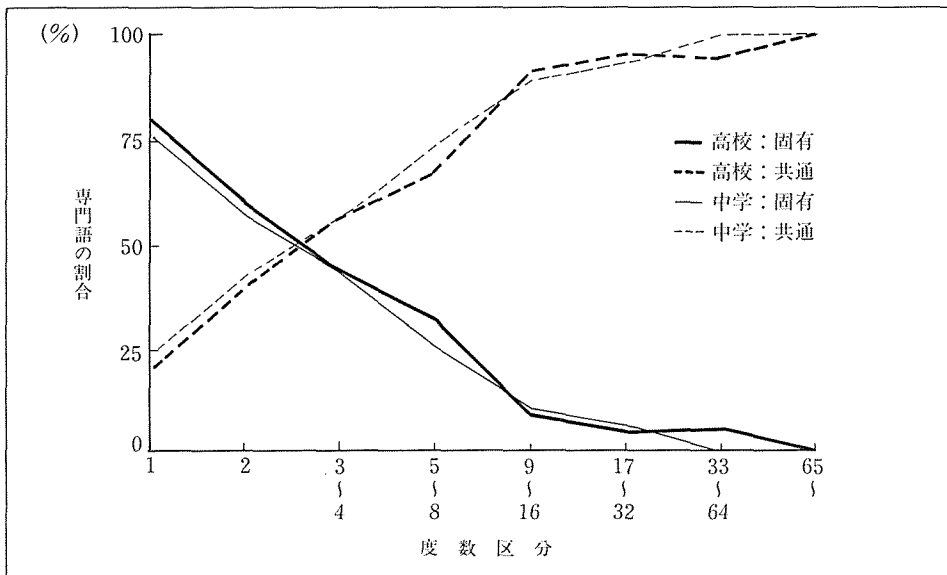
	度数	全体	固有	(%)	共通	(%)
高 校	1	2,508	828	33.0	103	4.1
	2	619	145	23.4	52	8.4
	3-4	469	79	16.8	58	12.4
	5-8	328	31	9.5	30	9.1
	9-16	210	7	3.3	39	18.6
	17-32	107	2	1.9	13	12.1
	33-64	56	3	5.4	7	12.5
	65-	26	0	-	0	-
中 学	1	1,964	414	21.1	109	5.5
	2	616	91	14.8	55	8.9
	3-4	516	51	9.9	64	12.4
	5-8	314	10	3.2	35	11.1
	9-16	191	3	1.6	28	14.7
	17-32	106	2	1.9	9	8.5
	33-64	49	0	-	2	4.1
	65-	29	0	-	0	-

表18 概念＝専門語の度数分布

	度数	全体	固有	(%)	共通	(%)
高 校	1	2,508	665	26.5	100	4.0
	2	619	119	19.2	63	10.2
	3-4	469	83	17.7	52	11.1
	5-8	328	41	12.5	53	16.2
	9-16	210	7	3.3	42	20.0
	17-32	107	2	1.9	24	22.4
	33-64	56	0	-	9	16.1
	65-	26	0	-	3	11.5
中 学	1	1,964	221	11.3	108	5.5
	2	616	52	8.4	66	10.7
	3-4	516	40	7.8	65	12.6
	5-8	314	16	5.1	54	17.2
	9-16	191	3	1.6	29	15.2
	17-32	106	0	-	16	15.1
	33-64	49	0	-	5	10.2
	65-	29	0	-	3	10.3

図3 特殊=専門語の割合の変化



図4 概念=専門語の割合の変化



図3・図4は、表17・表18の各度数区分における専門語の割合の変化を示したものである。高校・中学校のいずれにおいても、また、特殊=専門語・概念=専門語のいずれにおいても、高校あるいは中学校の一方に固有の専門語は、表16の固有の語の分布と同様に、ほぼ単純な減少傾向のグラフとなる。一方、高校・中学校に共通の専門語は、表16の共通の語の分布とは違って、中央付近に頂点をもつ上に凸のグラフになっている。このことから、まず、表16と同様に、高校と中学校の両方で用いられる専門語の方がどちらか一方で用いられる専門語よりも、より使用頻度の高い基本的な語であるということがいえよう。しかし、高校と中学校に共通の語に限ってみれば、全体の分布傾向（表16）と専門語のそれ（表17、表18）とは明らかに異なっている。高校と中学校の両方に用いられる専門語は、一方にのみ用いられる専門語に比べれば、確かに基本的な

語といえよう。しかし、基本的な語とはいっても、語彙全体の中で見れば、最も基本的な語彙(いわゆる「基本語彙」、23～25ページに示した「非特殊＝専門語」や「非概念＝専門語」などはその例)ほどの使用頻度はないのである。しかし、このことは、高校と中学の両方で用いられるような基本的な専門語が、教科書の語彙の構造の中で、独自の位置を占めていることを予想させるものである。

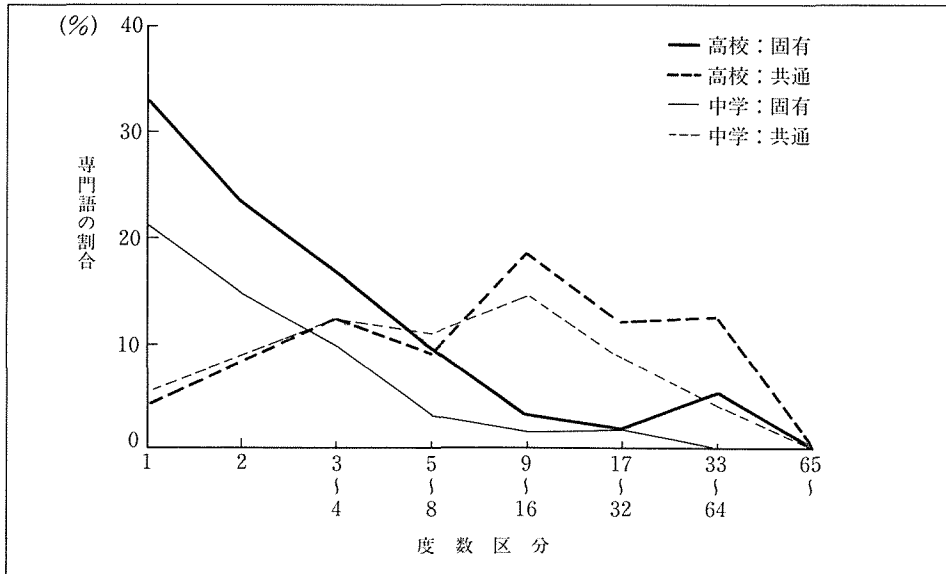
文および文章の構成において、いわゆる「基本語彙」は、その骨組として機能するだろう。しかし、骨組だけでは十分な記述や伝達を行うことはできない。そこに、実質的な語が肉付けされてはじめて、文および文章として整うものと考えられる。教科書の文章においても、「基本語彙」にあたる語彙は他の種類の文章とほとんど変わらないものと考えられる。しかし、そこに肉付けされる実質的な語彙に専門語があり、とりわけ高校と中学の両方で用いられるような基本的な専門語がある程度の位置を占める、というのが教科書の特徴であると考えられるのである。いわゆる「基本語彙」が形式的な基本語であるとすれば、「基本的な専門語」とは実質的な基本語の一部をなすといえよう。表17・表18の上に凸のグラフは、そのことを特徴的に示すものであろう。ただ、高校・中学校に共通する専門語の割合も、最も高年度数区分で20%程度であることを考えれば、実質的な基本語として専門語以外の語をも考慮に入れなければならないことはもちろんである。そのようなことをふまえた上で、いわゆる「基本語彙」を中核とし、高校・中学校に共通するような基本的な専門語が、他の実質的な基本語とともに、その周囲にあり、さらに、高校・中学校の一方に固有な専門語が、他の非基本的な語とともに、より周辺に位置する、というような、教科書の語彙構造を想定することも、可能であるように思われるのである。

以下に、高校と中学校とにおいて、それぞれに固有の専門語と共通の専門語とを、度数順上位50語まで示す。共通の専門語は、高校と中学校の度数を加えて上位50語をとった。

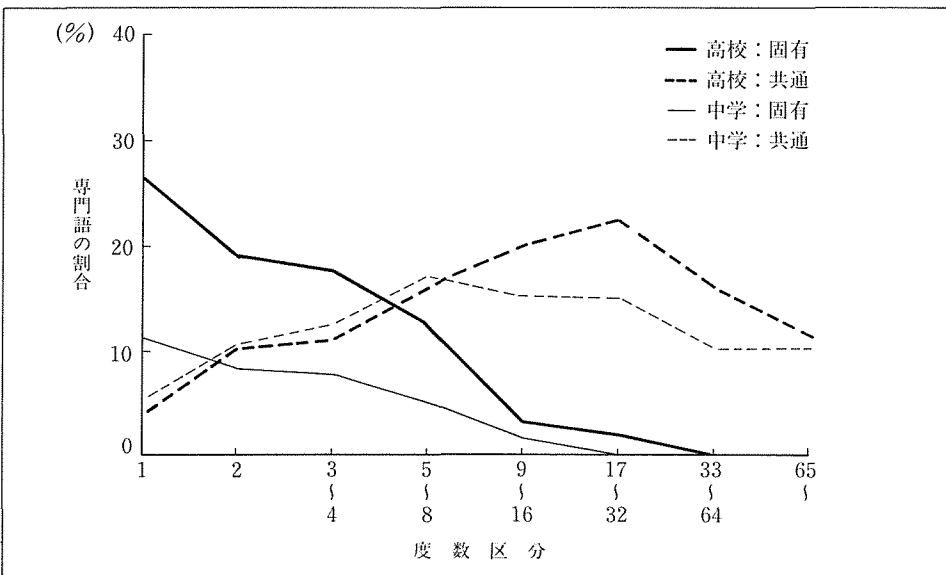
[高校に固有な特殊＝専門語]

1. b	14. 領海	27. 自由主義国家群	40. 古代文明
2. a	15. 北半	28. コブラ	41. 安定陸塊
3. 鉄鉱	16. 中南部	29. 黄色人種	42. 共和国
4. c	17. e	30. ウラン	43. 海域
5. 原住民	18. ライ麦	31. プレーリー	44. 両者
6. 土壌	19. 南半	32. 陸上交通	45. りん鉱
7. 大陸性混合林気候	20. 南端部	33. 地物	46. 酪製品
8. 社会主義国家群	21. 水力電気	34. 全域	47. リャノ
9. 肥沃	22. 南東	35. 東半部	48. 北東貿易風
10. d	23. 最高峰	36. シルクロード	49. 民族意識
11. 州	24. 行政区画	37. 熱帯雨林地域	50. ぶどう酒
12. エクメーネ	25. 国家群	38. キリスト旧教	
13. 密度	26. 開発途上国	39. 古生代	

[中学校に固有な特殊＝専門語]

1. 米作	14. 石油産出国	27. い草〔植〕	40. 商品作物
2. わたしたち〔私達〕	15. 急減する	28. 国土利用	41. 地力

- | | | | |
|-----------|-----------|-----------|------------|
| 3. 鉄鉱石 | 16. 北部山地 | 29. 住宅団地 | 42. はしけ〔舁〕 |
| 4. 炭鉱 | 17. 連邦諸国 | 30. 大地主 | 43. 農林水産業 |
| 5. 人たち | 18. 北洋 | 31. 大雪 | 44. 宅地化 |
| 6. 政府 | 19. 税金 | 32. 海水 | 45. 食品 |
| 7. 生産費 | 20. シラス台地 | 33. あと〔後〕 | 46. 炭住 |
| 8. 湖岸 | 21. 製糸工場 | 34. 両極地方 | 47. ビニルハウス |
| 9. 本社 | 22. 問屋街 | 35. 洋式 | 48. 大都市圏 |
| 10. 品種 | 23. 南部山地 | 36. 林業労働 | 49. 公害課 |
| 11. 発展途上国 | 24. 増大 | 37. なやます | 50. 工場廃水 |
| 12. 民家 | 25. 先住民 | 38. 乳製品 | |
| 13. 離島 | 26. 高冷地 | 39. 廃水 | |

[高校・中学校に共通な特殊＝専門語]

- | | | | |
|----------|--------------|-----------|-----------|
| 1. 国土 | 14. 盆地 | 27. 北東部 | 40. 領土 |
| 2. 山地 | 15. 一部 | 28. 全国 | 41. 羊毛 |
| 3. 南部 | 16. 白人 | 29. 河川 | 42. 東西 |
| 4. 近年 | 17. ステップ〔草原〕 | 30. サバナ気候 | 43. 冷帯 |
| 5. 北部 | 18. 国民 | 31. 黒人 | 44. 南東部 |
| 6. 最近 | 19. 南北 | 32. 開ける | 45. 中央高地 |
| 7. 鉱産資源 | 20. 鉄鋼 | 33. 内陸部 | 46. 高地 |
| 8. 民族 | 21. 公害 | 34. 木材 | 47. 国内 |
| 9. 西部 | 22. 西岸海洋性気候 | 35. 陸地 | 48. 市街地 |
| 10. 降水量 | 23. 低地 | 36. EC | 49. 社会主義国 |
| 11. 工業化 | 24. 内陸 | 37. 都市化 | 50. 近代化 |
| 12. 人口密度 | 25. 地表 | 38. 工業国 | |
| 13. 東部 | 26. 各種 | 39. 各国 | |

[高校に固有な概念＝専門語]

- | | | | |
|-------------|---------------|-------------|--------------|
| 1. 原住民 | 14. 観光産業 | 27. 亜熱帯 | 40. 統計地図 |
| 2. 国家 | 15. 酪農地域 | 28. 自由主義国家群 | 41. シルクロード |
| 3. 土壌 | 16. 全人口 | 29. 領域 | 42. 地下資源 |
| 4. 工業都市 | 17. 氷河湖 | 30. 平野部 | 43. 湿潤冬季乾燥気候 |
| 5. 大陸性混合林気候 | 18. 地域差 | 31. 陸上交通 | 44. 構造平野 |
| 6. 社会主義国家群 | 19. 熱帯モンスーン気候 | 32. 南島 | 45. 空中写真 |
| 7. 高山気候 | 20. 気候区 | 33. 放牧地 | 46. 共和国 |
| 8. デルタ | 21. 国家群 | 34. 分離独立する | 47. 自然地域 |
| 9. エクメーネ | 22. 岩石 | 35. プレーリー | 48. 古生代 |
| 10. 領海 | 23. 黄色人種 | 36. 大陸横断鉄道 | 49. 安定陸塊 |
| 11. 支流 | 24. 開発途上国 | 37. 商工業都市 | 50. 観光収入 |
| 12. 中心地域 | 25. 湿潤温暖気候 | 38. 熱帯雨林地域 | |
| 13. 高緯度 | 26. 自動車交通 | 39. 大平野 | |

[中学校に固有な概念＝専門語]

- | | | | |
|---------|-----------|-----------|----------|
| 1. 出かせぎ | 14. 人種差別 | 27. 南部山地 | 40. 生活排水 |
| 2. わが国 | 15. 商業的農業 | 28. シラス台地 | 41. 断面図 |
| 3. 梅雨 | 16. 近郊農村 | 29. 城下町 | 42. 地域間 |
| 4. 臨海地域 | 17. 三角州 | 30. 住宅団地 | 43. 大都市圏 |

5.冷害	18.寒流	31.下請け工場	44.ビニルハウス
6.臨海工業地域	19.温帯湿潤気候	32.海上交通	45.小作人
7.通勤	20.北部山地	33.在来工業	46.資本主義
8.発展途上国	21.わが国有数	34.緯度	47.経済圏
9.国づくり	22.連邦諸国	35.流域面積	48.降水
10.民家	23.山くずれ〔山崩れ〕	36.両極地方	49.重化学工業地帯
11.離島	24.問屋街	37.地力	50.かけくずれ
12.生活環境	25.製糸工場	38.商品作物	
13.通勤する	26.積雪	39.農林水産業	

[高校・中学校に共通な概念＝専門語]

1.地域	14.民族	27.植民地	40.公害
2.国	15.さばく〔砂漠〕	28.農地	41.低地
3.都市	16.貿易	29.位置する	42.西岸海洋性気候
4.人口	17.地方	30.盆地	43.温帯
5.気候	18.高原	31.気温	44.地表
6.国土	19.降水量	32.海岸	45.工業地帯
7.山地	20.大都市	33.自然環境	46.流域
8.国国	21.地形	34.水田	47.河川
9.平野	22.工業化	35.ステップ〔草原〕	48.火山
10.鉱産資源	23.資源	36.国民	49.サバナ気候
11.大陸	24.熱帯	37.分布する	50.台地
12.地図	25.人口密度	38.土地利用	
13.首都	26.島島	39.位置	

どのような専門語が高校あるいは中学校に固有であり、どのような専門語が両者に共通するのか、また、どのような専門語がより基本的であり、どのような専門語が基本的でないのか、それを特徴づける要因は何であるのか、について考えることは、非常に興味深いことである。ただ、そのような現象が、個々の語が専門語ゆえにもつなんらかの特徴に基づいているというためには、それが、高校教科書と中学校教科書との内容上の相違に依存していないことを、あらかじめ確認しておかなければならないだろう。そこで、上に示した各専門語上位50語が、高校および中学校の教科書のどこに出現するかを調べてみた(表19)。なお、[]内の数値は、各章あるいは編のページ数である。

中学校に固有な専門語は、“2”すなわち「第2編」に現れるものが圧倒的に多い。それに対して、高校とも共通する専門語は、中学校教科書の“1+2”、“1+2+3”、“1”の3類に現れるものが多い。これらの結果は、中学校にはあって高校にはない「第2編 日本とその諸地域」に現れる専門語が中学校固有の専門語となり、高校と共通の領域である「第1編 世界とその諸地域」に現れる専門語が高校と共通する専門語になる場合の多いことを示すものである。

一方、高校については、中学校と共通する専門語が全章を通じて現れるという傾向は見られるものの、ページ数を考慮すれば、固有の語と共通の語との間に中学校に見られるような差はない。これは、高校における各章の分量にも関係することであるが、高校にはあって中学校にはない領域が、中学校のそれに比べて、大きな位置を占めていないという事情にもよるものであろう。

いずれにせよ、表19の結果は、高校・中学校に共通な専門語およびどちらか一方に固有な専門語というものが、教科書の内容の相違に関係していること、いいかえれば、データ自体の性格に依存している面のあることを示している。したがって、このデータから、ただちに、高校・中学校の教科書に共通する専門語と一方に固有な専門語とに分かれる要因について言及することは避けた方がよいだろう。

表19 専門語と教科書の内容との関係

高校 (章)	1 [46]	2 [165]	3 [7]	1 + 2	2 + 3	1 + 3	1 + 2 + 3
高校に固有な 特殊=専門語	2	14	3	12	10	2	7
高校に固有な 概念=専門語	6	13	4	16	9	0	2
中学校と共通な 特殊=専門語	0	9	0	13	10	1	17
中学校と共通な 概念=専門語	1	4	0	16	5	1	23
中学校 (編)	1 [136]	2 [143]	3 [25]	1 + 2	2 + 3	1 + 3	1 + 2 + 3
中学校に固有な 特殊=専門語	5	29	1	8	0	1	6
中学校に固有な 概念=専門語	8	27	1	8	3	1	2
高校と共通な 特殊=専門語	13	2	0	19	0	5	11
高校と共通な 概念=専門語	7	1	0	22	1	2	17

しかし、そうであっても、先に見た、高校・中学校それぞれに固有の専門語と両者に共通する専門語との、各度数区分における割合の変化の違いは、無視できないものであろう。前者が度数の少ない語において高い割合を示し、後者がある程度に度数の多い語に高い割合を示すという現象は、専門語としての基本度、すなわち、専門語の中でも専門語としてより基本的な語であるかどうかということに関係しているものと考えられるからである。

10. まとめと今後の課題

本報告は、高校・中学校の〈地理〉の教科書における専門語について、以下の諸点を示したものである。

- ア. 専門語を特殊=専門語と概念=専門語の二種に分類した。
- イ. 延べ語数で見れば、高校の〈地理〉には約18%の特殊=専門語と約21%の概念=専門語

が存在し、中学校の〈地理〉には約12%の特殊＝専門語と約14%の概念＝専門語が存在する。高校の専門語の割合は、中学校のそれよりも、およそ7%程度高くなっている。

ウ、高校・中学校とも、特殊＝専門語と概念＝専門語とに共通する語の割合は、それぞれに固有の語の割合よりも低い。

エ、特殊＝専門語は度数の少ない語に多い。それに比べて、概念＝専門語は、度数の多い語にも多く見られる。また、高校の専門語の割合は、中学校に比べて、度数の少ない語から多い語まで、全般に高くなっている。

オ、専門語には漢語名詞が多い。とくに、概念＝専門語ではその傾向が強い。

カ、専門語には合成語が多い。

キ、高校と中学校に共通する専門語の割合は、語彙全体の重なりに比べれば、高くない。ただし、概念＝専門語は特殊＝専門語よりも重なるの割合が大きく、とくに、中学校の概念＝専門語はその半数が高校と共通する。

ク、高校・中学校に共通する専門語は、高校・中学校いずれかに固有の専門語よりも、基本的な語であると考えられる。また、いわゆる「基本語彙」が形式的な基本語であるとするれば、高校・中学校に共通する専門語は実質的な基本語として、教科書の語彙構造の中に独自の位置を占めているものと考えられる。高校・中学校に共通する専門語の、各度数区分における割合の変化（上に凸のグラフ）は、基本的な専門語に特徴的なものであると考えられる。

ケ、このデータにおける、高校・中学校に共通する専門語とどちらか一方に固有の専門語との相違は、高校〈地理〉と中学校〈地理〉との内容上の相違にも依存している。

本報告は、専門語に対する二つの規定をもとに、2種の専門語、すなわち、特殊＝専門語と概念＝専門語とを認定し、それぞれについて、高校および中学校の〈地理〉の教科書における使用実態を探ろうとしたものである。この2種の専門語は、「5. 専門語の規定」でも述べたように、異なる観点・立場から認定したものであるから、それぞれの意味をもっており、一方が一方に勝るといような性格のものではない。本報告で示したそれぞれの専門語に関する数値は、それぞれにおいて、意味をもつものであると考える。

しかし、いずれの専門語においても、本報告でとった認定方法が十分であった、すなわち、それぞれの立場からの専門語を完全に捉えることができたかということ、そうとはいえないところがある。そのような問題の一部は、基準とする基本語辞典（国語辞典）や専門語辞典の範囲を的確に定めることによって解決されることもあろう。しかし、基準を外に求める以上、完全な認定方法を得ることはむずかしいように思われる。今後は、むしろ、数多くの言語資料について、同様の調査を行い、さまざまな種類の文章における専門語の実態に迫ることが必要であろう。その過程において、方法論的な問題も克服されていくものとする。

さらに、本報告は、語彙の量的な構造の面から専門語に迫ろうとしたものであるが、そのような方法だけで、専門語の全体像が明らかになるとは考えにくい。実際の文脈における専門語使用の特徴などを、より具体的に見ていくことが必要であろう。

これまでのところ、専門語の研究は決して多くない。先行研究としては、本報告において参照した報告68が、唯一本格的なものであろう。今後に残された課題は決して少なくはない。

付表. <地理>の専門語

この表は、「3. データの作成手順」および「6. 専門語の認定方法」に従って作成した W 単位の表であり、本報告で対象としたすべての語の表である。したがって、本報告では非専門語とした語も含んでいる。各ページは3段組になっており、各段は、次のようなフォーマットになっている。

1－2文字目（空白であれば、特殊＝専門語）

A 1－C 4：『新教育基本語彙』にある語のランク

D：構成要素のすべてが『新教育基本語彙』にある合成語

3文字目

E：『外国人のための基本語用例辞典（第二版）』にある語

F：構成要素のすべてが『外国人のための基本語用例辞典（第二版）』にある合成語

4－5文字目（空白でなければ、概念＝専門語）

X：『地理学辞典』にある語

Y：『学術用語集 地理学編』にある語

Z：構成要素が一つでも『地理学辞典』か『学術用語集 地理学編』にある合成語

6文字目（語種）

W：和語 K：漢語 G：外来語 H：混種語

7－9文字目（品詞）

N：名詞 P：代名詞 V：動詞 A：形容詞 D：形容動詞 F：副詞 R：連体詞

S：接続詞 K：感動詞

10文字目（語構成）

S：単純語 C：合成語

11文字以降

出現形 見出し 高校の度数 中学校の度数

A2E	WK	S	あめ〔感動〕	0	1
D	HV	C	相聞進しあう	1	0
A1E	WN	S	あいだ〔間〕	38	40
D	HV	C	相対する	2	0
D	E	WV	C 相次ぐ	0	4
	HN	C	相手国	0	1
	WF	C	あいまって	2	0
A1E	WV	S	合う	4	3
	X GN	S	アウトバーン	1	0
B1	KN	S	亜鉛	5	0
A1E	WA	S	青い	0	1
D	HN	C	青刈りとうもろこし	0	1
	WN	S	アオコ〔植〕	0	2
A1E	WN	S	赤	1	1
D	F	WN	C 赤石	0	2
C1F	WN	C	赤字	1	1
D	FXYWN	C	赤湖	0	2
B3FX	WN	C	赤土	0	1
A1E	WV	S	上がる	0	7
	XYKN	C	亜寒帯	3	0
	XYKN	C	亜寒帯気候	4	0
	Z KN	C	亜寒帯性	1	0
	Z KN	C	亜寒帯中北部	1	0
	Z KN	C	亜寒帯南部	1	0
A1E	WN	S	秋	0	9
A2F	WN	C	空地	0	1
B1E	WD	S	明らか	7	0
A1E	WV	S	上げる	12	4
A1E	WN	S	朝	0	1
A1E	WA	S	浅い	0	4
D	HN	C	麻製品	1	0
B2F	WN	C	朝夕	0	2
C3	WN	S	あざらし	3	0
A2	WN	S	あずき〔小豆〕	0	2
	GN	S	アセテート	1	0
A1E	WV	S	遊ぶ	0	1
B1	WN	S	値	3	0
A1E	WV	S	与える	13	18
A1	WD	S	暖か	2	1
A1E	WA	S	暖かい	1	4
	WA	C	あたたまりにくい	0	1
A1E	WV	S	吸める	0	2
A1E	WN	S	頭	0	1
A1E	WA	S	斬しい	8	34
A1E	WV	S	当たる	9	15
A1E	WA	S	厚い	3	2
A1E	WA	S	曇い	1	1
A1E	WA	S	熱い	0	1
C1	HV	C	悪化する	0	5
	F	WN	C 曇さ	0	2
D	KD	C	圧倒的	2	0
C1	KN	S	圧迫	1	0
C1	HV	C	圧迫する	0	2
D	F	WV	C 集まりすぎる	0	1
A1E	WV	S	集まる	6	14
A1E	WV	S	集める	2	7
	E	WN	S あと〔後〕	0	4
B1E	WN	S	あと〔跡〕	1	2
D	F	HN	C 跡地	0	1
	XYGN	S	アネクメーネ	2	0

C2	XYKN	C	亜熱帯	6	0
D	XYKN	C	亜熱帯気候	1	0
	XYKN	C	亜熱帯高圧帯	1	0
D	Z KN	C	亜熱帯性	5	2
D	Z KN	C	亜熱帯性気候	1	0
D	Z KN	C	亜熱帯性植物	1	0
D	Z KD	C	亜熱帯的	1	0
B1	GN	S	アパート	2	2
	GN	S	アバカ	1	0
A2	WN	S	アヒル	1	0
A1E	WV	S	浴びる	1	1
D	HN	C	油やし	3	0
C4	KN	S	あま〔亜麻〕	3	0
A2F	WN	C	雨水	1	0
A1E	WF	S	あまり〔余り〕	14	16
A1E	WN	S	網	0	2
A1E	WN	S	雨	12	30
B1E	WN	S	あゆみ〔歩み〕	0	5
D	F	WV	C あゆみ始める	0	1
B1E	WV	S	あゆむ〔歩む〕	0	2
A1E	WV	S	あらう〔洗う〕	1	2
B1	WD	S	斬た	0	1
A1E	WV	S	改める	0	2
D	F	HN	C 煎茶	0	2
A2	WN	S	あらまし	0	18
C1	WR	S	あらゆる〔連体詞〕	8	2
A1E	WV	S	表す	19	7
A1E	WV	S	現れる	3	9
C2F	WN	C	ありかた〔在り方〕	0	1
A1E	WN	C	ありさま〔有様〕	0	1
	HN	C	亜硫酸ガス	0	1
A1E	WR	S	ある〔或〕	8	1
A1E	WV	S	有る	854	555
A1E	WS	S	あるいは〔接続詞〕	20	6
	XYHN	C	アルカリ土壌	1	0
A1E	WV	S	歩く	1	4
	HN	C	アルファ草	1	0
	X GN	S	アルミナ	2	0
A2	GN	S	アルミニウム	2	1
D	X	HN	C アルミニウム工業	1	0
B2F	HN	C	荒れ地	0	2
D	WV	C	荒れ果てる	1	0
A1E	WV	S	荒れる	0	4
	WN	S	粟	1	0
D	F	WV	C 合わせもつ	1	0
A1E	WV	S	合わせる	1	8
C2	KD	S	安価	1	0
	HN	C	アンザス条約	1	0
C1	KN	S	暗示	1	0
A1E	HV	C	安心する	0	1
A2E	KND	S	安全	1	2
D	KN	C	安全保障条約	1	1
	GN	S	アンチモニー	3	0
B1E	KN	S	安定	1	0
B1E	HV	C	安定する	3	8
	X	KN	C 安定陸塊	5	0
A1E	HV	C	案内する	0	1
B3F	WV	C	いいかえる	0	1
A1E	WV	S	言う	49	41
A1E	WN	S	家	3	6

D	F	WN	C 家家	0	1
	GN	S	イエナ	1	0
C4	WN	C	家並	1	0
B2	WN	S	イオウ	3	0
D	HN	C	いおう分	1	0
A2	WN	S	いか〔動物〕	0	3
	KN	S	旦那	1	0
D	F	WV	C 生かきする	0	1
A1E	WV	S	生かす	0	9
D	WN	C	いかに流し	0	1
A1E	WN	S	息	0	1
C1	KN	S	意義	1	0
A1E	WN	S	勢い	0	1
D	F	WF	C 勢いよく	0	1
	WN	C	い草〔植〕	0	4
C2	KN	S	育成	1	1
B3F	WN	C	幾たび	1	0
A1E	WN	S	いくつ〔幾つ〕	3	9
A1	WN	S	池	1	1
C2	WN	C	いけす〔生け簀〕	0	3
	E	WA	C いけない〔しては～〕	0	1
B1E	KN	S	意見	0	1
	HV	C	移行する	1	0
C1	KN	S	遺産	0	1
A1E	WN	S	石	3	0
C1	KN	S	維持	2	0
C1	KN	S	意識	0	1
	WN	C	石ころ	0	1
C1	WN	S	礎	1	0
C1	HV	C	維持する	0	2
C3	KD	S	異質	0	2
D	F	HN	C 石舞台	0	1
D	Z	HN	C 石舞台古墳	0	2
A1E	KN	S	医者	0	1
B1	X	KN	S 移住	2	1
D	Z	HV	C 移住し始める	1	0
B1	Z	HV	C 移住する	7	4
	KN	S	移出	0	1
	HN	C	移出高	0	1
A1E	KN	S	以上	4	0
B1	KD	S	異常	0	1
C4	KN	C	衣食住	2	0
C1E	WP	S	いずれ〔何れ〕	5	2
C1	KN	S	追跡	6	1
	YKN	S	緯線	1	2
B1E	KN	S	以前	2	6
A1E	WV	S	急ぐ	1	0
C2	KN	S	依存	1	0
D	HV	C	依存しあう	1	0
C2	HV	C	依存する	12	5
C1	HV	C	委託する	0	1
B1	WV	S	いたる	12	3
D	WN	C	いたるところ〔到る所〕	4	2
B1	X	KN	S 位置	20	7
	KN	S	一員	1	0
	KN	S	一因	1	0
D	F	KN	C 一会社	0	1
	KN	S	一丸	1	0
D	Z	KN	C 位置関係	1	0
A1	WN	S	いちご〔植〕	1	1

B2	KN	S	一時	1	0	B1	KN	S	衣服	0	1	A2F	WN	C	内側	1	0		
D	KN	C	一次加工	1	0		XYKN	S	移牧	3	1	B1	KN	S	宇宙	1	0		
B3	KN	S	いちじく	2	0	A1E	WN	S	いま〔今〕	11	12	D	KN	C	宇宙開発	3	0		
	KN	C	一次産品	1	0	C1	WF	S	いまだ〔未だ〕	0	2	D	KN	C	宇宙開発産業	1	0		
D	WD	C	一次的	1	0	A1E	KN	S	意味	1	2	D	KN	C	宇宙通信	0	1		
B1	WA	S	いちじるしい	23	20	B1	XYKN	S	移民	10	4	D	KN	C	宇宙飛行	1	0		
B1	Z	HV	C	位置する	29	5	Z	HN	C	移民受け入れ圏	1	0	D	KN	C	宇宙飛行士	0	1	
Z	KN	C	一大高原	1	0	D	Z	KN	C	移民政策	0	1	A1E	WA	S	美しい	12	7	
KN	C	一大中心	0	1	A2E	WD	S	いや〔嫌〕	0	1	D	F	WV	C	うっしかえる	0	1		
Z	KN	C	一大中心地	2	0	A1E	WF	C	いよいよ〔副〕	0	1	A1E	WV	S	移す	6	5		
Z	KN	C	一大半島	1	0	B1E	KN	S	いらい〔以来〕	4	1	B1E	WN	S	うったえ〔訴え〕	0	1		
B3	HF	C	いちだんと〔副〕	1	1	B3	YWN	C	入江	0	1	B1E	WV	S	うったえる	0	2		
Z	KN	C	一地域内	1	0	A2E	WN	C	入江	2	0	D	E	WN	C	移り変わり	2	0	
D	FZ	KN	C	一中心地	0	1	B3F	WV	C	いり混じる	5	1	A2F	HN	C	腕時計	0	1	
A2E	KN	S	一度	0	2	C2	KN	S	医療	0	3	C1	WV	S	うながす	1	1		
D	KN	C	一特色	1	0	A1E	WV	S	居る	714	866	B1	WN	S	うね	1	0		
A1EX	WN	C	市場	1	1	B2	KN	S	衣類	1	0	B1E	WV	S	奪う	0	3		
E	KN	S	一部	14	18	A2E	WV	C	入れかえる	0	1	A1E	WV	S	生まれる	3	10		
A1E	KN	S	一面	2	4	A1E	WV	S	入れる	22	9	A1E	WN	S	海	10	16		
B3	KN	S	一角	1	0	A1E	WN	S	色	5	1	D	F	WV	C	うみだす	1	0	
KN	S	一団	1	0	D	WD	C	色あざやか	0	1	B2F	WN	C	埋め立て〔名〕	0	1			
KN	C	一国内	1	0	A1E	WDF	C	いろいろ〔色色〕	3	9	B2F	WV	C	埋め立てる	0	3			
HN	C	一戸建て	0	1	D	F	HN	C	色鉛筆	1	0	A1E	WV	S	埋める	1	0		
C2	KN	C	一瞬	0	2	B1	WV	S	彩る	0	1	C2	XYHN	C	裏作	1	2		
B1E	HF	C	いっせいに〔一齊に〕	0	1	A1E	WN	S	岩	0	1	D	F	WN	C	裏通り	1	0	
A1E	KF	S	いっそう〔一層〕	1	9	A2	WN	S	いわし〔魚〕	1	1	C2	GN	S	ウラニウム	0	1		
E	KN	S	一体	3	0	D	F	WN	C	岩山	0	1	D	F	WN	C	裏見返し	1	0
A1E	KN	S	いったん〔一旦〕	0	1	C1	WR	S	いわゆる	3	0	GN	S	ウラン	6	0			
B1E	HV	C	一致する	7	0	C2E	WN	S	いわれ〔名〕	0	3	A1E	WN	S	売り〔名〕	0	1		
B1E	KN	S	一定	3	1	D	KN	C	因果関係	1	0	B2F	WN	C	売り上げ〔名〕	0	1		
B1E	HV	C	一定する	0	1	HV	C	引水する	1	0	D	E	WV	C	売り買いする	0	1		
B1E	KN	S	いっばん〔一般〕	0	2	B3	KN	S	飲用	0	1	B2	XYKN	S	雨量	0	1		
D	FXYKN	C	一般	2	0	D	KN	C	飲用水	0	1	A1E	WV	S	売る	2	6		
D	F	KD	C	一般的	3	0	B1	KN	S	引力	1	0	B1	WN	S	うるおい〔潤い〕	0	1	
B1F	HF	C	いっばんに〔副〕	29	13	A1E	WN	S	上	9	18	B1	WV	S	潤す	0	3		
C4	HV	C	一変する	1	1	A2F	WN	C	植木	0	1	XYKN	S	雨裂	1	0			
KN	S	一步	0	1	D	F	WV	C	植え付ける	0	2	C1F	WV	C	上回る	3	4		
A2E	KNS	S	いっほう〔一方〕	5	33	A1E	WV	S	植える	0	4	C2	XYKN	S	運河	6	4		
A2F	KD	C	一方的	0	1	A1E	WN	S	魚	0	2	Z	KN	C	運河網	1	0		
B2	KN	S	移転	0	1	D	F	HN	C	魚かんづめ	0	1	HV	C	運行する	0	1		
B1	KD	C	道伝的	1	0	A1E	WV	S	浮かぶ	2	0	B1	KN	S	運賃	1	0		
B1	YKN	S	綫度	0	4	B2	XYKN	S	雨季	4	7	D	KN	C	運賃収入	1	0		
A1	WN	C	井戸	0	1	Z	KN	C	雨季直前	1	0	B1E	HV	C	運転する	0	1		
B1	KN	S	移動	1	1	B1F	WV	S	うけおう	0	1	A1E	KN	S	運動	0	2		
D	X	KN	C	移動耕作	1	0	B3E	WV	C	受けつぐ	1	0	B1	YKN	S	運搬	1	1	
B1	HV	C	移動する	5	5	A2E	WV	C	受けとる	0	1	D	KN	C	運輸業	0	1		
D	Z	KN	C	移動性熱帯低気圧	1	0	D	F	WA	C	受けやすい	1	3	Z	KN	C	永久凍土層	1	0
D	Z	KN	C	綫度上	1	0	A1E	WV	S	受ける	26	20	B1E	KN	S	影響	31	20	
C1	HV	C	意図する	1	0	E	WV	S	動かす	0	3	F	KN	C	影響下	1	0		
B1E	WV	S	習む	12	16	A1E	WN	S	動き〔名〕	5	7	B1E	HV	C	影響する	6	2		
C1	WV	S	いとむ	1	0	A1E	WV	S	動く	1	1	D	F	KN	C	影響力	0	2	
A1E	WN	S	いなか〔田舎〕	0	1	A1	WN	S	うさぎ	1	0	D	KN	C	衛生施設	0	1		
A2	WN	S	いなご	1	0	A1	WN	S	牛	11	12	D	F	KN	C	衛生状態	1	1	
C1	HN	C	稲作	13	0	A1E	WV	S	失う	3	5	D	KN	C	永世中立	1	0		
D	HN	C	稲作栽培	0	1	A1E	WA	S	うすい〔薄い〕	1	2	XYKN	C	永世中立国	1	1			
D	HN	C	稲作文化	1	0	A2E	WA	C	うす暗い	1	0	XYKN	C	衛星都市	2	2			
C2	KN	S	移入	0	1	D	WN	C	薄暗がり	0	1	X	KN	C	衛星都市群	2	0		
D	YKN	C	委任統治領	1	0	E	WV	S	うずもれる	0	1	C1	HV	C	永続する	1	0		
A1E	WN	S	稲	2	3	A1E	WN	S	うち〔内〕	13	5	B1E	KN	S	榮養	0	2		
A1E	WN	S	命	0	1	B2F	WV	C	打ちあげる	1	0	B1	WV	S	描く	16	0		

A1E	KN	S	駅	0	2	Z	KN	C	黄色人種	6	0	D	F	WA	C	起こり易い	0	1		
D	KN	C	駅付近	0	1	C1	HV	C	往診する	0	1	A1E	WV	S	起こる	10	17			
D	F	HN	C	駅前	0	2	B1E	HV	S	応ずる	6	1	A1E	WV	S	おさえる	0	1		
X	GN	S	エクスクラフェン	1	0	B1	HV	C	横断する	3	0	B1E	WV	S	おさめる〔納める・収める〕	1	4			
XYGN	S	エクメーネ	9	0	KN	S	凹地	1	0	KN	S	凹地	1	0	A1E	WV	S	治める	1	0
A1E	WN	S	えき〔駅〕	0	1	KN	C	凹地帯	1	0	D	F	WV	C	おし進める	1	0			
X	GN	S	エスタンシア	1	0	KN	S	王都	1	0	A2E	WV	C	おしよせる	0	1				
X	GN	S	エスチュアリー	1	0	KN	S	黄土	1	0	A1E	WV	S	押す	0	1				
A1E	WN	S	枝	0	1	KN	S	おうとう〔桜桃〕	1	0	C2	KN	S	汚水	0	2				
D	F	WN	C	枝打ち	0	1	Z	KN	C	黄土地帯	1	0	B1	KN	S	汚染	0	15		
F	WN	C	枝折れ	0	1	KN	S	黄麻	1	0	B1	HV	C	汚染する	0	4				
C1	GN	S	エネルギー	0	4	B1E	HV	C	応用する	2	0	D	X	KN	C	汚染物質	0	1		
HN	C	エネルギー源	0	2	B1	KN	S	往来	0	1	A1E	WA	S	おそい〔悪い〕	0	2				
D	Z	HN	C	エネルギー資源	2	2	C4	KN	S	往路	1	0	A1E	WV	S	襲う	2	2		
A1	WN	S	エビ〔動〕	0	1	A1E	WV	S	終える	0	1	A1E	WN	S	おそれ〔恐れ〕	0	4			
D	F	WA	C	えやすい〔得易い〕	0	1	A2F	WN	C	大雨	0	6	A1E	WV	S	恐れる	0	1		
A1E	WV	S	遊ぶ	3	2	A1E	WA	S	多い	71	207	A1E	WN	C	おたがひ〔お互い〕	0	1			
B1E	WV	S	得る	5	7	A1E	WV	S	覆う	14	10	KN	S	汚濁	0	1				
A1E	KN	S	円	2	0	A2F	WN	C	大形	0	2	D	F	WV	C	おちこむ	0	1		
C1	KN	S	円滑	1	0	F	HN	C	大型化	1	1	A1E	WV	S	落ちる	1	0			
B1	KN	S	沿岸	5	16	D	F	HN	C	大型機械	1	0	A1E	WN	S	音	0	2		
D	KN	C	沿岸各地	1	0	HN	C	大型鉱石専用船	1	0	A1E	WN	C	おとしより	0	1				
KN	C	沿岸諸国	1	0	D	HN	C	大型船	0	2	A1E	WV	S	落とす	0	1				
XYKN	C	沿岸州	1	0	D	HN	C	大型タンカー	1	0	B1	WN	S	訪れ	0	1				
D	Z	KN	C	沿岸地域	0	1	D	F	HN	C	大型農業機械	1	0	B1	WV	S	訪れる	0	2	
D	Z	KN	C	沿岸都市	1	0	HN	C	大型捕鯨母船	1	0	B1	WV	S	衰える	0	3			
D	KN	C	沿岸部	3	1	A1	WN	S	猿	1	0	A1E	WD	S	同じ	13	13			
HV	C	遠距離輸送する	1	0	A2E	WA	S	大きい	49	56	WF	S	同じく	0	1					
KN	S	円形	1	0	D	F	WV	C	大きくする	0	1	C1	YWN	C	尾根	0	1			
B2	YKN	S	園芸	1	0	F	WN	C	大きき	2	0	A1E	WN	C	おばあさん	0	1			
D	Z	KN	C	園芸地区	1	0	A2E	WR	S	大きな	22	62	D	F	HN	C	帯状	3	0	
D	Z	KN	C	園芸農業	1	3	A1E	WN	S	多く〔名〕	195	80	C1	WV	S	おびやかす	0	2		
Z	HN	C	円形広場	1	0	HN	C	大地主	0	4	GN	S	オブザーバー	1	0					
X	KN	S	塩湖	1	0	HN	C	大地主制度	1	0	A1E	WD	S	おも〔主〕	33	46				
Z	KN	C	鉛鉱山	1	0	FZ	WN	C	大島〔大きい島〕	1	0	A1E	WA	S	重い	0	2			
C1	KN	S	援助	4	1	A2F	WN	C	大通り	1	1	B1	WN	C	おもかげ〔面影〕	0	2			
A2	GN	S	エンジン	0	1	B3E	WD	C	おおはば〔大幅〕	0	4	A1E	WN	C	重み	0	1			
B3	HV	S	演ずる	1	0	A2	WN	C	大麦	4	2	B1	HV	S	重んじる	1	0			
A1	KN	S	遠足	0	1	F	WN	C	大雪	0	4	D	WN	C	親牛	0	1			
B1	KN	S	延長	2	0	A1	WN	S	丘	2	4	D	F	HN	C	親会社	0	1		
D	Z	HN	C	塩田跡地	0	1	D	WN	C	岡寺	0	4	D	FX	WN	C	親潮	0	2	
KN	S	えんぱく〔植〕	2	0	A1E	WN	C	小川〔brook〕	0	2	A1E	WF	S	およそ〔副〕	0	13				
KN	C	円板状	1	0	D	WN	C	沖合	2	0	B1E	WS	S	および〔接続〕	47	2				
B3	X	KN	S	塩分	0	1	D	X	HN	C	沖合底引網漁業	0	1	B1E	WV	S	およぶ	21	5	
D	XYKN	C	遠洋漁業	1	0	B1	WN	S	おきて〔掟〕	0	3	B1	WV	S	およぼす	3	3			
HN	C	遠洋トロール	0	1	B1E	WV	S	捕う	1	4	C4	GN	S	オリープ	8	1				
KN	S	塩類	1	0	A1E	WV	S	起きる	3	0	B2E	WN	C	糞物	1	0				
YKN	C	塩類砂漠	1	0	A1E	WV	S	置く	34	25	D	F	HN	C	糞物業	2	0			
C2	XYGN	S	オアシス	5	6	B3	KN	S	屋外	0	2	D	HN	C	糞物繊維	1	0			
D	Z	HN	C	オアシス都市	1	0	D	F	HN	C	奥地	1	0	B1	GN	S	オリンピック	1	0	
D	XYHN	C	オアシス農業	3	0	WV	S	迎らせる	0	1	A1	WV	S	おる〔居る〕	57	31				
D	Z	HN	C	オアシス付近	0	1	D	F	WV	C	送りこむ	0	1	A1E	WV	S	織る	0	1	
A2E	WV	C	追いこす	0	1	A1E	WV	S	送る	7	6	E	WV	S	折れる	0	3			
A2E	WV	C	追いつく	1	1	A1E	WN	S	おくれ〔遅れ〕	1	1	B3	GN	S	オレンジ〔植〕	4	1			
A1E	WV	S	おう〔負う〕	0	1	A1E	WV	S	遅れる	16	8	D	F	HN	C	卸売業	0	2		
A1E	WV	S	追う	2	1	GN	S	オケアノス	1	0	A1E	WV	S	おろす	1	0				
KN	S	王侯	1	0	D	F	WA	C	おこしやす	0	1	A1E	WN	S	終わり〔名〕	0	1			
XYKN	S	横谷	1	0	A1E	WV	S	おこす	8	9	D	F	WN	C	終わりごろ	1	1			
YKN	S	王国	1	0	B1	WV	S	息る	0	1	D	F	KN	C	音楽会	1	0			
KN	S	王座	1	0	B1E	WV	S	行う	72	60	C1	KN	S	恩恵	1	1				

A2E	KN	S	温室	0	3	
D	KN	C	温室栽培	3	1	
D	KN	C	温室ふどう	0	1	
A1	XYKN	S	温泉	1	7	
D	Z	HN	温泉クランク	0	1	
D	Z	KN	温泉熱利用	1	0	
Z	KN	C	温泉保養	1	0	
B1	XYKN	S	温帯	21	5	
D	XYKN	C	温帯気候	6	3	
D	Z	KN	温帯気候地域	1	0	
Z	KN	C	温帯山地	1	0	
D	YKN	C	温帯温湿気候	4	5	
D	Z	KN	温帯地域	0	0	
D	Z	KD	温帯的	1	0	
D	Z	HN	温帯モンスーン地域	2	0	
XYKN	C		温帯林	0	1	
D	Z	KN	温帯・亜熱帯性作物	1	0	
D	Z	KN	温帯・寒帯気候	1	0	
Z	KN	C	温帯・冷帯南部	1	0	
B2	KD	S	温暖	8	15	
GN	S		オンドル	1	0	
C1	KD	S	溫和	5	4	
A1	WN	S	蚊	1	0	
GN	S		カースト	1	0	
HN	C		カースト制	3	1	
GN	C		カーフェリー	0	1	
KN	S		下位	1	0	
KN	S		海	2	0	
B1E	KN	S	害	0	4	
D	F	HN	C	買い上げ価格	0	1
KN	S		海城	5	0	
D	F	WV	C	買い入れる	0	1
C3	KN	S	海運	4	0	
KN	C		海運団	1	0	
D	KN	C	海運収入	1	0	
XYKN	S		海運	1	0	
KN	C		外縁部	1	0	
B1	KN	S	絵画	0	1	
C1	KN	S	外貨	1	0	
B1	KN	S	海外	7	6	
D	KN	C	海外依存度	1	1	
D	KN	C	海外依存率	1	0	
D	Z	KN	海外観光旅行	1	0	
Z	HN	C	海外出かせぎ者	1	0	
KN	C		海外投資	2	0	
B1	KN	S	改革	1	0	
D	KN	C	外貨収入	1	0	
A1E	YKN	S	海岸	11	21	
D	Z	KN	海岸一帯	0	1	
D	FZ	HN	海岸側	1	0	
D	X	KN	海岸砂漠	1	0	
D	X	KN	海岸山脈	2	0	
D	Z	KN	海岸浸食	0	1	
C1	HV	C	概観する	0	1	
D	FXYKN	C	海岸線	3	5	
D	FZ	HN	C	海岸ぞい	0	3
D	Z	KN	C	海岸地域	5	2
D	FZ	HN	C	海岸近く	0	2
D	Z	KN	C	海岸地帯	3	3
D	FZ	KN	C	海岸地方	0	1

XYKN	C		海岸低地	2	0	
D	FZ	KN	C	海岸部	3	2
D	Z	KN	C	海岸付近	1	0
D	XYKN	C	海岸平野	1	0	
Z	KN	C	海岸保養地	1	0	
YKN	C		回帰線	0	1	
Z	HN	C	回帰線近く	1	0	
C1E	KN	S	階級	1	0	
D	HV	C	階級区分する	1	0	
KN	S		回教	2	0	
Z	KN	C	回教圏	1	0	
Z	KN	C	回教文化圏	1	0	
B1E	KN	S	解決	1	2	
B1E	HV	C	解決する	1	5	
XYKN	S		海溝	1	1	
B1E	KN	S	外交	1	1	
YKN	S		外港	4	0	
D	KN	C	外交語	1	0	
D	KN	C	外交力	1	0	
A2E	KN	S	外国	1	24	
D	F	HN	C	外国生まれ	1	0
D	F	KN	C	外国資本	1	0
D	F	KN	C	外国人	0	1
D	F	KN	C	外国勢力	0	1
KN	C		外国船主	1	0	
B1	KN	S	開始	1	0	
KN	S		外資	1	0	
B1	HV	C	開始する	1	2	
C2E	HF	S	概して	1	0	
A1E	KN	S	会社	2	13	
D	F	KN	C	会社員	0	1
D	F	KN	C	会社経営	0	1
KN	S		海獣	2	0	
B1	KN	S	海上	2	1	
D	XYKN	C	海上交通	0	4	
D	Z	KN	C	海上交通量	1	0
C1	HV	C	解消する	0	1	
D	Z	KN	C	海上・航空交通	1	0
D	Z	KN	C	改新	0	1
D	Z	KN	C	外人観光客	1	0
XYKN	S		海園	3	0	
KN	S		海水	0	4	
A2	KN	C	海水浴	1	1	
D	KN	C	海水浴場	0	1	
B1	KN	S	改善	1	1	
B1	HV	C	改善する	1	2	
B1	HV	C	改造する	0	1	
B1	YKN	S	開拓	5	8	
B1	Z	HV	C	開拓する	1	2
D	YKN	C	開拓鉄道	1	0	
A2E	KN	S	階段	0	1	
D	F	KN	C	階段状	0	1
D	F	KN	C	階段状地	1	0
KN	S		海中	0	1	
B1	KN	S	開通	1	0	
D	KN	C	開通以来	1	0	
B1	HV	C	開通する	2	3	
D	XYWN	C	具塚	1	0	
D	F	WN	C	買いつけ【買いつけ】	0	1
B1	KN	S	海底	6	2	

D	KN	C	海底測量	2	0	
D	XYKN	C	海底地形	2	0	
D	X	KN	C	海底電線	0	1
D	X	KN	C	海底油田	1	0
C2	KD	S	快遞	2	0	
KN	C		灰白色	1	1	
KN	C		灰白土	1	0	
B1	KN	S	開発	50	55	
D	KN	C	開発計画	0	1	
D	KN	C	開発研究	1	0	
D	HV	C	開発されはじめる	1	0	
D	KN	C	開発事業	0	1	
B1	HV	C	開発する	17	14	
D	KN	C	開発程度	1	0	
KN	C		開発投資	4	0	
XYKN	C		開発途上国	6	0	
Z	HN	C	開発途上国型	1	0	
KN	S		海風	1	0	
B1	KN	S	回復	0	1	
HV	C		変えしすぎる	0	1	
HV	C		変換する	1	0	
B3	HV	C	開放する	1	0	
D	KN	C	解放奴隷	1	0	
KN	C		海面下	1	0	
D	F	HN	C	買い物客	0	1
B1	XYKN	S	海洋	8	7	
KN	S		外洋	0	1	
D	X	KN	C	海洋開発	2	0
D	Z	KN	C	海洋開発研究	1	0
KN	C		外洋航行船舶	1	0	
D	Z	KN	C	海洋性	0	1
D	X	KN	C	海洋性気候	1	0
Z	KN	C	海洋底	1	0	
XYKN	C		外來河川	1	0	
KN	S		戒律	2	0	
B1	XYKN	S	海流	1	2	
B1	KN	S	改良	0	7	
D	KN	C	改良事業	0	1	
KN	C		街路樹	0	1	
HN	C		街路樹づくり	0	1	
A1E	WV	S	飼う	1	4	
A1E	WV	S	買う	1	7	
A1E	WN	S	掃り【名】	0	1	
A1E	WV	S	掃る	0	2	
A1E	WV	S	変える	4	10	
KN	S		果園	1	0	
A1E	WN	S	顔	0	1	
B1	KN	S	家屋	0	3	
A1E	WV	S	抱える	0	4	
GN	S		カカオ	7	3	
HN	C		カカオ産出国	1	0	
B1	KN	S	価格	0	9	
B1	KN	S	化学	3	3	
B1E	KN	S	科学	3	0	
D	F	KN	C	科学技術	2	0
D	XYKN	C	化学工業	2	2	
D	Z	KN	C	化学工業製品	1	0
D	X	KN	C	化学せいの	1	4
D	F	KD	C	科学的	3	0
D	KN	C	化学肥料	1	4	

D	KN	C	化学薬品	0	1
A1E	WV	S	輝く	0	1
A1E	WN	S	係	0	1
A1E	WV	S	かかる	0	5
B1	WV	S	かわる	4	1
	XYKN	C	河岸段丘	1	0
A1	WN	C	垣根	0	1
	KN	S	貨客	1	0
	X KN	S	華僑	4	3
	KN	C	架橋工事	0	1
A1E	WN	S	かきり	1	0
A1E	WV	S	限る	3	2
C1	X KN	S	核	2	1
B1	WV	S	欠く	0	1
A1E	WV	S	替く	0	1
B1E	KN	S	家具	1	0
C2	KD	C	画一的	0	1
D	XYKN	C	学園都市	1	0
	KN	C	陸海度	1	0
D F	HN	C	各組合員	0	1
D	HN	C	各グループ	0	1
	KN	S	格差	2	2
B2	KN	S	確実	1	0
A1E	KN	S	学者	1	0
	KN	S	各種	13	12
B1E	KN	S	学習	2	4
B1E	HV	C	学習する	1	1
D	Z KN	C	各集落	2	0
	KN	C	各種機関	0	1
	KN	C	各種鉱産物	1	0
	Z KN	C	各種資源	0	1
	KN	C	学術機関	1	0
	KN	C	学術語	2	0
	KN	C	各種服飾品	1	0
D F	KN	C	各種類	1	0
D	XYKN	C	核心地域	2	0
B1	KN	S	拡大	7	6
D F	KN	C	各大学	1	0
B1	HV	C	拡大する	11	1
D FZ	KN	C	各大陸	1	0
B2	KN	S	各地	26	21
D Z	KN	C	各地域	1	2
D FZ	KN	C	各地方	0	1
B1	KN	S	拡張	2	2
D	HN	C	拡張争い	1	0
B1	HV	C	拡張する	1	1
B2E	KN	S	角度	1	2
C1	HV	C	獲得する	2	0
D Z	KN	C	各都市	0	1
C1	HV	C	確認する	0	1
D	KN	C	各器具	1	0
D	KN	C	各分野	0	1
C1	KN	S	確保	2	1
D F	KN	C	各方面	0	1
C1	HV	C	確保する	0	3
FZ	KN	C	各民族	2	0
C1	KN	S	革命	3	3
D	KN	C	革命以前	0	1
D	KN	C	革命後	0	1
D	KN	C	革命前	1	0

	KN	S	各面	1	0
D F	KN	C	学問的価値	1	0
D	KN	C	各要素	2	0
C1	KN	S	確立	1	0
C1	HV	C	確立する	1	0
	KN	C	各路線	1	0
D FZ	KN	C	家具・鉛筆・機械工業	1	0
A1	YWN	S	かけ(縫)	1	1
D Z	WN	C	かけくずれ(崖崩れ)	0	3
A1E	WV	S	掛ける	47	38
B1E	WV	S	欠ける	0	1
B1	KN	S	加工	2	2
B2	KN	S	河口	2	3
D	KN	C	加工業	0	1
D	KN	C	加工場	1	0
B1	HV	C	加工する	0	5
D	HN	C	河口近く	1	0
D	KN	C	加工賃	0	1
D	KN	C	加工品	0	1
D	KN	C	河口付近	5	1
D Z	KN	C	加工貿易	1	0
	XYKN	S	河谷	3	0
A1E	WV	S	囲む	5	13
B1	KN	S	火災	0	1
B2	WN	C	風下	1	1
D F	WN	C	重なり合い	0	1
A1E	WV	S	重なる	1	0
B1	XYKN	S	火山	10	13
D	XYKN	C	火山活動	2	1
	X KN	C	火山岩	1	0
	XYKN	C	火山帯	2	1
	XYKN	C	火山島	2	1
D	X HN	C	火山灰	1	3
D	X HN	C	火山灰地	1	2
D Z	KN	C	火山爆発	1	0
	X KN	C	火山礫	0	1
D Z	KN	C	火山列島	1	0
B2	WN	S	かし(機)	1	1
C2	HV	C	酷死する	0	1
D	HN	C	貨倉庫	0	1
B1	KN	S	果実	1	1
D	KN	C	果実類	1	0
B2	KN	S	果樹	7	1
	KN	C	果樹園	1	2
D	X KN	C	果樹栽培	2	4
D Z	KN	C	果樹地域	1	0
	GN	S	ガジュマル(植)	0	1
C2	KND	S	過剰	0	2
B3	WN	S	かしわ	1	0
A1E	WN	S	数	5	4
A1E	GN	S	ガス(gas)	0	2
D F	WF	C	数多く	0	2
B2F	WN	C	数数	1	0
D F	HN	C	ガス爆発	0	1
A1E	WN	S	風	5	6
B3	X KN	C	火成岩	1	0
	X KN	C	火成鉱床	1	0
	KN	S	化糞	1	0
	YKN	S	河川	15	8
Z	KN	C	河川改修	1	0

	YKN	S	過疎	0	3
	Z KN	C	仮想大陸	1	0
D	KN	C	下層部	1	0
A1E	WV	S	数える	0	1
	Z KN	C	過疎化	0	2
	Z HV	C	過疎化する	0	1
A1E	KN	S	家族	0	5
F	KN	C	家族全員	0	1
F	KN	C	家族労働	0	1
Z	KN	C	過疎対策	0	1
Z	KN	C	過疎問題	0	1
B1E	WN	S	型	1	0
A1E	WN	S	肩	0	1
A1E	WA	S	かたい	2	0
	KN	S	課題	1	9
A1E	WN	S	形	4	6
A1E	WV	S	固まる	0	1
A1E	WV	S	かためる	1	2
A2	WN	S	かたより(片寄り)	0	4
A2	WV	S	かたよる	1	4
B1E	KN	S	価値	1	3
B1	KN	S	家畜	4	5
D	KN	C	家畜小屋	0	1
A2	WN	S	かつお(魚)	0	2
A1E	KN	S	楽器	1	0
D	HV	C	活気づく	0	1
	HV	C	割捨する	1	0
	KN	C	学区域	2	1
A1E	KN	S	学校	0	12
D F	KN	C	学校教育	1	0
	KN	S	各国	14	5
	KN	C	各国語	1	0
D	XYKN	C	褐色土	1	0
	KN	S	褐炭	2	0
C1	WF	S	かつて(副)	10	23
B1E	KN	S	活動	2	1
B1E	HV	C	活動する	1	1
	GN	C	カッパーベルト	1	0
A1	KD	S	活発	17	2
B1	HV	C	活躍する	3	1
C2	KN	S	活力	0	1
B1E	KN	S	家庭	0	3
D Z	KN	C	家庭排水	0	1
C3	KD	S	過度	1	0
C4	KN	S	華道	1	0
C2	GN	S	カトリック	0	1
	HN	C	カトリック教	3	0
	HN	C	カトリック教徒	3	0
	X GN	S	カナート	1	0
D	XYKN	C	家内工業	1	0
A1E	WF	C	必ずしも	1	0
A1E	WF	S	かなり(副)	12	1
A1	WN	S	カニ	1	1
B1E	WV	S	兼ねる	0	1
C1E	KND	S	可能	1	1
F	KN	C	可能性	2	1
A2	KN	S	かば(河馬)	1	0
C3	KN	S	過半	1	0
D	KN	C	過半数	2	0
B3	WN	S	かぶ(植)	1	0

C2	HN	C	株式	0	1
D	HN	C	株式所有	1	0
A1E	WV	S	披る	0	1
C1	KN	S	貨幣	0	2
A1	WN	S	かま〔鎌〕	0	1
A1E	WN	S	紙	3	0
A1E	WN	S	神	1	0
	HV	C	加味する	1	0
	KN	S	過密	1	3
X	HN	C	紙・バルブ工業	0	1
C1	KN	S	加盟	1	0
	KN	C	加盟国	1	0
C1	HV	C	加盟する	1	3
A2	GN	S	カメラ	1	5
B1E	KN	S	貨物	0	3
D	KN	C	貨物輸送	0	1
	WN	C	かものはし	1	0
	WV	S	枯らす	0	1
A1E	GN	S	ガラス	0	1
A1E	WN	S	からだ〔体〕	0	1
C3FXYWN	C		からっ風	0	1
B2	WN	C	から松	1	0
B1	WN	S	狩り〔名〕	0	1
	HN	C	カリ塩	2	0
D F	WV	C	刈り取る	0	2
B1	KN	S	下流	5	4
	KN	C	下流域	1	0
D	Z KN	C	下流域	0	1
	XYKN	C	火力発電	1	0
X	KN	C	火力発電所	0	2
A1E	WV	S	借りる	0	4
	KN	C	過りん酸	1	0
B1	WV	S	狩る	0	1
A1E	WA	S	軽い	0	1
	XYGN	C	カルスト地形	1	0
D F	WN	C	沼川	1	0
B2F	WP	C	かれら〔彼ら〕	2	2
A1E	WV	S	枯れる	1	1
D	HN	C	カロリー消費量	1	0
A1E	WN	S	川	7	19
A1E	WN	S	皮	1	0
D F	WN	C	川岸	0	1
A1E	WV	S	乾く	1	1
D F	WN	C	川ぞい〔川沿い〕	1	1
D F	WN	C	川底	0	1
D	WN	C	かわらぶき〔瓦葺き〕	0	1
A1E	WN	S	かわり〔代わり・変わり〕	0	5
D F	WA	C	変わりない	0	1
A1E	WV	S	かわる	11	29
B1E	KN	S	間	7	0
	KN	S	官営	0	1
C3	KN	S	岩塩	3	0
C1	YKN	S	かんがい〔灌漑〕	2	3
D	Z KN	C	かんがい施設	3	5
D	Z KN	C	かんがい設備	0	3
D	XYKN	C	灌漑農業	3	0
D	Z KN	C	かんがい農地	1	0
D	Z KN	C	かんがい面積	1	0
D	Z KN	C	かんがい用〔灌漑用〕	0	1
D	Z KN	C	かんがい用水	2	2

D	Z KN	C	かんがい・レクリエーション→	1	0
A1E	WN	S	考え〔名〕	5	1
D F	WN	C	考えかた〔考え方〕	14	2
A1E	WV	S	考える	9	19
B1E	KN	S	間隔	0	1
A2	GN	S	カンガルー	1	0
X	KN	S	乾季	4	5
	KN	C	かんきつ類	2	0
C1	XYKN	S	環境	2	2
D	Z KN	C	環境改善	0	1
D	Z KN	C	環境破壊	0	1
D	Z KN	C	環境保全	0	1
D	Z KN	C	環境保全問題	1	0
D	Z KN	C	環境問題	1	0
B1E	KN	S	関係	8	16
D	X KN	C	関係位置	2	0
D	KN	C	関係官庁	0	1
	KN	C	緩傾斜	2	0
B1E	HV	C	関係する	2	3
D F	HA	C	関係ない	1	0
B1	X KN	S	観光	4	2
D	X KN	C	観光開発	2	0
D	Z KN	C	観光客	5	3
D	X KN	C	観光産業	7	0
D	Z HN	C	観光シーズン	0	1
D	XYKN	C	観光資源	1	0
D	Z KN	C	観光資本	0	1
D	Z KN	C	観光収入	5	0
D	X KN	C	観光地	5	3
D	XYKN	C	観光都市	2	2
Z	KN	C	観光保養地	0	1
C1	HV	C	勧告する	1	0
A1E	KN	S	観察	3	0
D F	HA	C	観察しやすい	1	0
A1E	HV	C	観察する	2	0
A1	KN	S	漢字	1	0
C2	HV	C	監視する	0	1
B3	KN	S	かんしょ〔甘藷〕	0	1
	KN	S	寒暑	0	3
	YKN	S	環礁	1	0
C2	KN	S	関心	0	1
A1E	HV	C	感心する	0	1
B1E	HV	S	関する	1	1
A1E	HV	S	感ずる	0	2
B1E	KN	S	完成	2	0
	KN	S	閑散	0	2
X	HN	C	関税および貿易一般協定	1	0
X	KN	C	関税障壁	1	0
B1E	HV	C	完成する	5	1
D F	KN	C	完成品	0	1
B1	X KN	S	岩石	6	0
X	KN	C	岩石圈	2	0
B1E	KD	S	完全	1	0
B1	KN	S	乾燥	1	2
D	KN	C	乾燥期	1	0
D	XYKN	C	乾燥気候	8	2
B1	HV	C	乾燥する	16	11
	KN	C	乾燥帯	3	4
D	KN	C	乾燥地	1	0
D	X KN	C	乾燥地域	14	3

D	Z KN	C	乾燥地帯	0	1
D	KN	C	乾燥土	2	0
X	KN	C	乾燥療法	3	0
D	KN	C	観測基地	0	1
B1	XYKN	S	寒帯	10	5
D	XYKN	C	寒帯気候	2	0
D	Z KN	C	寒帯地域	2	0
C2	KN	S	干拓	1	2
D	XYKN	C	干拓地	0	2
B1E	KD	S	簡單	0	3
C3	KN	S	寒暖	0	1
C1	KN	S	官庁	0	2
C2	KN	S	干潮	0	1
	KN	C	官庁街	0	1
A2E	HN	C	かんづめ〔缶詰〕	0	1
C3	KN	S	観点	1	1
	HN	C	かんでん・しみどうふづくり	0	1
C4	XYKN	S	かんぱつ〔干魃〕	0	3
X	GN	S	カンボ	2	0
	KN	S	干満	0	1
B1	KF	S	元来	1	0
F	KN	C	管理下	1	0
C1E	HV	C	管理する	1	2
D F	KN	C	管理の職業	0	1
B1	XYKN	S	寒流	0	5
	HV	C	貨流する	1	0
C2	KD	S	寒冷	1	1
D	KN	C	寒冷地	0	2
C1	KN	S	関連	4	0
D	KN	C	関連工場	0	2
C1	HV	C	関連する	1	4
A1E	KN	S	気	0	4
A1E	WN	S	木	2	8
B1	WN	C	生糸	3	5
D	HN	C	生糸生産高	0	1
C1E	WA	C	黄色い	0	1
B1E	XYKN	S	気温	14	18
D	FZ KN	C	気温差	0	1
B1E	KN	S	機会	1	0
A1E	KN	S	機械	6	20
F	KN	C	機械化	1	11
F	HA	C	機械化しやすい	0	1
F	YKN	C	機械化農業	1	0
D	KN	C	機械器具	2	0
D	FXYKN	C	機械工業	1	6
D	KN	C	機械除雪	0	1
	HN	C	機械製造メーカーA社	0	1
D	KN	C	機械倉庫	0	1
D	KN	C	機械部品	0	3
D	Z KN	C	機械文明地域	4	0
D	F KN	C	機械力	1	0
D	F KN	C	機械類	2	2
D	Z KN	C	機械・金属工業	1	0
D	KN	C	溶化人	1	0
B1E	KN	S	期間	1	2
B1E	KN	S	機関	0	1
D	F WN	C	木木	0	2
B3F	WN	C	聴き取り	1	0
C1E	KN	S	企業	0	14
D	F KD	C	企業的	0	3

D	KN	C	企業の穀物農業	1	0	
D F	KN	C	企業の生産	1	0	
D	KN	C	企業の大農場	0	1	
D Z	KN	C	企業の大放牧	1	0	
D Z	KN	C	企業の放牧	1	0	
D Z	KN	C	企業の放牧地域	1	0	
A1E	WV	S	聞く	0	4	
A1E	KND	S	危険	1	5	
C1	KN	S	起源	1	0	
A1E	YKN	S	気候	51	52	
B1	KN	S	記号	8	1	
	XYKN	C	気候因子	1	0	
D	FXYKN	C	気候型	4	0	
D	XYKN	C	気候区	6	0	
D	XYKN	C	気候区分	4	1	
D	FZ	KN	C	気候差	1	0
D	FZ	KN	C	気候条件	2	1
D	FXYKN	C	気候図	1	0	
	XYKN	C	気候帯	3	0	
D	X	KN	C	気候地域	1	0
D	FZ	KD	C	気候的	4	0
D	FZ	KN	C	気候の特徴	1	0
D	XYKN	C	気候要素	1	0	
C1	KN	S	記載	1	0	
C2	WN	S	きざし	1	0	
D	F	WV	C	きざみこむ	0	1
D	F	WV	C	刻みつける	1	0
A1E	WV	S	刻む	1	2	
A1E	WN	S	岸	0	1	
A1E	KN	S	汽車	2	1	
	KN	C	寄宿学校	0	1	
B2	KN	C	寄宿舎	0	1	
B1E	KN	S	技術	4	9	
D	KN	C	技術開発	1	1	
D	KN	C	技術革新	2	0	
D	F	KN	C	技術協力	1	3
D	F	KN	C	技術者	1	1
D	KN	C	技術水準	1	1	
C1	HV	C	記述する	1	0	
D	KN	C	技術提携	1	0	
B1	KN	S	基準	0	1	
B1	X	KN	S	気象	0	2
Z	KN	C	気象上	0	1	
B1E	WV	S	きずつく	3	2	
	HV	C	規制する	0	2	
	KN	C	寄生虫	0	1	
C2	KN	S	奇跡	1	0	
A1E	XYKN	S	季節	3	7	
	Z	HN	C	季節出かせぎ者	1	0
D	FZ	KD	C	季節的	1	0
D	XYKN	C	季節的集落	1	0	
D	FZ	KN	C	季節的变化	2	0
	FXYKN	C	季節風	3	6	
A1E	KN	S	汽船	5	1	
B1E	KN	S	基礎	15	5	
C1	WV	S	競う	1	0	
	KN	S	貴族	1	1	
D	F	KN	C	規則性	1	0
D	F	HA	C	規則正しい	1	0
D	E	KD	C	規則的	1	0

D	F	KD	C	基礎的	0	1
A1E	WN	S	北	13	16	
B1E	HV	C	期待する	0	1	
	YHN	C	北回帰線	2	0	
	Z	HN	C	北回帰線付近	0	1
D	F	WN	C	北がわ〔北側〕	3	4
D	Z	HN	C	北斜面	1	0
D	F	WN	C	北降り	1	0
A1E	WA	S	きたない〔汚い〕	0	1	
	YHN	C	北半球	4	2	
	F	HN	C	北半分	1	1
B2	KN	S	基地	0	6	
B1	KD	S	貴重	0	2	
B2	WN	S	きっかけ	0	2	
A2E	WV	C	気付く	0	1	
A1	WN	S	きつね	1	0	
B1E	HV	C	規定する	3	0	
B1	KN	S	起点	1	0	
B3	HV	C	記入する	0	1	
	E	WN	S	絹	1	0
	F	WN	C	絹織物	0	3
	F	HN	C	絹織物業	0	1
	F	HN	C	絹織物工業	1	0
	X	HN	C	絹街道	2	0
C1	KN	S	機能	8	1	
D	KD	C	機能的	1	0	
D	Z	KN	C	機能の単位地域	1	0
C3	KD	S	希薄	0	1	
C2	YKN	S	基盤	3	1	
B1	WN	S	きび〔植〕	1	0	
A1E	WA	S	きびしい〔厳しい〕	5	11	
	KN	S	基部	1	0	
C2	YKN	S	起伏	4	0	
	GN	S	キブツ	1	0	
C1	KN	S	規模	2	4	
B1E	KN	S	希望	0	1	
B1	KN	S	基本	1	0	
D	YKN	C	基本図	1	0	
D	KD	C	基本的	4	0	
D	KN	C	基本的要素	1	0	
A1E	WV	S	きまる	1	0	
A1E	WV	S	決める	1	9	
B1	KD	S	逆	0	2	
C1	KN	S	脚光	1	0	
A1	GN	S	キャベツ	0	2	
A2	GN	S	キャンプ	1	0	
A1E	KD	S	急	1	5	
B2	KN	S	球	0	2	
B1	KN	S	休暇	0	2	
	KN	S	旧教	3	0	
	KN	C	旧教徒	1	0	
D	F	KN	C	急傾斜	0	1
D	F	KN	C	急傾斜地	2	0
C1	KD	S	急激	2	1	
	HV	C	急減する	0	5	
	KN	S	休耕	0	2	
B1	KN	S	球根	1	0	
D	KN	C	球根類	1	0	
	KN	C	旧市街	1	0	
	KN	S	牛舎	1	0	

D	Z	KN	C	急斜面	1	0	
B1	HV	C	吸収する	1	0		
D	Z	KN	C	旧植民地	6	3	
D	KN	C	給水塔	0	1		
D	KN	C	旧石器文化	1	0		
	KN	S	急増	1	0		
	HV	C	急増する	6	3		
B1	KD	S	急速	21	10		
D	FXYKN	C	旧大陸	1	0		
A1	KN	S	牛肉	1	3		
A1E	KN	S	牛乳	1	5		
	KN	C	旧本園	0	2		
	KN	S	旧名	1	0		
	KN	S	球面	1	1		
	KN	C	球面上	2	0		
A1	WN	S	きゅうり〔植〕	0	2		
B2	KN	S	急流	1	4		
C1	XYKN	S	丘陵	12	1		
D	Z	KN	C	丘陵性	3	0	
D	Z	KN	C	丘陵地	1	0	
D	Z	KN	C	丘陵地域	1	0	
B1E	KN	S	教育	2	9		
D	F	KN	C	教育程度	1	0	
B2	KN	S	境界	0	1		
B1E	KN	S	教会	2	0		
C1	HV	C	教化する	1	0		
	KN	C	供給園	0	1		
D	F	HV	C	供給し合う	0	1	
C1E	HV	C	供給する	4	5		
D	F	KN	C	供給地	0	4	
B1	KN	S	強固	1	0		
	KN	S	競合	0	1		
C3	XYKN	S	峡谷	1	0		
	KN	C	強酸性	1	0		
C1	KN	S	業者	0	2		
	KN	C	業種別	0	1		
C1	KN	S	行政	1	2		
D	X	HV	C	強制移住する	1	0	
D	KN	C	行政区	1	0		
	KN	C	行政区画	6	0		
	KN	C	行政区画内	1	0		
D	KN	C	行政連合体	1	0		
C1	KN	S	業績	1	0		
	KN	S	教祖	1	0		
A1E	KN	S	競争	0	4		
A1E	HV	C	競争する	0	2		
D	F	KD	C	競争的	1	0	
	KD	S	強大	2	0		
	KD	S	狭長	2	0		
C1	HV	C	強調する	0	1		
B1E	KND	S	共通	3	5		
D	F	X	KN	C	共通語	2	0
B1E	HV	C	共通する	1	2		
D	F	KN	C	共通点	1	0	
C1E	HV	C	協定する	1	0		
B1	KN	S	郷土	1	0		
B1E	KN	S	共同	1	4		
	F	KN	C	共同化	0	1	
	F	HV	C	共同化する	0	1	
D	KN	C	共同観測	1	0		

F	HN	C	協同組合	0	2	B2	HN	C	キリスト教	9	1	D	KD	C	空間的	2	0			
F	HN	C	協同組合組織	2	0		HN	C	キリスト教会	1	0	D	KN	C	空間的性質	1	0			
D	F	KN	C	共同研究	1	0		HN	C	キリスト教徒	0	1	A1E	KN	S	空気	0	4		
B1E	HV	C	共同する	1	0	D	HN	C	キリスト教文化	1	0	B2	XYKN	S	空港	2	3			
D	YKN	C	共同体	0	1		HN	C	キリスト新教	2	0	B2	KN	S	空襲	0	3			
D	KN	C	共同農場	1	0	B3E	WV	C	きり出す〔切り出す〕	0	1	D	XYKN	C	空中写真	5	0			
	KN	C	共同浴場	0	1	A2F	WV	C	切り除す	1	1	D	Z	KN	C	空白地域	1	0		
B2	KN	S	強風	0	1	C1	KN	S	気流	1	0		KN	S	区画	1	0			
C1E	KN	S	興味	0	2	A1	KN	S	きりん	1	1		HV	C	区画する	1	3			
D	F	HR	C	興味ある	0	2	A1E	WV	S	切る	0	2		KN	C	区画整理	1	0		
D	F	HA	C	興味深い	1	0	A1E	KD	S	きれいな〔奇麗〕	0	1		HV	C	区画整理する	0	1		
B1E	KN	S	協力	0	2	C3	KN	S	帰路	1	0	B1E	HV	C	区切る	1	3			
B2E	KD	S	強力	2	1	B1E	HV	C	記録する	1	1	A1E	WN	S	草	1	4			
B1E	HV	C	協力する	0	1	B1E	WF	S	きわめて〔副〕	29	8	A1E	WA	S	くさい〔臭い〕	0	1			
	YKN	C	共和国	5	0	A1E	KN	S	金	6	1	A2F	WN	C	草刈り	0	1			
	X	KN	S	峠	1	0	A1E	KN	S	銀	2	0	D	E	WN	C	草木	0	1	
	X	KN	S	漁家	2	3		KN	S	近海	1	1	D	F	HN	C	草地	3	0	
C1	KN	S	漁獲	0	1	B2	KN	S	金額	1	0	D	F	WN	C	草花	4	0		
D	HN	C	漁獲高	0	2		KN	C	近距離移動	1	0	D	HN	C	草花栽培	1	0			
D	KN	C	漁獲量	0	0		KN	S	金銀	0	1	B2	WN	C	草ぶき	0	2			
	XYKN	S	漁期	1	0	C1	KN	S	均衡	1	0	A1E	WV	S	腐る	0	1			
B1E	KN	S	漁業	3	8	C2	X	KN	S	近郊	1	3	A1	WN	S	鯨	2	0		
FX	HN	C	漁業協同組合	0	1		KN	S	金鉱	1	1		HN	C	鯨族	1	0			
F	KN	C	漁業経営者	0	1	A1E	KN	S	銀行	2	2	A1E	WN	S	藻	0	1			
D	X	KN	C	漁業権	0	1	D	X	KN	C	近郊園芸農業	0	1	D	Z	WN	C	藻間屋	0	1
	KN	C	漁業団	1	0		Z	KN	C	金鉱地帯	1	0	D	F	WA	C	くずれやすい	0	2	
	KN	C	漁業水域	1	1	D	XYKN	C	近郊農業	0	2	A1	WV	S	下す	0	1			
F	KN	C	漁業労働	0	1	D	Z	KN	C	近郊農業地帯	0	1	A1E	WN	S	くだもの〔果物〕	0	4		
D	Z	KN	C	極限界	4	0	D	X	KN	C	近郊農村	0	5	D	F	HN	C	果物会社	0	1
B1	KD	S	きょくたん〔極端〕	2	2		KN	S	金山	1	0	A1E	WV	S	下る	0	1			
C3	X	KN	S	極地	1	1	B1E	KN	S	禁止	0	1	A2E	WN	C	くちぐち〔口口〕	0	1		
	KD	C	局地的	2	0	B1E	HV	C	禁止する	0	2	A1E	WN	S	靴	1	0			
	KN	S	極点	1	1	B1	HV	S	禁ずる	0	1	C3	KN	S	屈曲	1	0			
C1	KD	S	極度	1	0	B1	KN	S	金属	3	3		KN	S	掘さく	1	0			
	KN	C	極北文化	1	0	D	KN	C	金属製品	2	0	A1E	XYWN	S	国	115	85			
C2	KN	S	局面	1	0		KN	C	金属物	0	1	D	FZ	WN	C	園圃	18	42		
B2	XYKN	S	漁港	3	4	D	Z	KN	C	金属・化学工業	1	0	D	FZ	WN	C	園づくり	0	6	
B2	KN	S	居住	1	1	D	Z	HN	C	金属・機械・セメント・紡績工業	1	0	D	FZ	HN	C	園別	1	0	
D	Z	KN	C	居住環境	1	0		KN	C	近代化	13	3	C2	WN	S	くぬぎ〔植〕	0	1		
B2	HV	C	居住する	9	1		KN	C	近代科学	1	0	A1E	KN	S	くふう〔工夫〕	1	3			
D	KN	C	居住地	6	3		HV	C	近代化する	0	1	A1E	HV	C	くふうする〔工夫する〕	0	2			
D	X	KN	C	居住地域	1	0	XYKN	C	近代工業	7	4	B2	KN	S	区分	6	3			
D	Z	KN	C	居住中心地域	1	0	Z	KN	C	近代交通地域	1	0	B2	HV	C	区分する	7	7		
	XYKN	S	漁場	1	5	Z	KN	C	近代国家	3	0	D	KN	C	区分法	0	1			
	KN	C	巨石人像	1	0		KN	C	近代産業	0	1	A1E	KN	S	区別	0	1			
C2	KD	S	巨大	9	4	Z	KN	C	近代地理学	2	0	A1E	HV	C	区別する	1	2			
D	X	KN	C	巨大都市	0	1		KD	C	近代的	4	8		HN	C	凹地	1	0		
	KN	S	拠点	3	0	Z	KN	C	近代的観光対象	1	0	D	F	HN	C	組合員	0	1		
C1	HV	C	拒否する	1	0	Z	KN	C	近代的交通地域	1	0	D	F	WN	C	くみあげ〔汲み上げ〕	0	1		
	KN	S	巨木	1	0	XYKN	C	近代都市	3	0	D	F	WN	C	くみあげすぎ〔汲み上げ過ぎ〕	0	1			
	KN	S	漁民	0	2	D	KN	C	緊張緩和	1	0	D	F	WV	C	汲み上げる	0	2		
B1E	KN	S	距離	5	12		KN	S	近年	21	39	B2E	WN	C	組み合わせ	3	0			
B2	KN	S	魚類	0	1	C1	KD	S	緊密	1	0	B2E	WN	C	組み合わせる	2	2			
	KN	S	漁ろう	2	0	B1	HV	C	勤務する	1	0	A2E	WN	C	組み立て〔名〕	0	1			
A1E	WV	S	きらう〔嫁う〕	0	1	C1	KN	S	金融	2	1	D	F	WN	C	組み立て	0	2		
A1EX	WN	S	霧	1	1	D	KN	C	金融機関	1	0	D	FXYHN	C	組立工業	0	1			
B2E	WN	C	きりかえ〔切り替え〕	0	1	B1	KN	S	区画	0	1	A2E	WV	C	組み立てる	0	1			
B2F	WV	C	切り下げる	0	1	B1	KN	S	空	2	0	A1E	WV	S	波む	1	0			
D	F	WV	C	切り過ぎる	0	1	C1	X	KN	S	空間	1	0	A1E	WA	S	暗い	0	1	
	HN	C	キリスト旧教	5	0	D	KN	C	空間関係	1	0	A1E	WN	S	くらし〔暮らし〕	0	5			

A1E	WV	S	比べる	12	15	
X	GN	S	グランチャコ	2	0	
Z	HN	C	グランチャコ平原	1	0	
A1	WN	S	くり(栗)	1	1	
GN	S	クリーク(creek)	1	1		
B3	WV	C	くりいれる	1	0	
D	XYHN	C	栗色土	2	0	
GN	C	グリーンベルト	0	1		
A2E	WN	C	くりかえし(繰り返し)	0	1	
A2E	WV	C	くりかえす	3	0	
X	GN	C	クリノメータ	1	0	
A1E	WV	S	くる(来る)	121	88	
B1	GN	S	グループ	0	14	
A1E	WA	S	苦しい	0	2	
A1E	WV	S	苦しむ	1	3	
D	WN	C	くるまえば(動)	0	1	
A2	WF	S	ぐるり(〜と)	0	1	
GN	C	グレートプレーンズ	2	0		
A1E	WV	S	呉れる	0	1	
A1E	WN	S	黒	0	1	
A1E	WA	S	黒い	2	0	
A1E	KN	S	苦勞	0	1	
GN	S	クローム	4	0		
HN	C	クローム鉱	2	0		
B2FX	WN	C	黒瀾	0	2	
A1E	WV	S	加える	5	2	
A1E	WA	S	詳しい	0	2	
D	WN	C	くわ畑(桑畑)	1	1	
A1	WV	S	加わる	2	2	
B1	KN	S	軍	0	1	
XYKN	S	軍港	1	1		
KN	S	軍事	0	1		
KN	C	軍事基地	1	3		
KN	C	軍事産業	0	1		
KN	C	軍事上	2	0		
KD	C	軍事的	0	1		
Z	KN	C	軍事的・交通的位置	1	0	
D	X	KN	C	軍需工業	0	1
KN	C	君主国	1	0		
D	KN	C	軍需産業	0	1	
KN	C	軍政下	0	1		
HN	C	軍用トラック	0	1		
A1E	WN	S	毛	0	4	
Z	KN	C	経緯線	2	0	
D	Z	KN	C	経緯度	1	0
B1E	KN	S	経営	1	15	
D	KN	C	経営規模	1	2	
F	KN	C	経営者	0	2	
B1E	HV	C	経営する	0	11	
D	F	KN	C	経営農家	0	1
D	F	KN	C	経営面積	0	1
B1E	KN	S	計画	2	4	
D	F	KN	C	計画経済	1	0
B1E	HV	C	計画する	0	4	
D	E	KD	C	計画的	2	4
E	HN	C	計画どおり	0	2	
D	X	KN	C	計画都市	1	0
C2	XYKN	S	景観	4	0	
KN	S	計器	0	1		
B1E	HV	C	経験する	1	0	

C1E	KN	S	傾向	12	3	
XYKN	C	軽工業	5	4		
KN	S	鯨骨	1	0		
B1E	KN	S	経済	50	23	
D	KN	C	経済援助	1	0	
D	KN	C	経済開発	0	1	
D	F	KN	C	経済活動	12	0
D	F	KN	C	経済競争	1	0
D	F	KN	C	経済協力	0	3
XYKN	C	経済圏	0	3		
D	F	KN	C	経済事情	1	0
D	F	KN	C	経済上	3	0
D	F	KN	C	経済状態	2	0
D	KN	C	経済自立	0	1	
D	KN	C	経済水準	2	0	
D	F	KN	C	経済政策	1	0
D	X	KN	C	経済相互援助会議	0	1
D	XYKN	C	経済地域	3	0	
D	X	KN	C	経済地域区分	2	0
D	F	KN	C	経済中心	1	0
D	KN	C	経済中枢機能	1	0	
D	F	KD	C	経済的	3	1
D	F	KN	C	経済的価値	1	0
D	F	KN	C	経済的基礎	1	0
D	F	KN	C	経済的支配	1	0
D	F	HN	C	経済的結びつき	1	0
D	F	KN	C	経済的役割	1	0
D	KN	C	経済的・政治的後進性	1	0	
D	KN	C	経済的・精神的結合体	1	0	
D	KN	C	経済統合	1	0	
D	KN	C	経済封鎖	1	0	
D	X	HN	C	経済ブロック	1	0
D	F	KN	C	経済力	3	0
B1E	KN	S	形式	1	0	
B1E	KN	S	傾斜	1	2	
D	F	KN	C	傾斜地	2	1
B1E	KN	S	芸術	2	0	
D	F	KD	C	芸術的	0	1
D	KN	C	景勝地	2	0	
C1	KN	S	形成	2	0	
C1	HV	C	形成する	22	1	
YKN	S	経線	1	2		
C2	KN	S	継続	1	0	
C1E	KN	S	形態	3	0	
D	F	KD	C	形態的	1	0
C4	YKN	S	程度	0	1	
KD	C	系統的	2	0		
B1	KN	S	契約	0	2	
C1E	HV	C	契約する	0	1	
KN	S	鯨油	1	0		
KN	C	軽量物資	1	0		
C3	GN	S	ケース	0	1	
GN	S	ケーブル	1	0		
D	F	WN	C	毛織物	0	2
D	Z	HN	C	毛織物地帯	1	0
A2F	WN	C	毛皮	1	0	
X	HN	C	毛皮獣	1	0	
F	HN	C	毛皮商人	1	0	
HV	C	激化する	2	0		
HV	C	激減する	0	1		

B1E	KN	S	劇場	0	1	
KN	S	激地	1	0		
HV	C	激地する	0	1		
C1	X	KN	S	夏至	1	0
A1E	KN	S	景色	1	0	
B2	KN	S	下旬	0	1	
D	KN	C	下水道	0	2	
XYGN	S	ケスタ	1	0		
Z	HN	C	ケスタ地形	1	0	
A1E	WV	S	けずる	0	2	
B1	KN	S	血液	0	1	
B1E	KN	S	結果	8	6	
B2	KN	S	結合	4	0	
D	KN	C	結合関係	1	0	
B2	HV	C	結合する	1	0	
D	Z	KN	C	結合大陸	1	0
B1E	KN	S	結婚	0	1	
C2	HV	C	結成する	3	1	
HN	C	結節する	1	0		
XYKN	C	結節地域	3	0		
KN	C	結節点	3	0		
B1E	KN	S	決定	2	1	
B1E	HV	C	決定する	1	0	
C1	KN	S	系統	1	0	
HN	C	月末ごろ	0	1		
B1	KN	S	結論	1	0	
X	GN	S	ケブラッチョ	1	0	
A1F	WN	C	毛虫	0	1	
A1E	WA	S	けわしい(険しい)	0	8	
B1	KN	S	県	1	2	
B1E	KN	S	原因	3	7	
KN	S	県外	0	1		
C1	X	KN	S	限界	6	1
C2	KN	S	厳寒	1	0	
A1E	KN	S	玄関	0	4	
B1E	KN	S	研究	7	1	
D	F	KN	C	研究教育面	1	0
D	F	KN	C	研究所	0	1
B1E	HV	C	研究する	1	0	
D	F	KN	C	研究対象	1	0
KN	S	兼業	0	1		
KN	C	兼業化	0	1		
XYKN	C	兼業農家	0	3		
KN	C	兼業労働者	0	1		
D	KN	C	現金支出	0	2	
B1	KN	S	言語	16	2	
B1E	KN	S	健康	0	2	
KN	S	建園	1	1		
D	KN	C	言語集団	1	0	
X	KN	C	言語島	1	0	
Z	KN	C	言語・民族問題	1	0	
B1E	KNF	S	現在	46	49	
D	Z	KN	C	原始宗教地域	1	0
C4	HV	C	堅持する	1	0	
C1E	KN	S	現実	1	0	
D	KD	C	原始的	7	0	
D	KN	C	原始的交通	1	0	
D	Z	KN	C	原始的交通地域	2	0
Z	KN	C	原始の民族	1	0	
KN	C	原子爆弾	0	3		

Z	KN	C	原始民族	1	0
Y	KN	C	原住民	21	0
	KN	C	現住民	1	0
Z	KN	C	原住民農業	1	0
B2E	KN	S	減少	0	1
C1E	KN	S	現象	2	4
B2	KN	S	現状	1	2
D	F	KN	C 減少傾向	1	0
D	F	HV	C 減少しはじめる	0	1
B2E	HV	C	減少する	3	5
C2	KN	C	原子力	0	2
D	KN	C	原子力関係	0	1
D	KN	C	原子力研究所	1	0
D	KN	C	原子力船	1	0
D	XYKN	C	原子力発電	0	1
D	Z	KN	C 原子力発電所	0	1
	KN	C	原水堀	0	1
	KN	C	現人類	1	0
XYKN	C	原生林	1	0	
B1E	KN	S	建設	10	12
B1E	HV	C	建設する	14	19
D	F	KN	C 建設中	1	0
F	KN	C	建設費	1	0
	KN	C	建造物	0	1
B1	KN	S	原則	2	0
B1	KN	S	現代	3	0
D	KN	C	現代世界	1	0
	KN	C	減反政策	0	1
C1	KN	S	現地	3	1
D	F	KN	C 建築材料	0	1
F	KN	C	建築物	2	0
D	KN	C	建築用材	0	1
D	KN	C	現地人	0	1
B1	KN	S	県庁	0	1
D	KN	C	県庁所在地	0	1
C1	HV	C	検討する	1	1
C1	KN	C	原動力	1	0
C2	KN	S	圏内	0	1
	KN	S	県内	0	1
C1F	HN	C	現場	0	1
B2	X	KN	S 原野	1	0
B2	KN	S	原油	9	2
	KN	C	原油多産国	1	0
D	KN	C	兼用種	0	1
B1E	KN	S	権利	0	4
B1E	KN	S	原料	10	18
	KN	C	原料供給国	0	1
D	F	KN	C 原料生産	1	0
	KN	C	原料炭	2	0
	KN	C	原料乳	0	1
D	F	KN	C 原料品	2	0
D	F	KN	C 原料・工業製品	0	1
B1	KN	S	権力	1	0
D	KN	C	県・市	0	1
D	HN	C	毛・肉兼用	0	1
B1E	KN	S	後	3	9
	GN	S	コアラ	1	0
A1E	WA	S	濃い	1	0
A1E	WF	S	こう【副】	1	13
B2	HV	C	考察する	2	0

	KN	S	広域	2	0
	KD	C	広域の	1	0
D	Z	KN	C 高緯度	8	0
D	Z	KN	C 高緯度地方	1	1
C2	X	KN	S 豪雨	1	0
	KN	S	交易	0	1
A1E	KN	S	公園	4	2
	KN	C	公園緑地	0	1
	KN	C	高温	3	3
	KN	C	高温多雨	1	0
	KN	C	高温多湿	1	2
B1E	KN	S	効果	1	0
	KD	S	高価	1	1
XYKN	S	公海	1	1	
B1	KN	S	航海	1	0
	XYKN	S	公害	4	23
B1	X	KN	S 郊外	8	12
	Z	KN	C 公害課	0	3
	Z	KN	C 公害裁判	0	1
D	KN	C	航海時代	1	0
Z	KN	C	公海自由	1	0
D	Z	KN	C 郊外住宅地	1	0
	Z	KN	C 公害問題	0	1
X	KN	C	光学機械	0	1
Z	KN	C	光学機械工業	1	0
	KN	C	光学の模型	1	0
B1E	KN	S	交換	1	0
B1E	HV	C	交換する	0	1
D	XYKN	C	高気圧	0	3
	KD	S	高級	1	1
	HN	C	高級繊維物業	1	0
	KN	C	高級りんご	0	1
B1	KN	S	皇居	0	1
B1E	KN	S	工業	39	65
B1	KN	S	鉱業	4	0
FX	YKN	C	工業化	28	11
FZ	KN	C	工業化政策	1	0
D	F	KN	C 工業技術	1	0
D	F	YKN	C 工業原料	2	7
	XYKN	C	工業港	0	2
	YKN	C	工業団	12	7
Z	HN	C	工業団地	1	0
Z	KN	C	工業団相互間	1	0
	KN	C	公共施設	0	3
D	F	KN	C 工業生産	0	5
D	F	KN	C 工業生産力	1	0
D	F	KN	C 工業製品	12	23
X	KN	C	工業団地	1	1
D	XYKN	C	工業地域	5	4
D	X	KN	C 工業地区	2	0
D	X	KN	C 工業地帯	3	22
D	XYKN	C	工業都市	15	0
D	XYKN	C	工業用水	1	5
D	KN	C	工業用地	0	3
D	Z	KN	C 工業・酪農地域	1	0
X	KN	C	高層限界	3	0
Z	KN	C	好漁場	1	0
B1	KN	S	航空	0	1
D	KN	C	航空機	5	9
D	KN	C	航空機工業	1	0

D	KN	C	航空機産業	0	1
D	KN	C	航空基地	0	2
D	KN	C	航空機・映画産業	1	0
D	X	KN	C 航空交通	7	3
D	Z	KN	C 航空交通上	1	0
D	XYKN	C	航空図	1	0
	KN	C	航空路	3	1
	KN	C	航空路網	1	0
	HN	C	坑口	0	1
C3	KN	C	後継者	0	2
B1	XYKN	S	高原	32	10
D	Z	KN	C 高原状	2	4
D	Z	KN	C 高原地帯	1	2
D	Z	KN	C 高原都市	4	0
D	Z	KN	C 高原野菜	0	1
B3	KN	S	航行	2	0
D	KN	C	鉱工業	11	5
B3	HV	C	航行する	1	0
B1	KN	S	耕作	3	1
D	F	KN	C 工作機械	0	1
B1	HV	C	耕作する	1	1
C1	HV	C	考察する	1	0
B1	YKN	S	鉱山	6	15
B1	KN	S	高山	7	1
D	Z	KN	C 鉱山開発	1	1
D	X	KN	C 高山気候	10	0
D	Z	KN	C 高山気候地域	2	0
X	KN	C	鉱産資源	38	16
D	Z	KN	C 高山地域	4	0
D	YKN	C	鉱山都市	1	0
	KN	C	鉱産物	4	7
D	WN	C	子牛	0	1
A1E	KN	S	工事	0	3
D	HN	C	格子型	1	0
	HN	C	硬質小麦	1	0
Z	KN	C	高次農業地域	1	0
C1	KN	S	後者	2	0
	KN	S	公社	0	2
	KN	S	高収益	1	0
	KD	S	高峡	2	0
X	KN	S	鉱床	1	0
	KN	S	向上	5	1
A1E	KN	S	工場	7	71
	KN	C	工場新設	0	1
D	F	KN	C 工場数	0	1
D	F	HV	C 向上する	1	1
	KN	C	工場廃水	0	3
	KN	C	工場誘致	0	1
D	KN	C	工場用地	0	1
D	F	KN	C 工場労働者	0	1
	KN	C	後進国	1	0
D	Z	KN	C 後進地域	2	0
D	KD	C	後進的	1	0
D	Z	KN	C 後進農業地域	1	0
	YKN	S	降水	0	3
B1	XYKN	S	洪水	6	7
XYKN	C	降水量	22	19	
D	KN	C	構成員	0	1
D	X	HN	C 合成ゴム	1	0
D	KN	C	厚生施設	0	1

C1	HV	C	構成する	12	1
D	X	KN	C 合成繊維	1	0
D	X	KN	C 合成繊維工業	1	0
D		KN	C 高性能	0	1
		KN	S 鉱石	0	1
	X	KN	C 洪積世	3	0
		KN	C 鉱石船	0	2
		KN	C 鉱石専用船	1	0
C3	KN	S	高層	0	1
B1E	KN	S	構造	1	0
	KN	C	高層化	1	0
D	KN	C	高層建築	3	0
D	HN	C	高層ビル	0	3
D	XYKN	C	構造平野	5	0
D	Z	KN	C 構造平野上	1	0
	KN	C	高速化	0	1
D	X	KN	C 高速鉄道	1	0
D	XYKN	C	高速道路	3	3
D	Z	KN	C 高速道路網	1	0
C2	KD	S	広大	48	6
B1	YKN	S	耕地	10	9
	YKN	S	高地	13	4
	Z	KN	C 耕地一區画	0	1
D	Z	KN	C 耕地整理	0	1
D	Z	KN	C 耕地面積	0	1
B1	KN	S	紅茶	1	0
A1E	KN	S	交通	21	16
D	X	KN	C 交通位置	1	0
D	F	KN	C 交通機関	2	4
D	KN	C	交通手段	1	2
D	F	KN	C 交通上	1	0
D	KN	C	交通体系	2	0
D	X	KN	C 交通地域	2	0
D	Z	KN	C 交通未発達地域	1	0
	YKN	C	交通網	4	4
D	F	KN	C 交通問題	0	1
	KN	C	交通要地	1	0
D	F	KN	C 交通量	1	0
	KN	C	交通路	5	1
	Z	KN	C 交通・通信網	1	0
B2F	KD	C	好都合	1	0
C2	KN	S	工程	0	1
B2	KN	S	高低	2	0
B2	KN	S	公転	1	0
B2	KND	S	高度	11	5
A1	KN	S	講堂	0	1
	HV	C	高度化する	0	1
	KN	C	高度帯別	1	0
	KN	S	坑内	0	2
C1	KN	S	購入	0	1
C1	HV	C	購入する	0	3
	KN	S	高熱	0	1
C1	HV	C	荒廃する	1	0
	XYKN	C	後背地	2	0
	KN	S	合板	2	0
	KN	C	広範囲	1	0
D	KN	C	好不況	0	1
B1	KN	S	鉱物	2	0
	KN	C	合弁会社	1	0
	KN	C	合弁企業	1	0

C4	KN	S	高峰	2	0
C2	KN	S	興亡	0	1
	KN	S	高木	1	0
	KN	S	公務	0	1
C2	KN	C	公務員	0	1
B2	KN	S	公用	0	1
C4	KN	S	高揚	1	0
D	KN	C	公用箱	0	1
	XYKN	C	広葉樹林	1	0
C4	HV	C	高揚する	1	0
	F	KN	C 合理化	1	0
D	F	HN	C 小売業	0	1
D	Z	KN	C 高率地域	1	0
C1F	KD	C	合理的	1	0
	GN	S	こうりゃん	1	0
C1	KN	S	交流	3	1
D	Z	KN	C 合流点	2	0
C3	KN	S	香料	2	0
	KN	S	高冷	0	1
	KN	C	高冷地	0	4
B1	KN	S	航路	15	0
D	KN	C	航路図	1	0
B1	KN	S	講和	0	1
	KN	S	港湾	1	2
	KN	C	港湾施設	0	1
	XYKN	C	港湾都市	11	1
	X	KN	C 港湾・工業都市	2	0
	X	KN	C 港湾・商業都市	2	0
A1E	WN	S	声	0	4
A1E	WV	S	越える	8	22
A1	WV	S	肥える	0	1
D	HN	C	コークス用石炭	0	2
B1	GN	S	コース	0	4
A1	GN	S	コーヒー	25	3
	HN	C	コーヒー園	0	1
A1E	WN	S	氷	2	3
A1E	WV	S	碌る	0	2
	GN	C	ゴールドラッシュ	2	0
A2E	WN	C	小型	0	1
	KN	S	湖岸	0	7
	HN	C	湖岸近く	0	1
	Z	KN	C 古期造山帯	1	0
A1	WF	S	ごく(副)	1	1
	KN	S	園管	0	2
	HV	C	園管化する	0	1
	X	KN	C 園管農場	2	1
	KN	C	園管放送	0	1
	KN	S	園外	0	1
A1E	KN	S	園語	3	0
	F	KN	C 国際化	4	0
D	F	KN	C 国際会議	2	0
	XYKN	C	国際河川	2	1
D	KN	C	国際慣習法	1	0
D	KN	C	国際急行線	1	0
D	F	KN	C 国際競争	0	1
D	F	KN	C 国際協力	1	0
D	FX	KN	C 国際語	2	0
D	F	KN	C 国際交通機関	1	0
D	KN	C	国際航路	2	0
D	KN	C	国際自動車道路	1	0

D	KN	C	国際収支	1	1
D	HN	C	国際商取引	1	0
D	F	KN	C 国際政治	1	0
D	X	KN	C 国際地球観測年	1	1
D	E	KD	C 国際的	3	1
	KN	C	国際的規模	1	0
D	KN	C	国際的視野	1	0
D	KN	C	国際紛争	1	0
D	FZ	KN	C 国際貿易	3	0
D	KN	C	国際法上	1	0
D	HN	C	国際捕鯨取締条約	1	0
D	F	KN	C 国際問題	2	0
D	FX	KN	C 国際理解	0	0
D	X	KN	C 国際列車	2	1
D	FX	KN	C 国際連合	1	2
D	X	KN	C 国際連盟	1	0
	KN	S	酷暑	1	0
	Z	KN	C 黒色人種	2	0
	X	KN	C 黒色土	2	0
	KN	S	黒人	14	9
	KN	C	黒人系	1	0
	Z	KN	C 黒人国家	1	0
	HN	C	黒人たち	0	1
	KN	C	黒人問題	1	0
	KN	C	黒人労働者	0	1
	KN	C	黒人労働力	1	0
	KN	S	園是	1	0
	KN	S	園籍	2	0
	KN	S	穀倉	1	3
	X	KN	C 穀倉地帯	0	2
	X	KN	C 園定公園	0	1
	KN	S	園鉄	0	3
	X	KN	S 園土	57	36
	KN	S	園道	0	2
	X	KN	C 園土基本図	1	0
	Z	KN	C 園土縦貫高速道路	1	0
	Z	KN	C 園土全域	1	0
	Z	KN	C 園土全体	1	0
	Z	KN	C 園土総面積	1	0
	KN	C	黒土帯	1	0
	X	KN	C 園土地理院	2	0
	KN	C	園土面積	1	0
	KN	C	園土利用	0	4
E	KN	S	園内	8	9
	KN	C	園内産	1	0
F	KN	C	園内需要	1	0
F	KN	C	園内転生産	1	0
	KN	C	園内道路	1	0
	HV	C	克服する	1	0
	KN	S	園宝	0	1
E	YKN	S	園民	26	4
FZ	KN	C	園民感情	1	0
Z	KN	C	園民集団	1	0
Z	KN	C	園民所得	1	2
FZ	KN	C	園民性	0	1
FZ	KN	C	園民生活	2	0
FZ	KN	C	園民政府	1	0
FZ	KN	C	園民転生産	1	0
B1	KN	S	穀物	2	4
	KN	C	園有化	2	1

	HV	C	国有化する	0	2	
X	KN	C	国有林	0	1	
X	KN	C	国立公園	1	1	
	KN	S	国力	3	1	
	KN	S	国連	4	0	
	KN	C	国連本部	1	0	
D	HN	C	コケ類	1	0	
A1E	WP	S	ここ〔代名〕	21	17	
C4	KN	S	個々	1	0	
B3	GN	S	ココア	1	0	
	HN	C	ココヤシ	2	0	
B1E	WN	S	試み〔名〕	0	2	
D	X	HN	C	小作人	0	3
D	HN	C	小作農	0	2	
D	HN	C	小作料	0	1	
	HV	C	枯死する	1	0	
	XYKN	S	湖沼	2	0	
B1E	HV	C	故障する	0	1	
	KN	C	弧状列島	1	0	
E	KN	S	個人	0	1	
A1E	WV	S	こす〔越す〕	10	2	
C1	KN	S	個性	1	0	
X	KN	C	古生代	5	0	
Z	KN	C	古生代以前	1	0	
	KN	S	古代	4	4	
	KN	C	古代史	0	1	
	KN	C	古代人	1	0	
	KN	C	古代文明	5	0	
	KN	C	古代文明発祥地	1	0	
A1E	WV	S	答える	2	0	
B3E	WA	C	小高い	0	1	
B1E	YKN	S	国家	18	0	
D	KN	C	国会議事堂	0	1	
D	Z	KN	C	国家意識	1	0
D	FZ	KN	C	国家間	1	0
Z	KN	C	国家群	6	0	
D	FZ	KN	C	国家経済	3	0
Z	KN	C	国家主義・社会主義圏	1	0	
D	FZ	KN	C	国家貿易	1	0
D	Z	KN	C	国家領域全体	1	0
B1	XYKN	S	国境	8	8	
D	Z	HN	C	国境近く	2	0
D	Z	KN	C	国境付近	2	1
D	Z	KN	C	国境紛争	1	0
	KN	S	国交	0	2	
B2	KF	S	刻々	1	0	
	KN	S	湖底	0	1	
A1E	WN	S	こと〔事〕	55	139	
	KN	S	古都	3	1	
A1E	WN	S	ごと〔毎〕	0	1	
C1	KN	S	孤島	2	0	
A2E	WN	C	ことから〔事柄〕	2	5	
B1E	WV	S	異なる	8	5	
B1E	WF	S	ことに〔殊に〕	0	1	
A1E	WN	S	ことば〔言葉〕	0	8	
A1E	WN	S	子供	0	7	
A1E	WR	S	この〔連体〕	105	155	
C4	GN	S	コバルト	1	1	
B2	KN	S	碁盤	0	1	
D	HN	C	碁盤目状	0	1	

A2F	WN	C	小人	1	0	
	GN	S	コブラ	6	0	
C1	XYKN	S	古墳	0	1	
A1E	WA	S	細かい	2	0	
D	F	WN	C	混みぐあい	0	1
	WV	C	ごみごみする	0	1	
A2F	WN	C	小道	0	2	
C3	GN	S	コミュニケーション	1	0	
A1	GN	S	ゴム	4	2	
	HN	C	ゴム園	2	11	
B2	WN	C	小麦	47	17	
D	HN	C	小麦栽培	0	1	
D	X	HN	C	小麦地域	2	0
D	Z	HN	C	小麦地帯	0	1
D	WN	C	小麦畑	2	0	
A1E	WN	S	米	15	24	
D	F	HN	C	米以外	0	1
	GN	S	コモコン〔COMECON〕	1	1	
	HN	C	コモコン諸園	0	1	
	HN	C	コモコン体制	1	0	
D	F	WN	C	米どころ	0	1
	KN	S	固有	1	0	
	KN	C	雇用者	1	0	
C2	KF	S	古来	1	0	
C1	HV	C	孤立する	1	2	
D	KD	C	孤立的	1	0	
D	KN	C	孤立的態度	1	0	
D	HN	C	コルクがし〔植〕	3	1	
X	GN	S	コルホーズ	1	5	
A1E	WP	S	これ〔代名〕	30	38	
D	F	HN	C	これ以上	0	1
D	F	WP	C	これら〔代名〕	36	37
D	HN	C	これら双方	1	0	
A1E	WN	S	ころ〔頃〕	3	9	
A2F	WN	C	ころ合い〔頃合い〕	0	1	
A1E	WV	S	殺す	0	1	
A2E	WV	S	壊す	0	1	
C3	KN	S	根幹	2	0	
C1	KN	S	根拠	1	0	
D	KN	C	根拠地	1	1	
A2	GN	S	コンクリート	0	3	
C2	KN	S	混血	7	3	
D	KN	C	混血人	3	0	
C2	HV	C	混血する	1	1	
D	KN	C	混血文化	1	0	
E	KN	S	今後	1	1	
B1	HV	C	混合する	0	1	
D	XYKN	C	混合農業	3	4	
	XYKN	C	混合林	2	0	
Z	KN	C	混合林地帯	1	0	
	HV	C	混在する	0	1	
B1	HV	C	混雑する	0	1	
D	KN	C	今世紀	3	1	
D	HN	C	今世紀初め	1	0	
B1	KN	S	コンチュウ〔昆虫〕	1	1	
C2	KN	S	根底	1	0	
	HN	C	コンテナ化	1	0	
	HN	C	コンテナ船	1	1	
B1E	KND	S	困難	3	3	
A2E	KN	S	今日	6	5	

	GN	S	コンバイン	0	2	
	XYGN	S	コンピュータ	2	12	
Z	HN	C	コンピュータ方式	1	0	
C1	GN	S	コンピュータ	1	1	
	KN	S	こんぶ〔昆布〕	0	2	
D	F	KD	C	根本的	2	0
B1E	KN	S	差	5	17	
C1E	GN	S	サービス	1	0	
D	F	HN	C	サービス業	0	1
D	HN	C	サービス提供	1	0	
B1E	KN	S	さい〔際〕	2	2	
C1	KN	S	差異	2	0	
B1	YKN	S	災害	1	18	
B2	HV	C	再開する	0	1	
D	KN	C	再開発	0	5	
	KN	C	最寒冷地	1	0	
E	KNF	S	最近	36	21	
C2	KN	S	採掘	5	1	
C2	HV	C	採掘する	5	3	
	XYGN	S	サイクロン	1	0	
C1	KN	S	歳月	0	1	
B2	KN	S	再建	1	1	
C1	KN	S	財源	1	0	
C2	HV	C	再現する	1	0	
	KN	S	最古	2	0	
A1E	KN	S	最後	1	2	
B2E	KND	S	最高	3	0	
D	F	KN	C	最高裁判所	0	1
D	KN	C	最高水準	1	0	
D	F	KN	C	最高点	1	0
	KN	C	最高峰	6	0	
	KN	S	細砂	1	0	
B1E	KN	S	財産	0	2	
B1E	KN	S	採集	1	0	
D	FX	KN	C	採集経済	3	0
D	F	KN	C	採集生活	1	0
D	Z	KN	C	採集地域	1	0
	KN	C	採取者	1	0	
A1E	KN	S	最初	1	6	
B1E	HV	S	際する	1	1	
B2E	KN	S	最大	18	2	
D	F	HN	C	最大幅	1	0
	KN	C	最短距離	1	0	
	KN	C	最短航空路	1	0	
	HN	C	最短コース	0	2	
	KN	C	最南端	1	0	
B1	KN	S	栽培	20	24	
D	KN	C	栽培技術	0	1	
D	HV	C	栽培しつづける	0	1	
B1	HV	C	栽培する	24	19	
D	Z	KN	C	栽培地域	1	0
D	KN	C	栽培面積	0	1	
D	F	KN	C	裁判所	0	2
	KN	S	細部	1	0	
	HV	C	細分する	1	0	
	KN	C	最北端	0	2	
	KN	C	最優先	0	1	
	HV	C	採油する	1	0	
C1	KN	S	採用	1	0	
D	X	KN	C	在来工業	0	4

A1E	KN	S	材料	1	2	
	GN	S	サイロ	1	1	
B1	WV	S	さえぎる	1	2	
B1E	WN	S	埴	1	4	
B1E	WV	C	埴する	1	0	
B1	WV	S	榮える	21	4	
A1E	WV	S	探す	0	1	
A1E	WV	S	下がる	0	4	
A1E	WD	S	さかん(盛ん)	79	57	
A1E	WN	S	先	0	1	
B2F	WV	C	先駆ける	1	4	
C1	XYKN	S	砂丘	2	4	
B1	KN	S	作業	0	3	
B2	KN	S	作成	1	0	
	KN	C	さく井機	0	1	
B2	HV	C	作成する	2	0	
D	YHN	C	作付面積	0	2	
B2E	KN	S	作物	6	5	
B2	HN	S	さくらんぼ	0	1	
A2	WN	S	さけ(魚)	1	2	
A1E	WN	S	酒	0	2	
B1E	WV	S	さける(避ける)	0	2	
A1E	WV	S	下げる	1	2	
D	HN	C	さけ・ます漁業	0	1	
C1	KN	S	殖園	2	0	
B1E	WV	S	支える	9	5	
A1	WN	S	さきやき(焼き)	0	1	
B1E	WV	C	さしつかえる	1	0	
A1E	WV	S	さす(差・自動詞)	1	0	
	HV	C	左折する	0	1	
B1E	WV	S	定める	3	1	
C3	KD	S	ざつ(雑)	0	1	
B1	KN	S	雑貨	2	3	
D	KN	C	雑貨品	0	1	
	KN	S	雑致	3	0	
	KN	C	雑致中心	1	0	
A1E	KN	S	雑誌	1	0	
	KN	S	雑草	1	0	
	KD	S	雑多	4	0	
A2	WN	C	さつまいも(植)	0	2	
A1E	KN	S	砂糖	8	5	
C1	KN	S	茶道	1	0	
B3	HN	C	きとうきび	14	1	
D	HN	C	きとうきび農園	1	0	
B2	WN	S	サバ(魚)	2	1	
B1	XYKN	S	さばく(砂漠)	28	18	
D	Z	KN	C	砂漠横断自動車道路	1	0
D	XYKN	C	さばく気候	3	2	
D	X	KN	C	砂漠地域	1	0
D	Z	KN	C	さばく地帯	1	1
D	XYKN	C	砂漠土	1	0	
	XYGN	S	サバナ	7	1	
	XYHN	C	サバナ気候	17	6	
	Z	HN	C	サバナ気候地域	1	0
	Z	HN	C	サバナ地域	2	0
	Z	HN	C	サバナ地方	1	0
A1E	WA	S	寂しい	0	1	
B1	KN	S	差別	1	1	
D	KN	C	差別観念	1	0	
B3	WF	C	さほど	1	0	

A2E	WD	C	さまさま(様様)	15	24	
B1	WV	S	妨げる	1	3	
A1E	WA	S	寒い	2	3	
F	WN	C	寒さ	2	7	
	WA	C	さめにくい(冷めにくい)	0	1	
B1	HV	C	左右する	1	0	
B1E	HV	C	作用する	2	0	
A2E	WV	C	さらさらする	1	0	
B1	WV	S	晒す	0	1	
B1E	WF	C	さららに(裏に)	27	43	
C2	GN	C	サラリーマン	0	2	
A1	WN	S	さる(猿)	1	0	
B1	WV	S	さる(去る)	0	1	
	KN	S	砂れき	2	0	
	KN	C	砂れき地	1	0	
	WN	S	さわら(魚)	0	1	
B1	KN	S	産	1	0	
B1	KN	S	参加	0	1	
C2	KN	S	山河	0	1	
C1	KN	S	山岳	1	0	
B2	KN	S	産顔	1	0	
Z	KN	C	山岳国立公園	1	0	
D	XYHN	C	三角州	0	5	
D	Z	KN	C	山岳地域	1	0
D	Z	KN	C	山岳地帯	4	2
B1	HV	C	参加する	4	2	
B2	HV	C	酸化する	1	0	
D	KN	C	山間地	0	2	
D	KN	C	山間部	0	4	
X	KN	C	山間盆地	1	0	
B1E	KN	S	産業	21	42	
D	KN	C	産業開発	0	1	
D	KN	C	産業革命	5	2	
D	KN	C	産業革命期	1	0	
D	F	KN	C	産業活動	0	2
D	KN	C	産業構成	1	0	
D	KN	C	産業振興	1	0	
D	YKN	C	産業別人口	0	1	
D	X	KN	C	産業・住宅都市	1	0
B2	XYKN	C	さんごしょう(珊瑚礁)	2	2	
B2	HV	C	散在する	1	1	
C1	KN	S	産出	9	1	
	KN	C	産出国	0	3	
C1	HV	C	産出する	3	7	
D	KN	C	産出量	3	3	
B1	HV	S	産する	9	0	
X	KN	S	さん井	1	0	
	KN	S	産性	2	0	
C1	KN	C	産政権	0	1	
B1	KN	S	産菜	1	1	
	XYKN	S	山村	0	2	
	XYKN	S	散村	1	0	
	XYKN	S	山地	52	28	
B2	KN	S	産地	9	7	
D	KN	C	産地間	0	1	
	XYKN	C	山地気候	0	2	
Z	KN	C	山地斜面	2	0	
Z	KN	C	山地帯	0	1	
	YKN	S	山頂	0	1	
Z	KN	C	山地帯	1	0	

	KN	S	山腹	2	1	
B1E	KN	S	産物	1	3	
B3	WN	S	さんま(魚)	0	2	
B1	XYKN	S	山脈	7	7	
	KN	C	産油園	1	0	
Z	KN	C	産油地帯	0	2	
	KN	C	産油皿	1	0	
B2	KN	S	山林	0	5	
D	KN	C	山林管理人	0	1	
D	HN	C	山林地主	0	2	
	YKN	S	山腹	2	2	
Z	KN	C	山腹部	1	0	
B1E	KN	S	市	3	4	
A1E	KN	S	死	1	0	
A2	WN	S	しい(植)	0	1	
	KN	C	市域内	1	0	
B1	KN	S	飼育	7	1	
	GN	C	シーク教	1	0	
B1	HV	C	飼育する	4	9	
B1	WV	S	強い	0	1	
B1	KN	S	寺院	0	2	
D	KN	C	自営農	0	1	
D	KN	C	自営農場	1	0	
C4	HN	C	ジェット機	1	1	
	XYHN	C	ジェット気流	1	0	
	HN	C	シェリー酒	1	0	
A1E	WN	S	塩	1	0	
A2E	WA	C	塩辛い	0	1	
D	F	WN	C	塩づけ(塩漬け)	0	1
	GN	S	シオニズム	1	0	
A1	WN	C	潮干がり	0	1	
	KN	S	市街	2	2	
C4	KN	C	集外線	0	1	
	KN	C	市街全体	1	0	
X	KN	C	市街地	1	16	
Z	HV	C	市街地化する	0	1	
X	KN	C	市街地再開発	1	0	
B1	HV	C	自覚する	0	1	
A1E	WS	S	しかし(接続)	51	75	
A2E	WN	C	しかた(仕方)	1	3	
B1E	WS	S	しかも(接続)	3	5	
	KN	C	自家用車	0	1	
A1E	KN	S	時間	0	2	
D	FXKN	C	時間距離	3	1	
D	F	KD	C	時間的	0	1
B1	KN	S	四季	1	2	
B2E	YKN	S	時期	1	1	
B1	WN	S	しきたり	0	1	
B2F	HN	C	敷地	0	2	
D	F	WV	C	しきつめる	0	1
	KN	S	自給	2	1	
X	KN	C	自給作物	1	0	
C2	KN	C	自給自足的	0	1	
D	KD	C	自給自足的	1	0	
	KN	C	自給飼料	0	1	
	HV	C	自給する	3	2	
	KN	C	自給体制	1	0	
	KD	C	自給的	0	1	
Z	KN	C	自給的定着農業	1	0	
	KN	C	自給度	1	0	

YKN	C	自給農業	2	0
KN	C	自給農民	1	0
KN	C	自給用	0	1
KN	C	自給率	0	3
C1E	KN	S 資金	0	8
D	KN	C 資金・技術援助	1	0
A1E	WV	S 敷く	1	0
B1	KN	S 軸	0	1
B1F	WN	C しくりみ(仕組み)	0	6
A1E	WV	S 茂る	5	3
B1	YKN	S 資源	12	27
D	Z	KN C 資源依存型	1	0
D	Z	KN C 資源開発	3	3
D	Z	KN C 資源地域	1	0
D	Z	KN C 資源分布	0	1
D	Z	KN C 資源問題	0	1
B1E	KN	S 事故	0	1
KN	S	自国	0	3
B1	KN	S 地ごと(地獄)	0	1
A1E	WN	C 仕事	0	8
C2	YKN	S 時差	0	1
D	KN	C 自作農	1	3
GN	C	シザル麻	4	0
GN	C	シザル麻栽培	1	0
HV	C	指示する	0	1
C1	HV	C 支持する	1	0
B2	KN	S ししゅう(刺繍)	1	0
B2	XYKN	S 市場	1	11
A1	X	KN S 地震	5	8
XYKN	C	地震帯	1	0
A1E	WD	S 静か	0	1
A1	WN	S しずく	1	0
B3	XYHN	C 地すべり	0	1
A1E	WV	S 沈む	0	3
KN	C	市税総額	0	1
C1	KN	S 史跡	5	2
B2	KN	S 施設	1	10
D	X	KN C 施設園芸	0	3
A1E	KN	S 自然	36	45
D	XYKN	C 自然改造	0	2
D	F	KN C 自然科学	1	0
D	XYKN	C 自然環境	30	1
D	XYKN	C 自然景観	1	0
D	F	KN C 自然現象	2	2
D	F	KN C 自然条件	2	4
D	XYKN	C 自然地域	5	0
D	Z	KN C 自然地域区分	2	0
D	F	YKN C 自然地理学	1	0
D	F	KD C 自然的	2	0
D	Z	KN C 自然的環境	1	0
D	F	KN C 自然的単位	1	0
D	Z	KN C 自然的単位地域	1	0
D	KN	C 自然破壊	0	4
D	FX	KN C 自然保護	1	1
FZ	KN C 自然民族	1	0	
D	F	KN C 自然力	1	0
D	Z	KN C 自然・社会環境	1	0
KN	C	自然・人文上	1	0
D	F	KD C 思想的	1	0
B1E	KN	S 子孫	3	3

A1E	WN	S 下	0	5
B1E	KN	S 時代	1	1
D	KN	C 時代区分	1	0
B1E	HF	C しだいに(次第に)	6	9
D	F	WN C 下請け	0	5
D	F	HN C 下請け企業	0	3
D	FX	HN C 下請け工場	0	4
A1E	WV	S したがう	0	3
B1E	WS	C したがって(接続)	10	2
D	F	WN C 下刈り	0	1
D	F	WN C 下草刈り	0	1
B1E	WV	S したしむ	0	1
D	HN	C シダ類	1	0
GN	S	シチー	1	0
Z	KN C 自治共和国	3	1	
KN	C	自治区	1	0
C3	KN C 自治権	1	0	
KN	C	自治州	3	1
B2	KN	S 支柱	1	0
KN	C	市町村	1	3
B2	KN	S 漆器	0	2
KN	C	失業率	0	2
B2E	KN	S 退気	0	2
XYKN	S	退原	0	1
KN	S	実権	2	0
B2	HV	C 実現する	1	1
A1E	KN	S 実際	2	2
C1	HV	C 実施する	2	1
C4	KN	S 退潤	4	2
D	X	KN C 退潤温帯	1	0
D	Z	KN C 退潤温帯気候	6	0
D	XYKN	C 退潤気候	2	0
D	KN	C 退潤土	2	0
D	Z	KN C 退潤冬季乾燥気候	5	0
D	Z	KN C 退潤熱帯	1	0
C2	KN	S 実湖	1	0
D	X	KN C 実湖園	4	0
KN	S	実体	1	0
KN	S	実態	2	0
KN	C	実体鏡	1	0
C1	YKN	S 退地	4	0
D	HN	C 地つづき	1	0
C1	X	KN S 湿度	1	2
A1E	WF	C じっと(副)	0	1
D	F	WV C じっとする	0	1
KN	C	室内装飾品	0	1
B2E	HF	C 実(副)	1	1
A1E	HV	C 質問する	0	1
HV	C	実用化する	1	0
B1	HV	C 指定する	0	3
KN	S	私鉄	0	3
KN	S	支店	0	1
HV	C	自転する	1	0
B1E	KN	S 指導	1	1
F	KN C	自動化	0	1
F	HV	C 自動化する	0	1
KN	C	自動研うん機	0	1
F	KN C	指導者	0	1
A1E	KN	C 自動車	16	21
D	F	KN C 自動車企業	0	1

D	FX	KN C 自動車工業	3	2
D	F	KN C 自動車工場	1	3
D	FX	KN C 自動車交通	6	0
D	F	KN C 自動車産業	0	1
KN	C	指導者層	0	1
D	Z	KN C 自動車・航空機工業	1	0
D	F	KD C 指導的	0	2
F	KD C	自動的	1	0
D	F	KN C 指導的役割	2	0
KN	S	市内	2	2
KN	C	市内外	1	0
A1E	WV	S 死ぬ	0	4
B2	HN	C 地主	1	7
D	HN	C 地主制	0	2
D	WA	C しのみやすい	1	0
C2	WV	S しのみぐ	1	0
A1	WN	S しば(芝)	0	1
B1E	KN	S 支配	3	2
F	KN C	支配下	1	1
F	KN C	支配者	0	1
B1E	HV	C 支配する	2	3
D	F	KD C 支配的	1	0
B1	WF	S しばしば(副)	4	12
B1F	WV	C 支払う	0	1
A1E	WF	S しばらく(副)	0	2
C1	KN	S 地盤	0	2
XYKN	C	地盤沈下	1	3
D	KN	C 地盤変動	1	0
C3	KN	S 指標	2	0
A1E	KN	S じぶん(自分)	0	2
F	HN	C 自分たち	1	0
A2E	KN	S 四方	0	1
B1E	KN	S 資本	12	8
D	FX	KN C 資本主義	0	3
D	F	KN C 資本輸出	1	0
A1E	YWN	S 島	12	6
A1E	WN	S しまい(終い)	0	1
A1E	WV	S しまう(終う)	0	20
B3	WN	C しまうま	1	0
D	F	YWN C 島国	8	1
D	FZ	WN C 島島	30	7
D	FZ	HN C 島地	1	0
KN	S	支脈	1	0
B1	KN	S 市民	0	1
B1E	KN	S 事務所	0	1
D	E	KN C 事務所街	0	2
KN	S	市名	0	1
A2E	WV	C じめじめする	0	1
B1E	WV	S 示す	39	2
B1	WV	S 占める	94	32
A1EX	WN	S 霜	1	0
C1	HN	C 地元	0	3
A1E	KN	S 社会	18	7
D	XYKN	C 社会環境	3	0
D	F	KN C 社会構造	1	0
D	F	KN C 社会主義	2	7
D	KN	C 社会主義革命	1	0
D	KN	C 社会主義革命後	1	0
Z	KN	C 社会主義共和国	0	1

Z	KN	C	社会主義共和国連邦	1	0	
D	F	KN	C 社会主義建設	1	0	
		KN	C 社会主義国	9	7	
D	FZ	KN	C 社会主義国家	1	0	
X	KN	C	社会主義国家群	13	0	
Z	KN	C	社会主義国家群以外	1	0	
	KN	C	社会主義諸国	1	0	
F	KN	C	社会主義政府	0	1	
	KN	C	社会主義体制	3	0	
D	F	KN	C 社会生活	1	2	
D	F	KN	C 社会制度	2	0	
D	F	KN	C 社会組織	2	0	
	KN	C	社会体制	1	0	
D	F	KD	C 社会的	1	0	
D		KN	C 社会福祉	0	1	
D	F	KN	C 社会保障	1	2	
D	F	KN	C 社会保障制度	1	0	
A2	HN	C	じゃがいも	0	4	
D	F	KN	C 社会問題	1	3	
D	F	KN	C 市役所	0	4	
	KN	S	弱線	1	0	
C1		KN	S 弱点	0	1	
		KN	S 社交	0	1	
		KN	S 社寺	0	1	
A1E		KN	S 写真	0	1	
D	F	KN	C 写真機	1	0	
D		XYKN	C 写真測量	1	0	
D	F	WA	C しやすい	0	1	
		KN	S 車体	0	1	
		KN	S 社宅	0	1	
B1		HV	C 借金する	0	1	
		KN	S 倉内	0	1	
C4		YKN	S 斜面	3	3	
X	GN	S	シャレー	1	0	
B2		YGN	S ジャングル	2	0	
B1		KN	S 主	14	1	
		KN	C 朱印船	1	0	
		KN	S 州	10	0	
A1E		KD	S 自由	2	5	
B1E		KN	S 周囲	1	2	
C1		KN	S 収益	0	7	
		KN	S 周縁	1	0	
F		KN	C 自由化	3	0	
D	X	KN	C 重化学工業	9	12	
Z		KN	C 重化学工業化	1	0	
D	Z	KN	C 重化学工業製品	1	2	
Z		KN	C 重化学工業団地	0	1	
D	Z	KN	C 重化学工業地域	0	2	
D	Z	KN	C 重化学工業地帯	0	3	
Z		KN	C 重化学・軽工業	1	0	
B1E		KN	S 収穫	0	2	
D	F	HN	C 収穫高	0	1	
		F	KN	C 収穫物	0	2
D	F	KN	C 収穫益	0	3	
C3		HV	C 集荷する	0	2	
F		HV	C 自由化する	0	1	
B1E		KN	S 習慣	3	3	
C1		KN	S 周期	2	0	
B1		KN	S 住居	0	1	
B1E		KN	S 宗教	15	0	

C2		KN	S 就業	0	1
B3		KN	C 従業員	0	4
		KN	C 就業者	0	1
D	F	KN	C 自由競争	0	1
D	F	KD	C 宗教的	1	0
		XYKN	S しゅう曲	1	0
		XYKN	S しゅう曲山地	1	0
X		KN	C しゅう曲山脈	1	0
C4		KN	S 就航	1	0
B2	FXYKN	C	重工業	6	2
FZ		KN	C 重工業化	1	0
D	FZ	KN	C 重工業製品	1	0
D	FZ	KN	C 重工業地	1	0
D	Z	KN	C 重工業地域	1	0
D	Z	KN	C 重工業地帯	0	1
D	Z	KN	C 重工業都市	1	0
Z		KN	C 重工業・軽工業	1	0
		XYKN	S 縦谷	1	0
		HV	C 集散する	2	0
C2		KN	C 集散地	1	0
D		KN	C 集散・加工地	1	0
C1		HV	C 重視する	2	0
B1		HV	C 従事する	3	8
C1		HV	C 充実する	1	2
D	F	KN	C 自由主義	2	0
		KN	C 自由主義国	2	0
D	FZ	KN	C 自由主義国家	2	0
D	FZ	KN	C 自由主義国家間	1	0
Z		KN	C 自由主義国家群	6	0
		KN	C 自由主義諸国	1	0
		KN	C 自由主義・資本主義国	1	0
Z		KN	C 自由主義・社会主義両国家群	1	0
B1		KN	S 就職	0	2
		KN	C 十字路	1	0
B3		GN	S ジュース	0	1
C2		HV	C 縦定する	3	0
B1		KD	S 重大	1	0
C4		HV	C 渋滞する	0	2
B1		KN	S 住宅	1	11
		KN	C 住宅街	0	1
D		KN	C 住宅建設	2	0
X		KN	C 住宅団地	0	4
D		YKN	C 住宅地	2	3
D		KN	C 住宅問題	0	1
B1		KN	S 集団	0	2
C4		KN	S じゅうたん【絨毯】	0	1
		KN	C 集団化耕作	1	0
D		KN	C 集団住宅	0	1
C1		HV	C 縦断する	1	0
D		KN	C 集団生活	1	0
D		KN	C 縦断鉄道	1	0
D	X	KN	C 集団農場	0	1
B1E		KN	S 集中	0	3
D	X	KN	C 集中豪雨	0	1
B1E		HV	C 集中する	21	16
D	F	KD	C 集中的	2	0
D	F	KN	C 集中度	1	0
A2E		KN	S 終点	1	0
B1		KN	S 重点	3	1
D		KD	C 重点的	1	0

		KN	S 州都	1	0
		GN	S ジュート	4	1
B1		KN	S 柔道	1	0
		HN	C ジュート工場	1	0
B1E		KN	S 収入	2	10
		KN	C 収入源	0	1
A1E	KDF	S	じゅうぶん【十分】	1	5
C1		KN	S 周辺	11	27
D	X	KN	C 周辺地域	2	0
D		KN	C 周辺部	3	2
B1		KN	S 住民	29	9
D		KN	C 住民数	1	0
D		KD	C 集約的	4	1
D		KN	C 集約度	1	0
D		YKN	C 集約農業	1	0
		KN	S 重油	0	1
B1E		KN	S 重要	51	23
D	F	KN	C 重要機関	0	1
D		KN	C 重要航路	1	0
D	F	KN	C 重要性	5	0
D		KN	C 重要文化財	0	2
C1E		KN	S 従来	3	0
C3	XYKN	S	集落	5	9
B1E		KN	S 修理	0	2
D	F	KN	C 修理工場	0	1
B1E		HV	C 修理する	0	1
B1		KN	S 重量	1	0
X		KN	S 重力	1	0
X		KN	C 私有林	0	1
		KN	S 樹液	0	2
		KN	C 受益国	1	0
X		KN	S 樹冠	1	0
		KN	S 主業	1	0
		KN	S 儒教	4	0
C2	XYKN	S	縮尺	5	4
C2		KN	S 縮小	2	1
C2		HV	C 縮小する	3	2
D		KN	C 宿泊施設	0	1
D	XYHN	C	宿場町	0	1
C2		KN	S 主権	3	0
D		KN	C 主原料	1	0
C2	FXYKN	C	手工業	1	0
D		KN	C 主作物	1	0
D		KN	C 主産業	5	0
B3		KN	C 主産物	0	1
D		KN	C 主産物	4	0
B2E		KN	S 種々	1	0
		KN	S 樹種	1	0
B1		KN	S 主食	1	2
D		KN	C 受信機	1	0
		KN	C 受信機	1	0
		KN	C 酒造業	0	1
C1		KN	S 主体	2	0
D	XYKN	C	主副国	1	0
B2		KN	S 手段	1	0
B1E		KN	S 主級	1	0
C2		HV	C 出荷する	3	8
D		KN	C 出荷量	0	1
B2		HV	C 出荷する	0	1
C2		KN	S 出現	1	0

C1	KN	S	出身	0	1	D	XYKN	C	商業都市	0	1		KN	C	情報化社会	1	0		
	KN	S	出水	0	1	D	F	KN	C	商業農業	1	0	D	F	KN	C	小面積	2	0
	KN	C	出生地	1	0	B2		KN	S	上空	6	1	D	F	KN	C	使用目的	1	0
	KN	S	出超	1	0			KN	C	上下水道	0	1	B1	KN	S	条約	2	1	
A1E	HV	C	出発する	0	2		XYKN	S	商圏	0	2		KN	C	乗用車	0	1		
D	F	KN	C	出発点	1	0	B1E	KN	S	条件	5	4	B1E	KN	S	将来	0	3	
D		KN	C	出版・印刷工場	0	1	D	HN	C	証券取引所	1	1	D	F	KN	C	将来性	1	0
	HV	C	出漁する	1	0	B1	KN	S	正午	0	1	B1	KN	S	上陸	1	0		
	KN	S	出力	0	1	D	F	KN	C	商工業	8	0	B1	HV	C	上陸する	0	1	
B2	XYKN	S	首都	40	8	D	Z	KN	C	商工業地域	1	0	B1	KN	S	省略	1	0	
	XYKN	C	首都圏	1	2	D	Z	KN	C	商工業都市	5	0	B1	HV	C	省略する	1	1	
B2	KN	S	主軸	0	1	D	F	KN	C	小工場	0	4		KN	S	上流	2	3	
	KN	S	樹木	4	6	C4	KF	S	常時	0	1		HN	C	上流がわ〔…側〕	0	1		
D	KN	C	主目的	1	0	C4	HV	C	焼失する	0	2	D	F	KN	C	使用料	1	1	
B1E	KD	S	主要	2	0			KN	S	商社	1	3	D	F	KN	C	使用量	0	1
C1E	KN	S	需要	2	4			HV	C	常住する	1	0	C3	KN	S	常緑	0	1	
D	KN	C	主要街路	1	0	D	Z	KN	C	小集落	1	0		KN	C	常緑広葉	1	0	
D	Z	KN	C	主要工業地域	1	0	D	X	KN	C	小縮尺	2	2		KN	C	常緑樹	0	2
	KN	C	主要園	1	0	D	X	KN	C	小縮尺	2	2	B1	KN	S	昭和	0	1	
D	F	KN	C	主要作物	1	0	D	XYKN	C	上昇気流	1	0	C2	KN	S	初夏	1	0	
D	Z	KN	C	主要都市	2	1	C3	HV	C	上昇する	2	0	D	F	KN	S	初期	1	0
D	KN	C	主要農作物	1	0			KN	C	上水道	0	1	D	F	KN	C	諸機関	0	1
D	KN	C	主要農産物	1	0	B1	KN	S	少数	5	2	D	F	KN	C	植企業	0	1	
D	F	KN	C	主要部	1	0	XYKN	C	少数民族	3	0	B1E	KN	S	職	0	2		
D	F	KN	C	主要部分	0	1	B1	HV	C	使用する	3	4	B1E	KN	S	職業	1	0	
D	FZ	KN	C	主要貿易品	1	0	B1	HV	S	生ずる	4	0		KN	C	職業病	0	1	
	FZ	KN	C	主要民族	1	0	C1	KN	S	情勢	1	0	D	Z	KN	C	職業別人口	0	1
D	F	KN	C	主要輸入品	1	0			HN	C	消雪パイプ	0	1	A1E	KN	S	食事	0	1
D	F	KN	C	需要量	0	1	D	KN	C	商船隊	1	1	XYKN	S	植生	4	1		
C3	HV	C	樹立する	1	0	D	KN	C	庭造地	1	0	D	KN	C	食生活	0	1		
C1	KN	S	主流	1	0	B2E	KN	S	状態	3	2	XYKN	C	植生圏	1	0			
C1	KN	S	狩猟	6	0	D	HR	C	情緒ある	1	0		KN	S	食肉	2	0		
D	Z	KN	C	狩猟採集地域	1	0	B1E	KN	S	商店	0	2	B1F	HN	C	職場	0	1	
	YKN	C	狩猟民族	1	0	XYKN	C	商店街	1	2		KN	S	食品	0	3			
	KN	S	樹林	0	1	D	F	KN	C	小動物	1	0	YKN	C	食品工業	0	1		
A1E	KN	S	種類	2	10	D	Z	KN	C	小都市	1	0	A1E	KN	S	植物	6	8	
A1E	KN	S	順	4	1			KN	C	浄土真宗	0	1	XYKN	C	植物帯	4	0		
B1	YKN	S	循環	1	0	D	HN	C	商取り引き	0	1	D	FXYKN	C	植物地理学	1	0		
B1	KN	S	春秋	1	0	E	KN	S	商人	1	5	Z	KN	C	植物分布	0	1		
B1	KD	S	純粋	1	0	B1	X	KN	S	蒸発	0	1	X	KN	S	植民	1	0	
	HV	C	しゅんせつする〔汲滞する〕	0	1		YKN	C	蒸発散量	1	0	C1	XYKN	C	植民地	17	19		
B2	KD	S	順調	0	1	D	YKN	C	蒸発量	3	0	D	Z	KN	C	植民地獲得競争	1	0	
A1E	HF	C	順に〔副〕	0	1	B1	KN	S	消費	1	2	D	Z	KN	C	植民地経済	1	0	
	KN	C	巡礼者	1	0	D	X	KN	C	消費財	0	1	D	Z	KN	C	植民地時代	2	1
B2	KN	S	上位	3	0	D	HV	C	消費きれつくす	0	1	D	Z	KN	C	植民地支配	1	0	
C1	KN	S	浄化	0	1			KN	C	消費者	0	2	D	Z	KN	C	植民地戦争	1	0
C1	KN	S	障害	3	1	B1	HV	C	消費する	0	3	D	Z	KN	C	植民地貿易	1	0	
C3	KN	S	少額	1	0	D	KN	C	消費生活	1	1	B1E	KN	S	食物	0	1		
B1	HV	C	消化する	1	0	D	KN	C	消費物資	0	3	B1E	KN	S	食料	9	37		
	Z	KN	C	小河川	0	1	D	KN	C	消費量	0	3		KN	C	食料供給国	0	2	
D	KN	C	小学校	0	1	D	KN	C	消費力	2	0	D	F	KN	C	食料供給地	1	0	
D	XYHN	C	城下町	0	4	E	KN	S	商品	1	5		KN	C	食料庫	0	2		
A1	KN	S	定規	1	0	F	HV	C	商品化する	0	1		KN	C	食料自給	1	0		
D	KD	C	小規模	2	8		KN	C	商品購買所	0	1	D	F	KN	C	食料政策	0	1	
D	KN	C	小規模経営	0	1	FX	KN	C	商品作物	0	3	D	F	KN	C	食料生産	0	3	
B1E	KN	S	商業	8	2	F	HN	C	商品見本	1	0		KN	C	食料生産圏	0	1		
C1	KN	S	状況	2	0			KN	S	城壁	2	0	D	E	KN	C	食料品	7	0
D	F	KN	C	商業活動	2	1	Z	KN	C	城壁都市	1	0	D	FX	KN	C	食料品工業	0	1
D	F	KN	C	商業語	1	0	A1E	KN	S	消防	0	1	D	FZ	KN	C	食料品貿易額	0	1
D	FXYKN	C	商業的農業	0	5	C1	KN	S	情報	4	4	D	KN	C	食料不足	1	5		

D	F	KN	C	食料問題	0	3
		KN	C	食料輸入国	0	1
D	F	KN	C	食料・原料供給地	0	1
B1	YKN	S	植林	1	1	
C1	KN	S	助言	0	1	
D	F	KN	C	諸現象	1	0
D	F	KN	C	諸工業	1	0
		HN	C	女工さん	0	1
		HN	C	女工さんたち	0	1
		KN	S	諸国	3	1
		KN	C	諸国間	1	0
D	FZ	KN	C	諸国家	1	0
D	KN	C	所在地	1	1	
D	KN	C	諸集団	2	0	
		KN	S	初旬	0	1
C4	HF	C	じょじょに〔徐々に〕	0	1	
C3	HV	S	除する	1	0	
D	F	KN	C	諸性質	1	0
C1	KN	S	書籍	1	1	
C2	KN	S	除雪	0	1	
		KN	S	除草	0	1
D	Z	KN	C	諸地域	13	6
		X	GN	C ショッピングセンター	1	1
C1	KN	S	所得	0	1	
D	Z	KN	C	諸都市	3	0
FZ	KN	C	諸民族	3	0	
B1	KN	S	書物	1	0	
B1E	HV	C	所有する	0	5	
D	KN	C	諸要素	1	0	
D	F	WN	C	白塵	0	1
		WN	S	シラス〔白砂〕	0	1
		X	HN	C シラス台地	0	4
D	F	WN	C	調べ方	0	1
A1E	WV	S	調べる	3	23	
C1	KN	S	自力	0	1	
C1	HV	C	自立する	0	1	
B2	YKN	S	支流	8	0	
C1	KN	S	資料	2	1	
C2	KN	S	飼料	1	4	
D	KN	C	飼料会社	0	1	
D	KN	C	飼料作物	1	2	
D	HN	C	飼料畑	2	0	
D	KN	C	飼料用	0	1	
A1E	WV	S	知る	26	7	
		X	GN	C シルクロード	5	0
		Z	HN	C シルクロード以来	1	0
D	WN	C	城砦	0	1	
A1E	WA	S	白い	0	1	
D	WN	C	白くま	1	0	
		HN	C	白ぶどう酒	1	0
		XYHN	C	地割れ	0	1
D	Z	KN	C	人為的国境	1	0
B2	KN	S	進化	2	0	
B1	KN	S	人家	1	1	
D	F	KN	C	新会社	0	1
D	KN	C	新幹線	1	4	
		KN	S	新时期	1	0
		Z	KN	C 新时期造山帯	4	0
		KN	S	新旧	1	0
		KN	S	新教	1	0

B1E	KN	C	新教徒	2	0	
	KN	S	神経	0	2	
B1E	KD	S	真剣	1	0	
	HN	C	人絹織物	1	0	
B1	KN	S	信仰	1	0	
C1	KN	S	振興	2	1	
B1	KN	S	進行	0	1	
B1	YKN	S	人口	60	67	
B1	KN	S	人工	0	2	
	XYKN	C	人口匠	1	0	
D	XYKN	C	人口移動	2	0	
	KN	C	人工衛星	2	1	
D	Z	KN	C	人工かんがい施設	1	0
	X	KN	C	人工魚しょう〔…礁〕	0	1
D	X	KN	C	人口支持力	1	0
D	Z	KN	C	人口集団	1	0
D	Z	KN	C	人口集中	0	1
D	Z	KN	C	信仰心	1	0
D	Z	KN	C	人口数	3	0
B1	HV	C	信仰する	4	2	
B1	HV	C	進行する	1	0	
D	Z	KN	C	人口増加	1	7
D	Z	KN	C	人口増加率	1	1
D	KD	C	人工的	0	1	
D	KN	C	人工熱	0	1	
D	HV	C	人工ふ化する	0	1	
D	YKN	C	人口分布	3	4	
	Z	KN	C	人口密集地	1	0
	XYKN	C	人口密度	25	12	
D	Z	KN	C	人口問題	1	1
	Z	KN	C	人口流入	1	0
D	KN	C	新航路	1	0	
C1	KD	S	しんごく〔深刻〕	1	6	
B1E	KN	S	神社	0	3	
	HN	C	信者たち	0	1	
B1	KN	S	真珠	0	1	
B1	YKN	S	人種	11	7	
D	Z	KN	C	人種差別	0	5
D	X	KN	C	人種差別政策	1	1
D	Z	KN	C	人種集団	1	0
D	Z	KN	C	人種上	1	0
B2	KN	S	進出	0	8	
D	HV	C	進出し始める	0	1	
B2	HV	C	進出する	5	9	
D	Z	KD	C	人種的	1	0
D	Z	KN	C	新首都	1	0
	YKN	C	人種島	1	0	
	Z	KN	C	人種民族問題	1	0
D	Z	KN	C	人種問題	2	1
C1	YKN	S	浸食	2	2	
C1	Z	HV	C	浸食する	2	1
B1E	HV	S	信ずる	10	0	
C1	KN	S	神聖	0	1	
D	X	KN	C	新石器時代	1	0
	KN	C	深雪地	0	2	
	X	KN	C	深雪地帯	1	0
B1	KD	S	新鮮	0	2	
	XYKN	C	人造湖	1	0	
D	F	KN	C	心臓部	2	0
B1	KN	S	身体	1	0	

D	FXYKN	C	新大陸	8	1	
D	FZ	KN	C	新大陸支配	1	0
	Z	KN	C	新大陸諸国	1	0
	Z	KN	C	新大陸内部	1	0
D	FZ	KN	C	新大陸発見時代	1	0
D	Z	KN	C	新大陸唯一	1	0
D	KN	C	信託統治	1	0	
C2	KN	S	人畜	0	1	
C1	KN	S	進展	2	0	
	KN	S	深度	2	0	
	KN	S	神道	1	0	
B1	KN	S	振動	1	1	
C3	HV	C	浸透する	1	0	
C1	HV	C	侵入する	0	1	
	HV	C	進入する	2	0	
A1E	KN	S	心配	0	2	
A1E	HV	C	心配する	0	1	
	KN	C	新品種	1	0	
A1E	KN	S	新聞	1	0	
	KN	C	人文現象	2	0	
D	KN	C	新聞社	0	1	
D	KN	C	新聞用紙	1	0	
B1E	KN	S	進歩	4	2	
B1E	HV	C	進歩する	5	0	
D	HV	C	進歩・拡大する	1	0	
	KN	C	人民公社	1	7	
B2	KN	S	深夜	0	1	
C2	X	KN	C	針葉樹	5	2
	XYKN	C	針葉樹林	3	0	
	Z	KN	C	針葉樹林地	1	0
B2	KN	S	信頼	0	1	
B3	KN	S	人力	0	1	
B1	YKN	S	森林	11	5	
	Z	KN	C	森林化	1	0
D	Z	KN	C	森林褐色土	2	0
D	XYKN	C	森林限界	1	0	
	Z	KN	C	森林園	1	0
D	X	KN	C	森林資源	1	1
	XYKN	C	森林帯	1	0	
B1	KN	S	人類	6	4	
B3	KN	S	進路	0	1	
A1E	KN	S	凶	0	2	
C2	XYKN	S	水位	0	2	
	KN	S	水域	1	0	
B3	KN	S	水運	5	1	
B1	KN	S	水泳	0	1	
	KN	C	水泳大会	0	1	
A1	KN	S	すいか〔西瓜〕	0	4	
B1	XYKN	S	水害	0	1	
B2	KN	S	水牛	0	1	
B1	KN	S	水銀	0	1	
	XYKN	S	水系	2	0	
	X	KN	S	水圏	2	0
	KN	S	水源	2	1	
C1	HV	C	遂行する	1	0	
	X	KN	C	水産加工業	0	1
	KN	C	水産加工品	1	0	
	X	KN	C	水産業	6	3
	KN	C	水産園	1	0	
	X	KN	C	水産資源	3	2

X	KN	S	水質	0	1	B2E	WF	C	少なくとも	1	1	D	F	KN	C	生活舞台	2	0	
XYKN	C	水質汚濁	1	1	B1E	WV	S	優れる	3	2	D	F	KN	C	生活文化	1	0		
X	KN	S	水車	0	2	A1	GN	S	スケート	0	1	D	KN	C	生活様式	6	0		
Z	KN	C	水車小屋	0	1	HN	C	すけとうだら漁業	0	1	D	Z	KN	C	生活用水	1	0		
D	YKN	C	水収支	1	0	C3	XYGN	S	スクール	1	2	KN	C	生活用品	1	0			
C1	KN	S	水俣	3	2	A1E	WF	S	少し	2	4	KN	S	西岸	10	2			
B1	KN	S	水上	1	0	A1E	WV	S	すごす(過ごす)	0	1	Z	KN	C	西岸海洋性	1	0		
D	KN	C	すいじ用(炊事用)	0	1	KN	S	図上	0	1	X	KN	C	西岸海洋性気候	20	6			
D	YKN	C	水上交通	3	0	A1	WN	S	すず(鈴)	9	3	Z	KN	C	西岸海洋性気候地域	2	0		
B2	X	KN	C	水成岩	1	0	A1E	WA	S	すずしい(涼しい)	4	1	C4	KN	S	世紀	0	1	
KN	S	水中	1	0	A1E	WV	S	進む	59	42	XYKN	C	正距方位図法	1	0				
D	KD	C	垂直的	1	0	A1E	WV	S	進める	43	41	E	KN	S	税金	0	4		
D	GN	C	スイッチバック	1	0	A1E	WF	S	すっかり(副)	0	1	B1E	KN	S	制限	1	0		
C1	HV	C	推定する	2	1	B2	WF	S	すっぱり(副)	0	1	B1E	HV	C	制限する	1	4		
B1	YKN	S	水田	7	23	XYGN	S	ステップ(草原)	2.5	5	D	F	HV	C	制限・禁止する	0	1		
D	Z	KN	C	水田耕作	4	0	XYHN	C	ステップ気候	8	3	B1E	KN	S	成功	0	1		
Z	KN	C	水田単作地帯	0	2	Z	HN	C	ステップ地域	2	0	B1E	HV	C	成功する	4	4		
D	Z	KN	C	水田地域	0	2	B1E	WF	S	すでに(既に)	4	3	KN	S	製材	0	1		
D	Z	KN	C	水田地帯	2	2	E	WN	C	砂	3	1	HN	C	製材・バルブ工場	1	0		
D	Z	KN	C	水田中心	0	1	F	WN	C	砂土	1	0	HN	C	製材・バルブ・製紙工業	1	0		
D	Z	KN	C	水田農業	0	1	FX	HN	C	砂浜海岸	0	1	C1E	KN	S	政策	1	11	
KN	S	水稲	2	0	WN	C	砂原	1	0	B1E	KN	S	生産	34	43				
A1E	KN	S	水道	0	2	B1E	WS	S	すなわち(接続)	6	1	D	F	KN	C	生産額	2	1	
KN	C	水坝実験場	1	0	A1E	WA	S	すばらしい(素晴らしい)	0	1	D	KN	C	生産過剰問題	1	0			
B1	KN	S	水分	1	1	B1E	WNF	S	すべて(総て)	9	6	D	F	KN	C	生産活動	2	1	
A2E	KD	S	水乎	1	0	A1E	GN	S	スポーツ	1	0	D	F	HN	C	生産組合	0	1	
B1	KN	S	水面	0	1	D	HN	C	スポーツ施設	0	1	D	F	KN	C	生産計画	0	1	
B2	YKN	S	水利	1	0	A1E	WV	S	すませる(済)	0	1	D	F	KN	C	生産形態	2	0	
KN	S	水陸	0	1	A1	WN	S	曇	0	1	KN	C	生産国	1	0				
Z	KN	C	水陸分布	2	1	D	F	WV	C	住みつく	2	0	B1E	HV	C	生産する	5	21	
D	Z	KN	C	水利事業	0	1	A2F	WN	C	炭焼き	0	2	D	FX	KN	C	生産性	3	5
B1	KN	S	水法	0	1	A1E	WV	S	住む	40	35	D	F	KN	C	生産設備	0	4	
KN	S	水量	3	1	A1	WV	S	澄む	0	1	D	F	HN	C	生産高	2	4		
KN	S	水力	0	1	C3	XYGN	S	スモッグ	0	1	D	F	KN	C	生産地	0	5		
KN	C	水力開発	1	0	X	GN	S	スラム	2	5	D	KN	C	生産調整	0	2			
KN	C	水力電気	6	0	WN	C	ズリ山	0	1	D	F	KN	C	生産能率	0	1			
C1	XYKN	C	水力発電	6	1	A1E	WV	S	する(為)	286	251	D	F	KN	C	生産費	0	7	
B1	KN	S	水路	1	2	A1E	WN	S	背	3	1	F	KN	C	生産物	2	1		
A1E	WV	S	吸う	1	0	C1	KN	S	生育	2	2	D	KN	C	生産偏重	0	1		
KN	S	数欠	0	1	C1	HV	C	生育する	4	1	D	F	KN	C	生産量	4	16		
D	F	KN	C	数週間	0	1	WN	S	せいうち	1	0	D	FX	KN	C	生産力	3	3	
KN	S	数台	0	1	C1	KN	S	成果	1	1	KN	C	生産緑地	0	1				
KN	S	数度	1	0	C1	X	KN	S	盛夏	0	2	D	F	KN	C	生産・販売政策	0	1	
KN	S	数倍	1	0	B1E	KN	S	性格	3	1	KN	S	製紙	0	1				
D	X	KN	C	数埋位置	1	0	B1E	KD	S	正確	2	1	B1E	KN	S	政治	19	13	
KN	S	数列	0	1	KN	C	青果商人	0	1	X	KN	C	製糸業	1	14				
D	HN	C	数ha	0	1	A1E	KN	S	生活	29	32	KN	C	政治区画	2	0			
A1E	WN	S	末	0	2	D	Z	KN	C	生活環境	0	5	KN	C	製紙工業	0	1		
D	F	WN	C	末ごろ	1	0	D	KN	C	生活基盤	1	0	X	KN	C	製糸工場	0	4	
X	KN	C	図化機	1	0	D	Z	KN	C	生活共同体	1	0	D	F	KN	C	政治上	1	0
HV	C	図化する	1	0	D	XYKN	C	生活空間	2	0	D	F	KN	C	政治組織	2	0		
A1E	WV	S	姿	2	0	X	KN	C	生活圏	3	0	D	X	KN	C	政治地域	1	0	
A1	WN	S	すぎ(杉)	0	2	D	F	KN	C	生活習慣	0	1	D	Z	KN	C	政治地域区分	1	0
A1	GN	S	スキー	2	1	D	F	KN	C	生活上	1	0	A1E	KN	S	性質	11	1	
D	HN	C	スキー場	0	1	D	F	KN	C	生活条件	0	1	D	F	KD	C	政治的	3	1
D	Z	HN	C	スキー中心地	1	0	D	KN	C	生活水準	19	1	D	F	HN	C	政治的・経済的・文化的結びつき	1	0
A1E	WV	S	すぎる	8	8	A1E	HV	C	生活する	3	7	D	F	KN	C	政治的単位	1	0	
A1E	WF	S	すぐ(直)	1	1	D	Z	KN	C	生活地域	1	0	D	F	KN	C	政治的・経済的影響	1	0
GN	S	スクーター	1	0	D	F	KN	C	生活程度	1	0	KN	C	政治徳義	1	0			
A1E	WA	S	少ない	32	72	D	Z	KN	C	生活排水	0	3	D	F	KN	C	政治文化	1	0

D	F	KN	C	政治力	1	0
B1E	KN	S		精神	0	1
	KN	C		政治・軍事・文化面	1	0
D	F	KN	C	政治・経済政策	1	0
D	F	KN	C	政治・経済組織	1	0
	KN	C		政治・経済・軍事上	1	0
D	KN	C		製図器具	1	0
	KN	C		製図板	1	0
C2	HV	C		精製する	1	0
C1	KF	S		整然	1	3
	KN	C		西衛運動	1	0
	KN	C		生鮮食品	0	1
B1	KN	S		製造	6	2
D	KN	C		製造業	0	1
D	Z	KN	C	成層圏飛行	1	0
B1	HV	C		製造する	0	3
B1	KN	S		生存	1	0
C1	KD	S		盛大	2	0
	KN	S		西端	1	0
	KN	C		生誕地	1	0
	KN	S		整地	0	1
	KN	S		聖地	3	0
D	KN	C		製茶工場	0	1
B1	HV	C		成長する	1	2
B1	HV	C		生長する	0	1
B2	KN	S		制定	1	0
B2	KN	S		製鉄	1	1
D	KN	C		製鉄業	4	3
D	KN	C		製鉄所	0	1
D	Z	KN	C	製鉄中心地	1	0
D	KN	C		製鉄用石炭	0	1
B3	KN	S		晴天	0	4
B1E	KN	S		制度	1	1
	KN	C		青銅器時代	1	0
	KN	C		精糖業	1	0
D	F	KN	C	青年団	0	1
	KN	S		西半	3	0
	KN	C		西半部	1	0
C1	KN	S		整備	4	7
C1	HV	C		整備する	2	6
B2E	KN	S		製品	3	11
E	KN	S		政府	0	8
	KN	S		西部	31	14
F	KN	C		政府機関	1	0
B2	HV	C		征服する	0	1
	KN	C		西部諸州	1	0
Z	KN	C		西部台地	1	0
B1	KN	S		生物	5	1
	KN	S		製法	0	1
	KN	S		西方	0	1
D	KN	C		精密機械	3	1
D	X	KN	C	精密機械工業	1	13
Z	KN	C		精密機械工業団地	0	1
D	Z	KN	C	精密機械工業地域	0	1
D	Z	KN	C	精密機械・化学・繊維・食品工→	1	0
	KN	C		精密機器	2	0
	KN	C		精密計測機器	1	0
B1E	KN	S		生命	0	4
C1	KN	S		制約	5	1
C1	HV	C		制約する	1	0

F	KN	C		西洋文化	3	0
B1E	KN	S		整理	1	0
D	KN	C		成立以来	1	0
D	KN	C		成立期	1	0
B1	HV	C		成立する	5	2
B1E	KN	S		勢力	2	4
A1E	WV	C		背負う	0	1
A1E	KN	S		世界	110	82
D	KN	C		世界一周	1	0
D	KN	C		世界一周航海	1	0
D	KN	C		世界各地	6	5
	KN	C		世界各国	1	1
D	X	KN	C	世界恐慌	1	0
D	F	KN	C	世界経済	1	0
D	F	KN	C	世界最高	2	0
D	F	KN	C	世界最高地	1	0
D	F	KN	C	世界最初	1	1
D	KN	C		世界最小	2	0
D	F	KN	C	世界最大	14	11
	KN	C		世界最北端	1	0
D	KN	C		世界三大洋	1	0
D	Z	KN	C	世界市場	1	0
D	F	KN	C	世界中	3	2
D	F	KN	C	世界宗教	1	0
D	Z	KN	C	世界人口	1	0
D	F	KN	C	世界図	1	0
D	F	KN	C	世界生産	1	0
D	F	KN	C	世界生産量	1	0
D	KN	C		世界像	2	0
D	Z	KN	C	世界総人口	4	0
D	F	KN	C	世界総生産	2	0
	KN	C		世界大戦	1	3
D	FZ	KN	C	世界地図	3	4
D	E	KD	C	世界的	28	1
	KN	C		世界的航空路網	1	0
	KN	C		世界的交通路	1	0
D	KN	C		世界的産地	2	0
D	Z	KN	C	世界的大河川	1	0
D	F	KN	C	世界的立場	1	0
D	F	KN	C	世界平和	1	0
D	FZ	KN	C	世界貿易	3	0
D	FZ	KN	C	世界貿易品	1	0
D	KN	C		世界有数	8	3
	KN	S		赤色	1	0
	XYKN	C		赤色土	1	0
B2	XYKN	S		積雪	0	4
D	Z	KN	C	積雪量	0	1
	KN	S		石造	1	0
A1E	KN	S		石炭	24	15
D	F	KN	C	石炭以外	1	0
D	KN	C		石炭産地	1	0
D	F	KN	C	石炭中心	1	0
D	F	KN	C	石炭利用	1	0
B1	YKN	S		赤道	6	2
D	Z	KN	C	赤道海流	1	0
D	Z	KN	C	赤道周辺	1	0
D	Z	HN	C	赤道近く	0	2
D	Z	KN	C	赤道付近	1	2
	XYKN	C		赤道無風帯	1	0
B1E	KN	S		責任	0	3

B1	KN	S		石碑	0	1
B1	KN	S		石油	33	36
D	KN	C		石油会社	0	3
D	KN	C		石油開発	1	0
D	X	KN	C	石油化学	2	7
D	X	KN	C	石油化学工業	0	1
D	X	KN	C	石油化学・電子工業	1	0
D	KN	C		石油基地	0	2
	KN	C		石油産出国	0	5
D	Z	KN	C	石油資源	0	1
D	KN	C		石油資本	1	0
D	KN	C		石油収入	0	1
D	KN	C		石油精製	1	3
D	Z	KN	C	石油精製・石油化学工業	1	0
D	KN	C		石油製品	1	0
D	Z	KN	C	石油貿易	0	1
D	Z	KN	C	石油埋蔵量	1	0
D	X	KN	C	石油輸出国機構	0	1
D	KN	C		石油輸送	2	0
D	HN	C		セコイア国立公園	1	0
D	KD	C		世襲的	1	0
C2	KN	S		是正	0	2
B2	WN	C		背丈	0	1
	KN	C		石灰石	1	1
	HV	C		接岸する	0	1
D	X	KN	C	石器時代	1	0
D	E	KD	C	積極的	0	2
C1	HV	C		折衝する	0	1
D	KN	C		接触地	1	0
B1	HV	S		接する	7	8
B1	HV	C		接続する	1	0
C1	KD	S		絶大	1	0
D	X	KN	C	絶対位置	1	0
C1	HV	C		設置する	1	0
B1E	KN	S		設備	0	7
C2	KN	S		絶壁	1	0
A1E	HV	C		説明する	5	0
C3	HV	C		絶滅する	2	1
B3E	KN	S		節約	0	1
C1	HV	C		設立する	1	0
A2	WN	C		背骨	2	0
A1E	WA	S		せまい(狭い)	8	10
B1E	WV	S		せまる	2	6
B2	GN	S		セメント	0	3
D	X	HN	C	セメント工業	1	0
	XYGN	S		セルバ	2	0
Z	HN	C		セルバ気候	1	0
A1E	KN	S		繰	1	0
C4	KN	S		禅	1	0
B1	KN	S		せんい(繊維)	11	6
	KN	S		全域	5	0
D	XYKN	C		繊維工業	1	0
D	KN	C		せんい製品	1	2
D	Z	HN	C	せんい問屋	0	1
D	X	KN	C	繊維・造船・機械工業	1	0
D	X	KN	C	繊維・皮革工業	1	0
D	F	HN	C	全売上げ額	0	1
X	HN	C		先カンブリア代	1	0
C3	KN	S		鮮魚	0	1
	KN	C		直教師	1	0

YKN	C	専業農家	0	1	D	KN	C	占有権	2	0	C1	KN	S	疎開	0	1	
B1E	HV	C 進学する	0	1	D F	KN	C	全輸出	2	0	X	KN	S	租界	0	2	
	KN	S 全果	0	1	D	KN	C	専用船	0	1	C1	HV	C	疎開する	0	2	
C1	HV	C 宣言する	0	1	D F	KN	C	専用鉄道	0	1	C2	HV	C	統出する	0	1	
E	KN	S 戦後	1	10	C2	KN	S	戦乱	1	0	C1	HV	C	促進する	2	0	
	KN	C 先行投資	1	0	F	KN	C	全陸地	3	0	B1	HV	C	属す	25	7	
E	KN	S 全国	6	17	F	KN	C	全陸地面積	2	0	D	XYKN	C	促成栽培	1	7	
HN	C	全国いたるところ	0	1	D Z	KN	C	戦略地点	0	1	D	KN	C	促成野菜	1	0	
KN	C	全国各地	1	3	B1	KN	C	占領下	0	1	B1	KN	S	測定	0	1	
C4	KN	C 戦国時代	0	1	B1	HV	C	占領する	0	1	B1	HV	C	測定する	1	0	
F	KD	C 全国的	4	5		KN	S	疎	1	0	B1	KN	S	測量	1	0	
B1	KN	S 戦災	0	1	A1E	WV	S	そう〔浴う〕	17	7	KN	S	属領	1	0		
C3	KN	C 先史時代	3	0	A1E	WF	S	そう〔副〕	1	1	A1E	WP	S	そこ〔其処〕	6	27	
D	KN	C 先史時代以来	1	0	C3	KN	S	層	1	0	A1E	WN	S	底	0	1	
C1	KN	S 前者	2	0	A1	KN	S	ぞう〔象〕	1	1	B1F	WN	C	底力	0	1	
KN	C	先住民	0	4	B1	KN	S	相違	1	0	A1E	WV	S	損なう	0	3	
B2	KN	S 戦場	1	1	C1	KN	S	騒音	1	4	C1	KN	S	素材	0	1	
KN	S	扇状	1	0	Z	KN	C	騒音公害	0	1	B1EZ	HV	C	組織する	2	0	
XYKN	C	扇状地	3	3	B1E	KN	S	増加	5	2	A1E	WS	S	そして〔接続〕	1	3	
D F	KN	C 全食料輸入額	0	1	XYKN	S	霜害	1	0	HV	C	租借する	1	0			
B1	KN	S 前進	1	0	B1E	HV	C	増加する	18	14	KN	S	素図	1	0		
D	Z	KN	C	全人口	B3	KN	C	双眼鏡	1	0	B1	KN	S	祖先	1	0	
X	KN	C	先進工業圏	4	3	D	KN	C	早期野菜	1	0	B1	WV	S	注ぐ	9	5
D X	KN	C	先進工業地域	1	0	C4	KN	S	操業	0	1	D F	WV	C	育ち始める	0	1
KN	C	先進圏	2	3	C1	KN	S	増強	0	1	A1E	WV	S	育つ	2	5	
KN	C	先進圏型	1	0	C4	HV	C	操業する	1	1	A1E	WV	S	育てる	0	4	
D Z	KN	C	先進自由主義国家	1	0	KN	S	送金	2	0	C3	KN	S	措置	1	0	
B1	HV	C	前進する	2	0	B3	XYKN	S	草原	6	4	A1E	HV	C	卒業する	0	3
D	KN	C	先進性	1	1	B3	KN	S	増減	0	2	D F	WN	C	外側	5	0
D	KN	C	先進地	0	3	B3	HV	C	増減する	0	1	A1E	WV	S	備える	0	2
D X	KN	C	先進地域	1	0	D Z	KN	C	草原地域	1	0	A1E	WR	S	その〔連体〕	184	185
A1E	KN	S	先生	0	2	D Z	KN	C	草原地帯	0	1	A2E	WS	C	そのうえ〔接続〕	1	4
D F	KN	C	全生産額	0	1	C1	HN	S	相互	2	0	C1E	WV	S	そびえる	2	3
D F	HN	C	全生産高	0	1	D	XYKN	C	総合開発	2	2	X	GN	S	ソフォース	1	2
D F	KN	C	全製品	2	0	D	KD	C	総合的	7	2	KD	C	租放的	3	2	
D F	KN	C	全世界	3	0	D	KN	C	相互防衛条約	1	0	A1E	WN	S	空	0	3
KN	S	船籍	1	0	B1	KN	S	増産	0	5	X	KN	S	疎林	1	0	
E	KN	S	戦前	2	0	XYKN	C	造山運動	1	0	A1E	WP	S	それ〔代名〕	16	35	
A1E	KN	S	戦争	0	3	B1	HV	C	増産する	0	1	D F	HN	C	それ以外	1	0
D F	KN	C	戦争中	0	1	XYKN	C	造山帯	4	0	D F	HF	C	それいらい〔それ以来〕	0	1	
C3	KN	S	ぜんそく〔喘息〕	0	1	A1E	KN	S	掃除	0	1	A1E	WNF	C	それぞれ	28	21
A1E	KN	S	全体	9	7	D	KN	C	草食動物	2	0	D F	WP	C	それら	15	3
KN	C	せん否類	2	0	D Z	KN	C	総人口	4	0	D F	WA	C	それらしい	0	1	
A1E	KN	S	せんたく〔洗濯〕	0	1	B1	KN	S	造船	7	6	A1E	WV	S	そろう	1	0
C1	HV	C	選択する	1	0	D X	KN	C	造船業	0	1	KN	S	村営	0	1	
D F	HN	C	せんたく物	0	1	D	KN	C	造船・金属工業	1	0	B2	KN	S	損害	0	1
B3	KN	C	先端	0	1	D Z	KN	C	造船・製鉄業	1	0	C1	HV	C	存在する	3	0
Z	KN	C	扇端部	1	0	B1E	KN	S	想像	0	1	B1E	HV	C	尊重する	0	1
KN	S	戦中	0	1	C2	KD	S	壮大	1	0	C1	YKN	S	村落	3	0	
KN	S	全土	3	0	KN	S	増大	0	4	B1	KN	S	他	21	15		
C1	KN	S	船舶	6	3	HV	C	増大する	3	4	A1E	WN	S	田	0	1	
D	KN	C	船舶税	1	0	D	KD	C	相対的	1	0	HN	C	クービン機関	1	0	
D	KN	C	船舶保有量	1	0	B1E	KN	S	相当	1	0	A1	WN	S	たい〔鯛〕	0	1
D	KD	C	全般的	3	0	B1E	HV	C	相当する	1	0	A1E	KD	S	大	2	0
C1	HF	C	全般に	1	0	KN	S	増発	0	1	D	KN	C	体育館	0	1	
A1E	KN	S	全部	1	0	KN	C	総本山	1	0	C1	HV	C	対応する	0	1	
D FZ	KN	C	全貿易額	0	1	D F	KN	C	総面積	2	0	KN	S	大化〔年号〕	0	1	
D F	KN	C	専門的・技術的職業	0	1	C2E	KN	S	増倍	0	1	XYGN	S	タイガ〔針葉樹林〕	11	4	
KN	C	専門店	0	1	Z	KN	C	造林地	0	1	KN	S	大河	0	1		
KN	C	専門店街	0	1	D	HN	C	ソープ塩	1	0	B1E	KN	S	大学	5	0	

Z	KN	C	大河港	1	0
Z	KN	C	大河川	6	2
Z	HN	C	タイガ地域	1	0
	KN	C	耐干性	1	0
D	KN	C	大干湖線	1	0
	KN	C	耐寒品種	1	0
B2	KN	S	大気	7	4
D	XYKN	C	大気汚染	1	4
D	Z	KN	大気汚染対策	0	1
D	F	KN	大企業	0	6
D	KN	C	大気中	0	1
D	KD	C	大規模	14	22
D	KN	C	大規模経営	1	0
	KD	C	大局的	1	0
D	Z	KN	大漁港	1	0
	KN	C	大拠点	1	0
E	KN	S	代金	0	1
D	F	KN	大銀行	0	1
	KN	C	体系化	1	0
D	HV	C	体系づける	1	0
	XYKN	C	大圏航路	2	0
D	F	KN	大建築	1	0
	Z	KN	大工業地帯	0	1
D	Z	KN	大工業地域	1	1
D	Z	KN	大工業地帯	1	1
D	Z	KN	大越山	1	0
D	F	KN	大工場	0	4
C1	HV	C	対抗する	1	0
	KN	S	大國	3	1
D	FZ	KN	大國家	1	1
	Z	HN	大コンピナート	1	0
C1E	KN	S	対策	1	8
	KN	C	大産出国	1	0
X	KN	C	大さき井盆地	3	0
D	KN	C	第三勢力	1	0
D	KN	C	大産地	6	0
Z	KN	C	大山地帯	0	1
D	Z	KN	大山脉	4	0
A1E	KD	S	だいち(大專)	0	1
D	KN	C	大使館	0	1
D	F	KN	大事業	1	0
D	Z	KN	大市場	0	2
D	F	KN	大資本	1	0
D	KN	C	大集散地	1	0
D	F	KD	大塚的	1	0
D	Z	KN	大箱尺	4	1
D	Z	KN	大箱尺地図	1	0
C2	KN	S	対照	2	0
C1E	KN	S	対象	2	1
	KN	S	大正	0	1
	KN	S	大小	9	4
D	KD	C	対照的	0	4
D	KD	C	対称的	1	0
D	F	KN	大商店	1	0
D	KN	C	大消費地	0	1
C4	HV	C	対処する	1	0
D	Z	KN	大人口	3	0
D	Z	KN	大人種集団	1	0
	Z	KN	大人遺跡	1	0
D	Z	KN	大森林	1	0

A2	KN	S	ダイズ(大豆)	7	1
	KN	C	大産産会社	0	1
D	Z	KN	大水力発電所	2	0
B1	HV	S	対する	21	13
	KN	C	大生産園	1	0
D	F	KN	大生産地	1	0
	YKN	S	たい積	1	0
X	KN	S	堆石	1	0
	Z	KN	堆石丘	1	0
Z	HV	C	たいせきする(堆積する)	7	2
	Z	KN	堆積地	1	0
	YKN	C	対せき点	1	0
A1E	KD	S	たいせつ(大切)	7	4
D	Z	KN	大草原	1	1
D	HV	C	大増産する	0	1
	Z	KN	大造山帯	1	0
A1E	KN	S	だいたい	1	0
B2	KN	C	大多数	3	3
	KN	C	大探検	1	0
B2	XYKN	S	台地	12	9
B1	KN	S	大地	4	5
D	Z	KN	大地域	2	0
D	XYKN	C	大地形	2	0
	Z	KN	大地溝帯	2	0
D	Z	KN	台地状	1	0
D	Z	KN	台地地域	1	0
D	F	KN	大中心	1	0
D	KN	C	大邸宅	0	1
	KN	C	大鉄鉱床	1	0
B1E	KN	S	態度	1	0
D	KN	C	大動脈	2	0
A1E	HN	C	台所	0	1
D	YKN	C	大都市	15	25
	Z	KN	大都市域	1	0
D	Z	HN	大都市型	0	1
X	KN	C	大都市圏	0	3
D	Z	KN	大都市郊外	0	1
D	Z	KN	大都市周辺	0	1
D	Z	HN	大都市向け	1	0
D	KN	C	大土地所有制	1	0
D	KN	C	大農園	0	2
D	KN	C	大農園形式	1	0
D	KN	C	大農場	1	0
	KN	C	大農法	1	0
D	F	KN	大爆発	1	0
B3	KN	S	大半	21	5
D	Z	KN	大半島	1	0
C4	KN	S	堆肥	0	1
B1E	KN	S	代表	2	0
B1E	HV	C	代表する	1	7
D	F	KD	代表的	1	1
	Z	KN	代表的近代都市	1	0
D	KN	C	代表的航路	1	0
	GN	S	タイプ	2	0
B1	XYKN	S	台風	1	11
B2E	KN	C	大部分	69	35
D	Z	KN	大分水嶺山脈	1	0
D	KN	C	大平原	1	1
D	Z	KN	大平野	5	0
C4	HV	C	大別する	4	0

A1E	KF	S	たいへん(大変)	0	6
Z	KN	C	大貿易港	5	1
D	Z	KN	大放牧地	1	0
D	KN	C	大牧場	0	2
	Z	KN	大盆地	1	0
	Z	KN	大盆地一帯	1	0
D	KN	C	大森林	0	1
D	F	KN	大面積	1	0
B1	GN	S	ダイヤモンド	5	1
	KN	C	大輸出国	0	1
A1E	KN	S	太陽	4	10
B1	KN	S	大洋	2	3
D	HN	C	太陽エネルギー	1	0
F	KN	C	太陽系	1	0
D	KN	C	太陽光線	1	0
D	KN	C	大洋上	2	0
	KN	C	太陽視	0	1
D	F	KN	太陽熱	2	1
A1E	WD	S	平ら	1	2
B3E	YKN	S	大陸	34	16
D	X	KN	大陸移動説	1	0
D	Z	KN	大陸沿岸	1	0
D	Z	KN	大陸沿岸部	1	0
D	X	KN	大陸横断鉄道	5	0
D	FZ	KN	大陸間交通	1	0
	YKN	C	大陸圏	0	1
D	FZ	KN	大陸國家	2	0
D	FZ	KN	大陸最大	1	0
	Z	KN	大陸縦貫鉄道	1	0
D	FZ	KN	大陸性	2	1
	Z	KN	大陸西岸	0	2
D	FX	KN	大陸性気候	1	1
X	KN	C	大陸性混合林気候	14	0
	Z	KN	大陸西部	1	0
D	FZ	KN	大陸全体	1	0
D	FX	HN	大陸だ	3	3
D	Z	HN	大陸領条約	1	0
D	FZ	KD	大陸的	2	0
	Z	KN	大陸東部	0	1
	Z	KN	大陸内部	0	1
	Z	KN	大陸南西部	1	0
D	FZ	KN	大陸発見時代	1	0
D	XYKN	C	大陸水河	4	0
D	FZ	KN	大陸別	0	1
	Z	KN	大陸北部	1	0
B2	KN	C	大理石	1	0
B2	KN	S	対立	3	4
B2	HV	C	対立する	2	2
X	KN	C	対流圏	1	0
B2	KN	S	大盆	10	20
D	KN	C	大量採掘	0	1
D	KN	C	大量生産方式	1	0
D	KN	C	大量輸送	0	2
	Z	KN	大量流出	0	1
D	Z	HN	大レクリエーション地域	1	0
	Z	KN	大連邦國家	1	0
	KN	S	多雨	0	1
D	F	HN	田植え機	0	1
	Z	KN	多雨地域	0	1
	WF	S	たえず(副)	1	0

B1E	WV	S	絶える	2	0	
B1E	WV	S	耐える	1	3	
A1E	WV	S	倒す	1	0	
E	WS	S	だが(接続)	0	2	
A1E	WA	S	高い	60	62	
A1E	WN	S	たが(互い)	0	2	
A1E	WF	S	たが(互いに)	1	8	
B2	KN	S	多額	0	2	
	KN	C	多角化	0	1	
	YKN	C	多角産業	1	0	
F	WN	C	高さ	1	0	
C2	FX	WN	C	高層	0	2
B2	F	HN	C	高合	0	3
C2	WN	C	高値	0	1	
	WV	C	高まる	3	3	
	WV	C	高める	3	8	
A1E	WV	S	耕す	0	4	
A1	WN	S	滝	1	0	
D	XY	HN	C	滝線都市	1	0
C2	HV	C	卓越する	5	0	
A1E	KDF	S	たぐさん(火山)	0	5	
C1	KN	S	宅地	1	2	
	KN	C	宅地化	0	3	
	KN	C	宅地造成	0	1	
B1	WD	S	たくみ(巧み)	0	1	
C2	KN	S	濁流	0	1	
A1E	WN	S	たけ(丈)	0	1	
X	HV	C	蛇行する	1	0	
	KN	S	他国	0	1	
D	KN	C	他産業	0	1	
D	F	WV	C	出し合う	0	1
A1E	WV	S	確かめる	1	1	
	KN	S	多湿	0	1	
	KN	S	駄駄	1	0	
C3	KD	C	多種多様	1	0	
D	KN	C	多種類	5	0	
B1	KN	F	S	多少	2	1
D	Z	KN	C	他人種	0	1
D	Z	KN	C	多民族国家	1	0
A1E	WV	S	出す	5	6	
B1	KN	S	多数	4	1	
D	F	WV	C	助けあう	0	1
A2E	WV	S	助ける	1	2	
A1E	WV	S	尋ねる	0	13	
A1E	WF	S	ただ(副)	0	2	
C2	KN	S	多大	1	0	
C1	WV	S	滞える	0	1	
A1E	WN	S	戦い	2	0	
C1	WS	S	ただし(但し)	1	1	
A1E	WA	S	正しい	4	5	
C1	WN	S	たたずまい(行)	0	1	
D	F	WN	C	唯一つ	1	0
D	KN	C	登表	0	1	
D	Z	KN	C	他地域	0	1
D	F	WV	C	立ち遅れる	0	1
D	F	WV	C	立ち並ぶ	0	1
D	F	WV	C	立ちならぶ	0	2
C1	F	WN	S	立場	4	1
A1E	WF	S	たちまち(副)	0	3	
A2	KN	S	だちよう	1	0	

C1E	WV	S	絶つ	0	1	
C2	HV	C	脱却する	1	0	
B1	HV	S	遡る	23	10	
C1	HV	S	脱する	1	1	
	KN	C	脱走者	1	0	
A1E	WF	S	たった(副)	0	1	
C1	KN	S	脱皮	1	0	
C1	HV	C	脱皮する	1	0	
A2E	WF	S	たっぶり	0	1	
D	XY	HN	C	楕状地	2	0
A2E	WN	C	建物	1	5	
A1E	WV	S	建てる	4	6	
A1E	WV	S	立てる	0	1	
B1E	WF	S	たとえば	1	3	
D	FX	YWN	C	楕田	1	0
A1E	YWN	S	谷	4	1	
FZ	WN	C	谷間	0	1	
A1E	WN	S	種	0	2	
A2E	WN	C	種まき	0	1	
A1E	WV	S	楽しむ	0	2	
A1E	GN	S	たばこ	9	2	
A1E	WN	S	たび(度)	1	1	
A2E	WF	S	たびたび(度々)	1	1	
A1E	WV	S	食べる	0	3	
C4	KN	S	他方	2	0	
A1E	WN	S	たまご(卵)	0	1	
A2	WN	C	タマネギ	0	1	
B1	WN	S	民	1	0	
X	KN	C	多民族国家	2	0	
B2	GN	S	ゴム	1	7	
D	HN	C	ゴム建設	2	0	
A1E	WN	S	ため(為)	69	135	
A2	X	WN	C	ため池	0	2
C3	KN	S	他面	1	0	
B1	WV	S	保つ	5	0	
C4	KD	S	多様	2	1	
	HV	C	多様化する	0	2	
	KN	C	多様化政策	1	0	
D	KN	C	多様性	2	0	
B1E	WV	S	頼る	2	10	
B2	WN	S	たら(魚)	2	0	
D	HN	C	たら漁業	2	0	
B2	KN	S	多量	1	1	
A1E	WV	S	たりの	2	1	
A1E	WP	S	だれ(誰)	0	1	
	HN	C	タロイも	1	0	
B1E	KN	S	単位	3	0	
D	Z	KN	C	単位地域	1	0
D	KN	C	単一経済	1	0	
D	KN	C	単一耕作	3	0	
D	KN	C	単一産産	0	3	
D	F	HN	C	単位面積あたり	1	3
C1	KN	S	単価	0	2	
C1	GN	S	タンカー	2	2	
B2	KN	S	段階	5	1	
C3	GN	S	タンクステン	5	0	
Z	KN	C	短草草原	1	0	
D	KN	C	団結心	1	0	
B1	KN	S	探検	4	0	
	KN	C	探検家	1	0	

D	KN	C	探検後	1	0	
	KN	S	炭鉱	0	9	
Z	KN	C	炭影図	1	0	
	HN	C	炭酸ガス	1	0	
D	KN	C	短時間	1	0	
	KN	S	炭住	0	3	
C1	KN	S	短縮	1	0	
C1	HV	C	短縮する	3	1	
B1	KN	S	短所	0	1	
A1E	KN	S	誕生	0	1	
C2	KN	S	淡水	0	1	
Z	KN	C	淡水湖群	1	0	
C1	XY	KN	S	断層	1	0
D	X	KN	C	断層運動	1	0
	XY	KN	C	断層谷	1	0
	XY	KN	C	断崖	4	0
D	KD	C	断続的	1	0	
	XY	KN	C	断帯林	1	1
D	X	HN	C	段々畑	1	1
C1	KD	S	単調	1	3	
	HN	C	単調さ	1	0	
B2	XY	KN	S	炭田	3	5
D	Z	KN	C	炭田地帯	1	2
C1	HV	C	担当する	0	1	
C2E	HF	C	たんに(単に)	0	1	
	KN	S	短波	1	0	
	KN	C	たんぱく液	0	1	
B1	KN	C	タンパク質	0	1	
B3	KN	S	暖房	0	4	
D	Z	KN	C	断面図	0	3
B1	XY	KN	S	暖流	2	5
	HV	C	断裂する	1	0	
A1E	WN	S	血	1	0	
A1E	KN	S	地	3	3	
B1	KN	S	地位	7	6	
C1	XY	KN	S	地域	112	138
D	XY	KN	C	地域開発	2	2
D	Z	KN	C	地域開発計画	1	0
D	Z	KN	C	地域開発上	1	0
D	Z	KN	C	地域間	0	3
D	Z	KN	C	地域機関	1	0
D	XY	KN	C	地域区分	11	2
D	X	KN	C	地域研究	1	0
D	Z	KN	C	地域構成	3	0
D	X	KN	C	地域差	6	0
D	Z	KN	C	地域住民	0	1
D	Y	KN	C	地域性	0	1
D	X	KN	C	地域調査	1	0
D	Z	KD	C	地域的	2	1
D	XY	KN	C	地域分化	2	0
D	Z	KN	C	地域分類	1	0
	HN	C	チーク材	1	1	
A1E	WA	S	小さい	3	6	
A1E	WR	S	小さな	3	9	
A2	GN	S	チーズ	6	0	
	KN	C	地衣類	2	0	
	GN	C	チェーンソー	0	1	
B1E	KN	S	地下	0	1	
A1E	WA	S	近い	3	24	
A1E	WN	S	ちが(名)	7	5	

A1E	WV	S	遡う	20	3	
A1E	WN	S	近く〔名〕	12	13	
	X	KN	S	地かく	4	0
	X	KN	C	地かく変動	1	0
D	XYKN	C	地下資源	5	0	
D	XYKN	C	地下水	2	8	
D	X	KN	C	地下水水位	0	1
A2E	WV	C	近づく	1	0	
A2E	KN	C	地下鉄	1	1	
D	F	HN	C	地下深く	0	1
A1E	WN	S	力	25	16	
A1E	KN	S	地球	8	10	
	YKN	C	地球儀	1	4	
	KN	C	地球球体説	1	0	
	KN	C	地球自転	1	0	
D	F	KN	C	地球上	10	6
	YKN	S	地峽	1	0	
	Z	KN	C	地峽地帯	1	0
	Z	KN	C	地峽部	0	1
C1	KN	S	畜産	3	6	
D	KN	C	畜産加工	1	0	
	KN	C	畜産園	2	0	
	KN	C	畜産物	2	3	
	KN	S	畜舎	0	2	
C1	X	KN	S	畜積	1	0
	KN	S	畜力	0	1	
	KN	S	畜力利用	0	1	
B1	YKN	S	地形	31	9	
D	Z	KN	C	地形条件	1	0
D	XYKN	C	地形図	6	7	
D	Z	KN	C	地形図上	1	0
D	Z	KD	C	地形的	2	0
D	Z	KN	C	地形別	1	0
	X	KN	C	地向斜	1	0
B1E	KN	S	知識	5	1	
C3	KN	S	地質	1	1	
D	X	KN	C	地質構造	1	0
D	X	KN	C	地質時代	1	0
D	XYKN	C	地質図	1	0	
B1E	KN	S	地上	0	4	
A1EXYKN	S	地図		31	18	
C2	YKN	S	治水	1	0	
D	Z	KN	C	治水工事	1	0
D	Z	KN	C	地図遠足	0	1
FZ	HV	C	地図化する	1	0	
D	X	KN	C	地図記号	0	1
D	Z	KN	C	地図作業	1	0
D	FZ	KN	C	地図上	1	0
D	X	KN	C	地勢図	1	0
	X	KN	S	地層	4	0
C2	XYKN	S	地帯	4	4	
D	E	WN	C	父親	0	1
B1	KN	S	窒素	0	1	
C1	HV	C	窒息する	0	1	
	Z	HN	C	チップ・バルブ・金属工業	1	0
	KN	S	地底	0	1	
B2	X	KN	S	地点	3	1
	X	KN	S	地熱	0	1
	X	KN	S	地表	20	5
	Z	KN	C	地表上	2	0

	KN	S	地物	5	0	
D	HN	C	地平線近く	0	1	
B1EXYKN	S	地方		6	36	
D	Z	KN	C	地方権力	1	0
D	Z	KN	C	地方自治体	1	1
D	F	YKN	C	地方図	1	0
D	Z	KN	C	地方中心城市	1	0
D	Z	KN	C	地方中枢都市	0	2
A1E	KN	S	茶〔植〕	9	10	
	KN	C	茶園	0	1	
	HV	C	着色する	2	0	
C2	KF	S	着々	0	1	
	HV	C	着目する	3	0	
	HV	C	着陸する	1	1	
B2F	HN	C	茶つみ	0	1	
D	F	HN	C	茶どころ	0	1
A1E	HV	C	注意する	1	1	
D	Z	KN	C	中緯度	1	0
	X	KN	C	中緯度高圧帯	1	0
B1E	KN	S	中央	11	7	
D	Z	KN	C	中央丘陵地帯	2	0
D	F	KN	C	中央公園	0	1
	X	KN	C	中央高地	3	14
	KN	C	中央集権的政治体制	1	0	
	X	KN	C	中央条約機構	1	0
	Z	KN	C	中央低地	2	4
D	F	KN	C	中央部	10	10
D	KN	C	中央平原	5	3	
D	KN	C	中央平原一帯	1	0	
C3	KN	S	中核	6	0	
	KN	S	中学	0	1	
D	Z	KN	C	中核地域	1	0
D	Z	KN	C	中核民族	1	0
D	KN	C	中学校	0	1	
B1	KN	S	中間	1	4	
D	Z	KN	C	中間的位置	0	2
D	KN	C	中継点	0	1	
D	KN	C	中継輸送方式	2	0	
D	HN	C	駐車場つき	0	1	
D	Z	KN	C	中縮尺	1	0
	KN	C	中小会社	0	1	
	KN	C	中小工場	0	1	
	KN	C	中小水産会社	0	1	
	Z	KN	C	中小都市	1	0
A1E	KN	S	中心	140	78	
	XYKN	C	中心業務地区	1	0	
D	EX	KN	C	中心地	15	6
D	X	KN	C	中心地域	8	0
D	F	KD	C	中心的	2	0
	D	KN	C	中心的地位	1	0
D	Z	KN	C	中心城市	13	1
D	F	KN	C	中心部	1	3
C1	KN	S	中樞	1	0	
D	KN	C	中樞機能	0	1	
D	Z	KN	C	中樞地域	3	0
D	Z	KN	C	中樞都市	1	2
D	KN	C	中樞部	1	0	
	KN	S	中世	3	0	
	X	KN	C	中生代	1	0
	KN	C	中西部	3	0	

	X	KN	C	沖積世	1	0
	X	KN	C	沖積地	3	0
	XYKN	C	沖積平野	4	0	
D	Z	KN	C	中地域	1	0
D	Z	KN	C	中都市	1	0
	KN	C	中南部	7	0	
	KN	S	中波	1	0	
	KN	S	中部〔centerの意〕	7	1	
C2	KN	S	中腹	0	2	
	KN	C	中北部	3	0	
B1E	KN	S	注目	0	3	
B1E	HV	C	注目する	1	1	
	KN	S	昼夜	0	1	
D	Z	KN	C	中立国家	1	0
	Z	KN	C	中立主義国	1	0
	Z	KN	C	中立主義国家群	3	0
	KN	C	中立主義諸国	1	0	
D	KN	C	中立政策	5	0	
D	X	KN	C	中立地帯	1	0
B1	KN	S	中流	1	0	
D	KN	C	中流部	1	0	
D	KN	C	中・下流	0	1	
	KN	C	中・下流域	1	0	
D	Z	KN	C	中・下流地域	0	1
	KN	C	中・高層建築	1	0	
	KN	C	中・西部	0	1	
A1E	KN	S	チョウ〔鱒〕	0	1	
F	HN	C	超大型機	0	1	
	KN	S	長河	1	0	
	KN	S	長期	1	0	
F	KN	C	長期間	0	1	
F	KN	C	長距離	1	1	
X	KN	C	長茎草原	1	0	
	KN	C	超高層建築	1	0	
	HN	C	超高層ビル	0	1	
C1	KN	S	彫刻	0	1	
B1E	KN	S	調査	2	5	
D	F	KN	C	調査結果	1	0
D	F	KN	C	調査研究	1	0
D	KN	C	調査項目	2	0	
E	HV	C	調査する	2	2	
D	Z	KN	C	調査地域	1	0
D	F	KN	C	調査目的	1	0
	KN	S	丁子	1	0	
F	KN	C	長時間	0	1	
B1	KN	S	長所	1	1	
	KN	S	長城	1	0	
A1E	KN	S	頂上	0	2	
C1	KN	S	調整	0	1	
	KD	S	長大	1	1	
C1	KN	S	頂点	1	0	
B1	KN	S	調和	2	1	
B1E	KDF	S	直接	1	3	
D	KN	C	直通列車	0	1	
C3	HV	C	直面する	1	2	
B2	YKN	C	貯水池	0	1	
	KN	C	貯水利用	1	0	
	KN	S	貯蔵	0	1	
	KN	C	貯蔵庫	0	1	
	HV	C	貯蔵する	0	1	

C1	HV	C	直轄する	1	0
	KN	C	直交式	2	0
A1E	WV	C	散らばる	0	3
B1E	KN	S	地理	5	0
D	FXKN	C	地理学	2	0
D	F	KN	C 地理学習	1	0
D	X	YKN	C 地理区	1	0
D	F	KN	C 地理書	1	0
D	Z	KN	C 地理的地域	2	0
	X	KN	S 地力	0	3
		KN	C 地類界	1	0
		KN	C 地類別	1	0
B2	KN	S	賃金	1	4
	Z	HV	C 沈降する	0	1
C1	HV	C	追加する	1	0
B3E	WS	S	ついで〔接続〕	0	3
A1E	WF	C	ついに〔遂に〕	1	1
C1	KN	S	通貨	0	1
B1	KN	S	通学	0	1
B2	X	KN	S 通勤	0	6
D	Z	KN	C 通勤時	0	1
D	Z	KN	C 通勤時間	0	1
B2	Z	HV	C 通勤する	0	5
D	Z	HV	C 通勤・通学する	0	1
B2	KF	S	通常	1	0
B1E	KN	S	通信	3	1
D	F	KN	C 通信教育	0	1
	X	YKN	C 通信網	1	1
B1E	HV	S	通ずる	13	10
B1	KN	S	通路	1	0
	HN	C	フェーズ転	1	0
D	F	WV	C 使いおわる	0	1
A1E	WV	S	使う	5	40
A1E	WV	S	寝れる	0	1
A1E	WN	S	月〔moon〕	2	2
A1E	WN	S	月〔年月の〕	2	0
A1E	WN	S	次	6	4
D	E	WV	C 突き出す	1	0
D	E	WF	C 次次	0	2
D	F	WV	C 突き出る	0	2
D	F	YHN	C 月平均気温	1	0
B1	WV	S	尽きる	1	0
A1E	WV	S	付く	9	14
A1E	WV	S	つぐ〔継ぐ〕	10	5
A1E	WV	S	次々	3	1
D	F	WV	C つくりあげる	1	0
D	F	WV	C つくりかえる	0	1
D	F	WN	C 作り方	2	0
D	F	WV	C つくりだす	2	0
A1E	WV	S	作る	68	85
A1E	WV	S	付ける	2	2
A1E	KN	S	つごう〔都合〕	0	1
A1E	WV	S	伝える	4	0
A1E	WN	S	土	2	1
A1E	WN	S	つづき	1	0
A1E	WV	S	続く	22	17
A1E	WV	S	続ける	5	3
A1E	WV	S	包む	2	1
C1	WN	S	つどい〔集〕	0	1
A1E	WV	S	努める	16	14

A1	WN	S	つながり〔名〕	2	1
A1	WV	S	つながる	1	5
D	WV	C	つながりあわせる	1	0
A1	WV	S	つなぐ	1	0
B2	X	YWN	C 津波	0	1
B1E	WN	S	つね〔常〕	3	3
A1E	WN	S	妻	0	1
D	F	WV	C 積みおろしする	0	1
D	F	WN	C 積みかえ	1	0
	HN	C	積出港	0	1
D	F	WV	C 積み取る	0	1
A1E	WV	S	積む	0	1
A1E	WV	S	積み	0	1
	WN	S	つむぎ〔袖〕	0	1
C2	WV	S	紡ぐ	0	1
A1E	WA	S	冷たい	0	1
A1E	WV	S	つもの〔積もる〕	0	1
A1EX	WN	S	つゆ〔宿雨〕	1	2
A1E	WA	S	強い	34	31
A1	WV	C	強まる	0	2
A1	WV	C	強める	5	8
A1E	WA	S	つらい〔辛い〕	0	1
B1	WV	S	連なる	13	14
B1	WV	S	貫く	1	0
B1	WV	S	連ねる	2	3
A1	WN	S	釣	1	0
D	F	HN	C つる性	1	0
D	WV	C	連れ去る	0	1
A1E	WV	S	連れる	10	10
	X	YGN	S ツンドラ	10	3
	X	YHN	C ツンドラ気候	2	2
X	HN	C	ツンドラ帯	1	0
Z	HN	C	ツンドラ地域	1	1
Z	HN	C	ツンドラ地帯	1	0
	X	YHN	C ツンドラ土	1	0
A1E	WN	S	手	0	4
A2E	WN	C	であい〔出会い〕	0	1
A2E	WV	C	出合う	0	2
A1E	WN	C	手当て	0	1
Z	KN	C	低緯度	1	0
Z	KN	C	低緯度地域	1	0
Z	KN	C	低緯度地方	1	1
C1	KN	S	庭園	0	1
B1	KN	S	低温	4	1
	X	YKN	C 低開発地域	1	0
C1	HV	C	低下する	4	4
B2	X	YKN	C 低気圧	0	1
C1	KN	S	提供	1	0
C1	HV	C	提供する	0	1
C1	KN	S	提攜	1	0
C1	HV	C	提攜する	0	1
C1	KN	C	通減率	1	0
	KN	C	低山性	1	0
	KN	S	底質	1	0
Z	KN	C	低次農業地域	2	0
D	X	KN	C 定住集落	1	0
D	Z	HD	C 停滞しがち	1	0
C3	Z	HV	C 停滞する	2	0
	X	YKN	C 泥炭地	1	0
	Y	KN	C 泥炭土	1	0

YKN	S	低地	12	14	
X	YKN	C	定置網漁業	0	1
Z	KN	C	低地園	1	0
	KN	C	定着化	1	0
D	KN	C	定着性	1	0
	KN	C	低賃金	0	1
B1E	KN	S	程度	4	1
D	KN	C	定年後	0	1
B1	KN	S	堤防	1	1
	KN	C	低落差発電	1	0
D	E	WN	C 出入り	0	7
A2E	WN	C	出入口	0	2
B1E	WN	C	手入れ	0	5
C1	GN	S	テーマ	0	6
D	E	WV	C 出かける	2	4
C4	X	YWN	C 出かせぎ	0	14
Z	HN	C	出かせぎ者	0	1
C4	Z	WV	C 出かせぎする	1	0
D	Z	HN	C 出かせぎ労働者	0	1
A2E	WV	C	できあがる	1	0
C1	HV	C	適応する	1	0
A2E	WN	C	できごと〔出来事〕	0	1
B1	HV	S	適する	3	0
C1	KD	S	適切	1	0
	KN	C	適地適作	0	2
B1E	KD	S	適当	2	0
A1E	WV	S	できる	19	37
D	F	HN	C 出先機関	0	1
D	HN	C	手作業	0	1
A1E	KN	S	鉄	4	0
	KN	S	鉄器	0	1
B1	KN	S	鉄筋	0	2
	KN	S	鉄柱	42	0
	KN	S	鉄網	13	15
X	KN	C	鉄網業	5	4
	KN	C	鉄鉱山	1	0
	KN	C	鉄鉱産地	1	0
Z	KN	C	鉄鉱資源	1	0
	KN	C	鉄網生産園	1	0
	KN	C	鉄鉱石	0	15
	KN	C	鉄網中心	0	1
Z	KN	C	鉄網・機械・化学・食品工業	1	0
Z	HN	C	鉄網・食品・車両・たばこ工業	1	0
Z	KN	C	鉄網・造船業	1	0
	KN	S	鉄骨	0	2
	KN	S	鉄山	1	1
C1E	HV	C	徹底する	0	1
B1E	KN	S	鉄道	12	10
D	FX	KN	C 鉄道交通	2	0
D	F	KN	C 鉄道時代	1	0
	KN	C	鉄道密度	1	0
	Y	KN	C 鉄道網	6	1
	KN	S	鉄分	1	0
D	F	KN	C 鉄・銀・銅	0	1
A2	GN	S	デパート	1	1
D	F	WV	C 出始める	0	1
A1E	HN	C	手本	0	1
B2E	WN	C	手前	0	1
D	F	WV	C 出まわる	0	1
A1E	WN	S	寺	0	2

A1E	WV	S	照らす	0	1
D	E	WV	C 照りつける	0	1
A1E	WV	S	出る	4	11
C4	XYGN	S	デルタ	9	0
D	Z	HN	C デルタ一帯	1	0
A2	GN	S	テレビ	3	0
D	HN	C	テレビ放送	0	1
A1E	KN	S	点	8	7
B1	KN	S	天下	0	1
C1	HV	C	展開する	3	0
C1	KN	S	転換	0	2
C1	HV	C	転換する	0	1
A1EX	KN	S	天気	1	0
A1E	KN	S	電気	0	2
D	F	KN	C 電気関係	0	1
D	F	KN	C 電気機械	3	0
		KN	C 電気機器	1	4
		KN	C 電気製鋼業	1	0
		KN	C 電気精銅	1	0
		KN	S 天空	1	0
C2	KN	S	典型	2	0
D	KD	C	典型的	7	0
D	KN	C	電源開発	0	1
B1	X	KN	S 天候	1	0
D		KN	C 転向力	1	0
		KN	S てんまい(植)	6	2
		KN	C てんまい栽培	1	0
		KN	S 転作	0	1
D		KN	C 電子機械	1	0
		KN	C 電子機器	1	2
A1E	KN	S	電車	0	3
A1E	KN	S	天井	0	1
C1	HV	S	転ずる	1	0
B1	KN	S	天体	1	0
D	KN	C	伝達範囲	1	0
B3	KF	S	点(〜と)	0	1
C1	KN	S	伝統	2	1
A1E	KN	S	電燈	1	1
D	KD	C	伝統的	4	1
D	Z	KN	C 伝統的工業	0	1
		KN	C 伝統的工艺品	0	1
D		KN	C 伝統文化	1	0
		KN	C 私人者	0	1
B1	KN	S	天然	1	0
D	HN	C	天然アスファルト	1	0
D	HN	C	天然ガス	7	1
D	HN	C	天然ゴム	9	2
D	YKN	C	天然資源	4	1
	YKN	C	天然林	0	1
B1	KN	S	電波	1	0
D	KN	C	電波利用	1	0
C1	HV	C	展望する	0	2
	KN	C	電燈塔	1	0
B1	KN	S	電力	6	4
B2F	KN	C	度合	1	1
A1	WV	S	問う	1	1
A1E	WF	S	どう(副)	0	4
B1E	KN	S	鋼	12	5
B1	KN	S	統一	2	0
B2	KN	S	同一	1	0

D	KN	C	統一言語	1	0
D	Z	KN	C 統一国家	1	0
B1	HV	C	統一する	4	1
D	KN	C	同一性	1	0
D	KD	C	統一的	1	0
Z	KN	C	同一標高	1	0
D	Z	KN	C 同緯度	1	0
C1	HV	C	投影する	1	0
	KN	S	東線	1	0
D	F	HN	C 同線物	1	0
	XYKN	C	等温線	1	0
D	F	KN	C 同階級	1	0
	KN	C	等角航路	1	0
C1	HV	C	投下する	1	1
	KN	S	東岸	10	3
	KN	S	道数	2	0
	KN	C	同業者	0	1
A1E	KN	S	道具	0	1
	KN	S	東経	1	0
B1	KN	S	統計	1	0
	KN	S	頭形	1	0
D	KN	C	統計数値	2	0
D	XYKN	C	統計地図	5	0
C3	KN	S	動向	2	1
	KN	S	鋼絨	3	3
	KN	C	鋼絨山	1	0
C1	HV	C	統合する	2	0
C4	XYKN	C	等高線	10	3
D	Z	KN	C 等高線耕作法	1	0
	KN	S	東西	9	9
	KN	C	東西交通	1	0
	KN	C	東西差	1	0
	KN	C	東西勢力	1	0
	KN	C	東西文化	2	0
	KN	C	東西文化交流	1	0
X	KN	C	東西貿易	1	0
	KN	C	東西向勢力	1	0
	KN	C	東西・南北差	0	1
	KN	C	東西・南北差	1	0
	KN	S	銅山	0	1
E	KN	S	投資	2	2
B1	X	KN	S 冬至	1	0
B2E	KN	S	当時	0	1
B3	KN	C	陶磁器	0	3
	HV	C	投資する	0	2
B2	KD	S	等質	1	0
D	KN	C	等質性	1	0
D	XYKN	C	等質地域	3	0
D	KD	C	等質的	1	0
B1E	KF	C	同時に	4	2
	KN	S	同州	1	0
Z	KN	C	等充線図	1	0
B2F	KN	C	動植物	2	0
	KN	S	東進	1	0
	KN	C	同心円状	1	1
	HV	C	東進する	1	0
	KN	S	頭数	1	0
C1	HV	C	到達する	1	0
	KN	C	統治下	1	0
C1	HV	C	統治する	1	0

	YKN	C	等値線	1	0
D	KN	C	統治組織	1	0
D	Z	KN	C 銅地帯	1	0
B1	HV	C	到着する	0	1
	KN	C	東南岸	0	1
	KN	C	東南部	1	0
C1	KN	S	導入	3	2
C1	HV	C	導入する	1	2
	KN	S	東半	2	0
	KN	C	東半部	5	0
	KN	S	とうひ(植)	3	0
D	KN	C	投票数	1	0
	KN	S	東部	14	19
Z	KN	C	東部高原	1	0
Z	KN	C	東部山地	2	0
Z	KN	C	東部山脈	2	0
A1E	KN	S	動物	4	7
Z	KN	C	東部低地	2	1
	KN	C	同文異語	1	0
	KN	S	東方	1	0
	KN	S	倒木	0	1
	KN	C	東北区	0	2
	KN	C	東北部	0	2
	KN	C	同北路	1	0
	KN	C	等密度線図	1	0
C1	HV	C	同盟する	0	1
D	FXYKN	C	透明度	0	2
FZ	KN	C	透明度板	0	1
A2	HN	C	とうもろこし	19	8
D	HN	C	とうもろこし産地	1	0
D	X	HN	C とうもろこし地帯	2	2
	KN	S	同様	6	1
F	KN	C	東洋研究所	1	0
F	KD	C	東洋的	1	0
F	KN	C	東洋文化	2	0
C4	KN	S	到来	0	1
	HV	C	東流する	3	0
D	YKN	C	動力資源	2	0
D	HN	C	動力ポンプ	0	1
B1	KN	S	道路	8	13
D	KN	C	道路形態	1	0
D	KN	C	道路建設	1	1
D	XYKN	C	道路交通	0	1
D	HN	C	道路せい(道路沿い)	0	1
	YKN	C	道路網	3	0
B2F	WN	C	遠浅	0	2
A1E	WA	S	遠い	1	7
A1E	WN	S	遠く(名)	0	1
A1E	WV	S	通す	2	4
X	HN	C	ドーナン化現象	0	2
A1E	WV	S	通る	7	5
A1E	WV	S	溶かす	1	0
A1E	WN	S	とき(時)	2	14
D	KN	C	特産地	0	4
	KN	C	特産物	1	3
C1	KD	S	独自	0	1
C1	KD	S	特殊	1	0
D	X	KN	C 特殊図	2	0
B1	KN	S	特色	29	15
D	HR	C	特色ある	1	1

D	HV	C	特色づける	1	0	
	XYKN	S	総図	3	1	
	Z	HV	C	総図する	2	0
B1E	KN	S	特徴	1	1	
D	HV	C	特徴づける	2	0	
D	KD	C	特徴的	2	0	
C1	KN	S	特定	0	3	
	KN	C	特定事項	1	0	
B2	KD	S	独特	5	0	
B1E	HF	C	とくに(特に)	58	37	
A1E	KD	S	特別	1	0	
	HN	C	毒へび	1	0	
B1	KD	S	特有	1	0	
B1E	KN	S	独立	3	3	
D	F	KN	C	独立後	2	3
	YKN	C	独立国	8	5	
B1E	HV	C	独立する	10	11	
D	KN	C	独立宣言	1	0	
	KN	C	独立直後	1	0	
	KN	C	独立・南北両戦争当時	1	0	
A1E	KN	S	時計	1	5	
D	FX	KN	C	時計工業	1	0
D	F	KN	C	時計工場	0	3
A1E	WV	S	溶ける	2	1	
A1E	WP	S	どこ(何処)	2	3	
	WN	C	常春	1	0	
A1E	WN	S	ところ(所)	19	42	
A1E	WS	C	ところが(接続)	0	4	
A2E	WN	C	ところどころ	2	0	
A1	WV	S	閉ざす	0	1	
B1	KN	S	登山	3	1	
D	KN	C	登山基地	2	0	
	KN	C	登山者	1	0	
D	KN	C	登山鉄道	2	0	
B1	YKN	S	都市	67	62	
A1E	WN	S	年	1	3	
	XYKN	C	都市化	16	3	
X	HV	C	都市化する	0	1	
Z	KN	C	都市化地域	1	0	
D	XYKN	C	都市気候	0	1	
D	Z	KN	C	都市近郊	0	1
D	XYKN	C	都市計画	3	4	
	XYKN	C	都市圏	0	1	
D	Z	KN	C	都市建設	1	0
D	Z	HN	C	都市ごと	1	0
D	Z	KN	C	都市集	1	0
D	XYKN	C	都市人口	2	0	
D	Z	HN	C	都市づくり	0	1
D	Z	KD	C	都市特有	0	2
D	Z	KN	C	都市美	1	0
D	Z	KN	C	都市分布	1	0
D	Z	KN	C	都市問題	0	1
	KN	S	土砂	1	3	
	XYKN	S	土壌	15	0	
	Z	KN	C	土壌汚染	1	0
	XYKN	C	土壌侵食	1	0	
X	KN	C	土壌帯	2	0	
Z	KN	C	土壌中	1	0	
A2E	KN	C	図書館	0	3	
A1E	WV	S	閉じる	0	1	

	XYKN	S	都心	1	14	
	Z	KN	C	都心周辺	0	1
	Z	KN	C	都心部	1	0
D	Z	HN	C	都市・工業・レクリエーション地→	1	0
	KN	S	土層	1	0	
D	HN	C	土蔵造り	0	2	
B1	WV	S	とだえる	0	3	
A1E	KN	S	土地	15	32	
	KN	C	土地改革	1	3	
D	XYKN	C	土地改良	0	1	
	KN	C	土地区画	1	0	
D	FX	YKN	C	土地生産性	3	0
A1	KN	S	土着	1	0	
A1E	KN	S	途中	0	1	
A1E	WP	S	どちら	0	3	
D	FX	YKN	C	土地利用	11	16
D	Z	KN	C	土地利用状況	1	0
D	FX	YKN	C	土地利用図	1	0
C3	KN	S	特許	1	0	
D	KN	C	特許料	0	1	
C3	HV	C	突出する	2	0	
D	HN	C	突端近く	1	0	
	XYGN	C	ドットマップ	1	0	
D	KD	C	突発的	1	0	
B1	WV	S	整える	1	8	
	WN	C	とどまつ(植)	1	2	
B1	WV	S	とどまる	4	0	
B1	WV	S	となえる	1	0	
	GN	S	となかい(動物)	2	2	
A1E	WN	S	となり(隣)	0	3	
A1E	WR	S	どの(何の)	2	8	
	WN	C	飛びかう	0	1	
X	GN	C	トビカルマップ	1	0	
D	WV	C	飛び去る	0	1	
D	E	WV	C	飛び立つ	0	1
A1E	WV	S	飛ぶ	1	2	
	KN	S	土木	0	1	
	KN	C	土木事業	1	0	
B1	WA	S	とばしい	2	3	
A2	HN	C	土間	0	2	
A1	GN	S	トマト	1	0	
A1E	WV	S	止まる	0	3	
B1	WN	S	貸	1	0	
B1E	WV	S	貸む	3	1	
E	WV	S	止める	0	1	
B1	WV	S	俵う	10	14	
B1E	WF	C	とも(共に)	47	41	
C2	KN	S	渡来	1	0	
C2	HV	C	渡来する	1	0	
D	F	WN	C	とらえかた(捕らえ方)	0	2
B2	GN	S	トラクター	0	3	
D	HN	C	トラクター中心	0	1	
A1	GN	S	トラック(truck)	1	2	
A2E	WV	C	とりあげる	3	0	
A2E	WV	C	とりあつかう	0	1	
A2E	WN	C	取り入れ(名)	0	1	
A2E	WV	C	とりいれる	1	5	
B3E	WV	C	とりかこむ	0	1	
D	F	WN	C	とり方(取り方)	0	1
A2E	WV	C	とどくむ	0	1	

B2E	WV	C	取り付ける	0	1	
D	F	WV	C	取り残す	0	1
D	F	WV	C	とりのぞく	0	2
B1E	WN	C	取り引き	1	1	
D	F	HN	C	取引銀行	0	1
B1E	WV	C	取引引きする	0	1	
A2E	WV	C	とりまく(取り巻く)	4	3	
A2E	WV	C	とりもどす	0	1	
B1E	KN	S	努力	2	13	
B1E	HV	C	努力する	3	6	
B2F	WV	C	とりよせる	0	1	
B3F	WF	S	とりわけ(副)	0	1	
A1E	WV	S	取る	20	30	
X	GN	S	トルネード	1	0	
C1	KN	S	どれい(奴隷)	1	3	
	KN	C	奴隷商人	1	0	
A1E	WN	S	どろ	1	0	
A1E	WD	S	どんな	0	5	
A1	GN	S	トンネル	2	1	
B2	X	WN	C	間屋	0	2
X	HN	C	間屋街	0	4	
A1E	WN	S	名	1	1	
A1E	WA	S	ない(無い)	63	77	
B2	KN	S	内外	3	1	
C1E	KS	S	ないし(内至)	3	0	
	XYKN	C	内水面漁業	1	0	
	KN	S	内戦	0	1	
	KN	S	内留	1	1	
B1E	KN	S	内容	1	0	
C1	KN	S	内乱	1	0	
	KN	S	内陸	13	12	
	YKN	C	内陸河川	1	0	
	XYKN	C	内陸国	3	1	
	XYKN	C	内陸水路	2	0	
	KN	C	内陸性	0	2	
	KN	C	内陸部	14	8	
	KN	C	内陸部一帯	1	0	
	XYKN	C	内陸盆地	0	1	
	XYKN	C	内陸流域	1	0	
A2	WN	C	苗木	0	1	
D	WN	C	苗作り	0	1	
A1E	WF	S	なお(繕)	4	2	
A2E	WF	C	なおさら(尚更)	0	1	
A1E	WV	S	直す	0	1	
A1E	WN	S	なか(中)	18	72	
A1F	WN	C	長雨	0	1	
A1E	WA	S	長い	20	23	
A2E	WN	C	中ごろ(中頃)	1	3	
F	WN	C	長さ	0	2	
D	FZ	HN	C	流し刺し網漁業	0	1
A1E	WV	S	流す	1	2	
D	FX	HN	C	中継貿易	1	0
Z	HN	C	中継貿易港	3	0	
A1E	WF	C	なかなか(副)	0	1	
B1F	HN	C	長年	1	2	
B1E	WN	S	半ば	2	2	
D	F	HN	C	半ば以上	2	0
D	F	WN	C	半ば近く	1	0
A1E	WV	S	ながめる(眺める)	0	1	
A1E	WN	S	流れ(名)	4	2	

F	WV	C	流れ落ちる	0	1	
A2F	WV	C	流れこむ	1	4	
D	HN	C	流れ作業	0	1	
D	HN	C	流れ作業方式	0	1	
D	F	WV	C	流れだす	0	1
D	F	WV	C	流れ出る	0	3
A1E	WV	S	流れる	8	18	
A1E	WV	S	なくす	1	0	
A1E	WV	S	なくなる	0	4	
D	WV	C	なされうる	1	0	
A1	WN	S	なし(梨)	0	2	
B2	WV	C	なしとげる	1	0	
C1	WV	S	なす(為)	15	1	
A1	WN	S	なす(茄子)	0	2	
A1E	WF	S	なぜ(何故)	0	2	
A1E	WA	C	名高い	7	0	
A2	WN	C	なたね(植)	0	3	
B1	WD	S	なだらか	3	2	
B1	XYWN	S	なだれ	0	1	
A1E	WN	S	夏	11	38	
A1E	WA	S	なつかしい	0	1	
A2	HN	C	夏みかん	0	1	
HN	C	なつめやし(植)	3	1		
A1E	WP	S	何	0	1	
D	HN	C	生ゴム	1	0	
HN	C	生乳	1	0		
B1	WN	S	鉛	6	0	
A1E	WN	S	波	2	1	
A2	WN	S	なめくじ	0	1	
WV	S	なやます	0	3		
B1	WN	S	なやみ(悩み)	0	1	
B1	WV	S	なやむ	0	4	
B2	WN	S	なら(植)	0	2	
A1	WV	S	做う	0	1	
A1E	WV	S	並ぶ	9	12	
B2F	WV	C	成り立つ	7	4	
D	F	WN	C	なり手(成り手)	0	1
D	F	WA	C	なりやすい	2	0
A1E	WV	S	成る	229	306	
C3	KN	S	南下	1	0	
KN	S	南岸	2	0		
KN	S	軟材	1	0		
KN	S	南西	2	5		
Z	KN	C	南西海岸	1	0	
Z	HN	C	南西側斜面	1	0	
Z	KN	C	南西斜面	1	0	
KN	C	南西端	2	1		
HN	C	南西端沖合	1	0		
KN	C	南西部	11	2		
HN	C	南西向き	1	0		
KN	C	南端	0	1		
KN	C	南端部	6	0		
A2E	KN	C	南東	1	1	
KN	C	南東端	6	0		
KN	C	南東部	1	0		
KN	C	南東部	15	2		
Z	KN	C	南東貿易風	2	0	
HV	C	南東流する	1	0		
HN	S	何日	0	2		
KN	S	南半	6	0		

KN	C	南半部	2	0		
KN	S	南部	40	23		
Z	KN	C	南部海岸	0	1	
KN	C	南部開発公園	1	0		
Z	HN	C	南部国境沿い	1	0	
Z	KN	C	南部山地	0	4	
KN	S	南方	2	2		
KN	C	南方急行線	1	0		
KN	S	南北	15	14		
KN	C	南北差	1	0		
KN	C	南北差・東西差	1	0		
KN	C	南北方向	1	0		
KN	C	南北問題	1	0		
Z	KN	C	南北両半球	2	0	
KN	C	何万人	0	1		
C2	WF	C	なんら	1	0	
KN	S	南庭	1	0		
A1E	WN	S	なおい(匂い)	0	1	
B3F	WV	C	似かよう	0	2	
D	XYKN	C	二期作	1	3	
A1E	WV	S	提る	4	0	
B1E	WV	S	にぎわう	1	3	
A1E	KN	S	肉	0	6	
KN	S	肉牛	4	8		
KN	C	肉牛生産	0	1		
D	KN	C	肉食動物	1	0	
KN	S	肉用	0	1		
KN	S	肉類	6	2		
A2F	WN	C	荷車	1	0	
A1E	WV	S	にござる	0	3	
A1E	WN	S	西	15	9	
FZ	HN	C	西海岸	1	1	
D	F	WN	C	西がわ(西側)	3	2
FZ	HN	C	西斜面	4	0	
D	F	WN	C	西隣り	1	0
B1	WN	S	鯉	1	0	
XYKN	C	日較差	2	0		
B1	KN	S	日常	0	2	
D	KN	C	日常語	1	0	
D	KN	C	日常生活	2	1	
D	F	YKN	C	日変化	1	0
KN	C	日用雑貨	0	1		
B3	KN	C	日用品	0	3	
KN	C	日系人	3	1		
B2	GN	S	ニッケル	5	0	
A1E	KN	S	日光	1	0	
KN	S	日射	1	0		
X	KN	C	日照時間	2	1	
KN	S	日中(昼間の意)	2	5		
D	WN	C	にない手	0	3	
HV	C	二分する	2	2		
C2	XYKN	C	二毛作	1	1	
A1E	HN	C	荷物	0	1	
C4F	HN	C	荷役	0	1	
B1	HV	C	入院する	0	1	
B2	KN	S	乳牛	3	2	
A1	GN	S	ニュース	0	1	
KN	C	乳製品	0	3		
D	YGN	C	ニュークワン	2	1	
KN	S	入超	2	0		

A1E	WV	S	似る	7	4	
A1E	WN	S	庭	0	2	
A2FX	WN	C	にわか雨	1	0	
B1E	WF	C	にわか(副)	0	1	
A1	WN	S	にわとり(鶏)	1	2	
A1E	KN	S	人間	12	3	
F	KN	C	人間活動	3	0	
D	F	KN	C	人間生活	2	0
A1E	WV	S	抜く	1	1	
D	F	WV	C	抜け切る	1	0
A1E	WV	S	抜ける	0	1	
B1E	WN	S	布	0	1	
A1	WN	S	沼	0	1	
D	F	WV	C	塗りわける	1	0
A1E	WV	S	塗る	1	0	
A1E	WN	S	根	2	0	
B2	WN	C	値上がり	0	1	
A1E	WN	S	ねじ	0	1	
A1	WN	S	ネズミ	1	0	
A1E	HN	C	ねだん(値段)	0	14	
A1E	KN	S	熱	0	1	
D	HN	C	熱エネルギー	2	0	
B1	XYKN	S	熱帯	27	10	
XYKN	C	熱帯雨林	7	2		
XYKN	C	熱帯雨林気候	10	5		
Z	KN	C	熱帯雨林地域	5	0	
D	XYKN	C	熱帯気候	2	1	
Z	KN	C	熱帯山地	1	0	
D	Z	KN	C	熱帯性果実	1	0
D	Z	KN	C	熱帯性低気圧	1	0
D	Z	KN	C	熱帯性森林産物	1	0
D	XYKN	C	熱帯草原	0	1	
D	Z	KN	C	熱帯地域	1	0
D	Z	KN	C	熱帯地方	0	1
Z	KN	C	熱帯無風帯	1	0	
D	Z	HN	C	熱帯モンスーン	1	0
D	X	HN	C	熱帯モンスーン気候	6	0
D	Z	HN	C	熱帯モンスーン地域	1	0
Z	KN	C	熱帯・温帯内陸	1	0	
KN	S	熱風	0	1		
B2F	WA	C	根強い	1	2	
KN	S	熱皿	0	1		
C1	KD	S	熱烈	1	0	
D	FXYWN	C	根雪	1	0	
A1E	WV	S	寝る	0	1	
A1E	KN	S	年	0	4	
XYKN	C	年較差	1	0		
KN	S	年間	0	2		
C2	KN	S	年金	0	1	
C2	KN	S	年貢	0	1	
KN	C	粘結炭	1	0		
YKN	C	年降水量	1	1		
E	KF	S	年中	3	1	
D	KN	C	粘着力	0	1	
A1	X	KN	S	粘土	3	0
KF	S	年々	4	2		
D	FXYKN	C	年平均気温	0	1	
B1E	KN	S	燃料	0	5	
D	KN	C	燃料補給地	1	0	
B2	KN	S	農園	0	7	

D	KN	C	農園制度	1	0
B2E	KN	S	農家	2	32
	KN	C	農機具	0	2
B1E	KN	S	農業	41	50
D	Z	KN	農業移民	0	1
D	KN	C	農業改革	1	0
D	KN	C	農業開発	1	1
D	F	KN	農業活動	1	0
D	F	KN	農業機械	0	2
D	F	KN	農業技術	0	3
D	FX	KN	農業協同組合	1	4
D	F	KN	農業経営	1	1
D	X	KN	農業経営規模	1	0
	YKN	C	農業園	10	4
D	X	KN	農業人口	3	0
D	F	KN	農業生産	5	1
D	F	KN	農業生産高	1	0
D	F	KN	農業生産力	1	0
D	YKN	C	農業地域	6	4
D	X	KN	農業地域区分	1	0
D	Z	KN	農業地帯	1	1
D	F	KN	農業中心	1	0
D	KN	C	農業的色彩	1	0
D	KN	C	農業用	0	1
D	XYKN	C	農業用水	0	2
D	F	KN	農業労働者	0	4
C2	KN	S	農耕	4	0
	KN	C	農産産物	0	1
D	KN	C	農耕生活	1	0
D	KN	C	農耕地	4	0
	YKN	C	農耕民族	1	0
D	KN	C	農作業	0	5
B2	KN	C	農作物	1	7
X	KN	C	農産加工	1	0
Z	KN	C	農産加工業	1	0
B2	KN	C	農産物	12	19
	KN	C	農産物輸出圏	0	1
B1	KN	S	農場	1	7
D	KN	C	農場主	0	2
B1	YKN	S	農村	4	14
D	Z	KN	農村部	1	0
B2	YKN	S	農地	13	23
D	X	KN	農地改革	1	1
D	Z	KN	農地面積	1	0
	KN	S	農道	0	1
	KN	C	農牧業	10	5
Z	KN	C	農牧業地域	2	0
	KN	C	農牧生活者	1	0
	KN	C	農牧地	1	0
B1	KN	S	農民	1	18
C2	KN	S	農務	1	1
	KN	S	農薬	0	2
	KN	C	農用地	0	2
B1E	KN	S	能率	2	2
D	F	KD	能率的	1	0
D	KN	C	農林業	0	1
Z	KN	C	農林水産業	0	3
A1E	WN	S	秆	0	2
A1E	WV	S	残す	0	12
A1E	WN	S	残り〔名〕	0	1

A1E	WV	S	残る	8	11	
D	WV	C	のしかかる	0	1	
A1E	WV	S	のせる	0	1	
B1E	WV	S	除く	27	18	
	E	WA	S	望ましい	2	0
C1	WV	S	のぞむ〔難む〕	3	3	
A1E	WN	S	のち〔後〕	3	1	
A1E	WV	S	伸ばす	0	1	
A2	WN	C	野原	0	1	
D	WV	C	のびなやむ	0	2	
D	F	WV	C	伸び始める	0	1
A1E	WV	S	伸びる	16	7	
B1E	WV	S	述べる	2	0	
D	WV	C	のほりおりする	0	1	
A1E	WV	S	のぼる	0	5	
A2F	WN	C	飲み水	0	1	
A1E	WV	S	飲む	0	1	
A1	WN	S	のり〔海苔〕	1	1	
A2E	WV	C	乗り出す	1	0	
D	F	WV	C	乗りつぎする	0	1
A1E	WV	S	乗る	3	3	
A1E	WN	S	葉	0	2	
	E	WN	S	場	1	4
A1E	WN	C	場合	15	14	
C3	HV	C	把握する	1	0	
HN	C	バーム油	1	0		
D	HN	C	ハーモニカ長屋	0	1	
	GN	S	ハーレム	1	0	
C1	XYKN	S	梅雨	0	9	
C3	X	GN	C	ハイウェー	1	0
	KN	S	排煙	0	2	
C2	KN	S	煤煙	0	2	
C1	HV	C	媒介する	1	0	
D	KN	C	廃棄処理	0	1	
	KN	S	廃産	1	0	
B1	KN	S	背景	1	2	
C1	KN	S	背後	0	3	
D	HN	C	排出ガス	0	3	
C1	HV	C	排出する	0	1	
	KN	S	煤塵	0	2	
	KN	S	廃水	0	3	
B2	YKN	S	排水	1	2	
Z	KN	C	排水路	0	1	
C2	HV	S	配する	1	0	
	KN	S	敗戦	1	0	
KD	C	排他的	1	0		
C2	KN	S	配置	4	0	
D	KN	C	配置関係	2	0	
C2	HV	C	配置する	6	1	
C1	KN	S	配当	1	0	
B3	GN	S	バイナップル	3	1	
B1	HV	C	売買する	0	1	
	GN	C	バイブライン	4	0	
C2	KN	S	配産	0	1	
A1E	WV	S	入る	16	11	
C1	HV	C	配列する	1	0	
	GN	S	ハウス	0	2	
	HN	C	ハウスの栽培	0	1	
	HN	C	ハウスの病	0	1	
D	F	WV	C	生え揃う	0	1

A1E	WV	S	生える	0	1	
A1E	WN	S	基	1	0	
C1	KN	S	破壊	1	0	
C1	HV	C	破壊する	0	4	
A1E	WV	S	はかる	6	6	
A1E	WV	S	はく〔吐く〕	0	1	
X	KN	C	白癩主義	1	0	
	KN	C	白癩政策	0	1	
B2	KN	S	はくさい〔白癩〕	0	1	
C3	KN	S	拍車	1	0	
Z	KN	C	白人人種	3	0	
	KN	S	白人	23	8	
	KN	C	白人以外	1	0	
	HV	C	白人化する	1	0	
	HN	C	白人サラリーマン	0	1	
C2	KN	C	燻心地	0	2	
	KN	C	白人労働者	0	1	
C2	KV	S	ばく大〔莫大〕	1	2	
	YKN	C	白地図	1	0	
B1E	KN	S	爆発	0	1	
D	F	KD	C	爆発的	0	1
B2	KN	S	幕府	0	1	
C2	KN	S	爆風	0	1	
B2	KN	C	博物館	1	0	
	KN	C	白ろう病	0	1	
A1E	WA	S	はげしい	8	15	
D	F	WN	C	はげ山	1	0
	KN	S	馬耕	0	1	
D	F	WV	C	選びだす	0	1
A1E	WV	S	選ぶ	14	10	
X	GN	S	バザール	1	0	
C4	HN	C	端境期	1	0	
B3E	WV	S	狭む	8	9	
A1E	WN	S	はし〔箸〕	0	1	
A1E	WN	S	橋	2	0	
A1E	WN	S	端	1	3	
	WN	S	はしけ〔解〕	0	3	
A1E	WN	S	始まり〔名〕	0	1	
A1E	WV	S	始まる	10	7	
A1E	WN	S	はじめる〔名〕	38	47	
A1E	WF	S	はじめて〔副〕	2	1	
A1E	WV	S	始める	1	9	
A1	KN	S	馬車	1	0	
D	KN	C	馬車時代	1	0	
A1E	HN	C	場所	4	3	
A1E	WV	S	走る	15	5	
C2F	WN	C	橋渡し	1	0	
A1E	WN	S	はず〔答〕	0	1	
A1E	GN	S	バス〔車〕	1	3	
A1E	GN	S	バター	2	1	
D	WN	C	機織り	0	1	
A1E	WN	S	畑	2	5	
C3	HN	C	畑作	2	2	
D	HN	C	畑作農業	1	3	
B1	WV	S	果たす	9	4	
	YHN	C	畑地	0	2	
A1E	WN	S	はたらき〔働〕	0	2	
D	WN	C	はたらきかけ	1	0	
A1E	WV	S	はたらく	0	23	
A1E	WF	S	はっきりに〔副〕	1	3	

A1E	WV	C	はっきりする	0	1
C2	KN	S	白金	2	0
B1E	KN	S	発見	4	1
D F	KF	C	発見以後	2	0
B1E	HV	C	発見する	12	2
D F	KN	C	発言力	1	2
C2	KN	S	伐採	1	1
C2	HV	C	伐採する	0	1
	KN	C	発祥地	2	0
B1	HV	S	発祥する	4	0
B1	KN	S	発生	0	1
D	HA	C	発生しやすい	0	1
B1	HV	C	発生する	3	17
D	KN	C	発生地	2	0
B1E	KN	S	発達	21	11
D F	KN	C	発達状態	1	0
B1E	HV	C	発達する	91	71
D	KN	C	発達段階	8	0
D F	KN	C	発達程度	1	0
A1E	KN	S	発展	14	22
B1	KN	S	発電	2	1
D	KN	C	発電機	1	0
D	KN	C	発電所	2	1
A1E	HV	C	発展する	18	35
B1	HV	C	発電する	0	1
	X KN	C	発展途上国	0	6
D	KN	C	発電量	1	0
A1E	KN	S	発表	0	1
D	HV	C	発表し合う	0	1
A1E	HV	C	発表する	1	1
	GN	S	パッパフォー	1	0
B1E	KN	S	発明	0	1
D F	KN	C	発明以後	1	0
B1E	HV	C	発明する	1	1
A1E	WN	S	花	0	5
A1E	WN	S	鼻	0	1
A1E	WN	S	話	0	3
A2E	WV	C	話しあう	0	1
A1E	WV	S	話す	2	2
A1	GN	S	バナナ	9	3
	HN	C	バナナ園	0	1
A1E	WV	S	隠れる	2	7
A1E	WN	S	幅	4	2
B1E	WV	S	省く	1	0
A1E	WN	S	浜	0	1
C4F	WN	C	巻巻	1	0
WN	S	はまち〔魚〕	0	1	
A1E	WA	S	速い	3	3
A1E	WN	S	早く〔名〕	3	4
A1E	WN	S	林	0	1
B1	WV	C	早まる	0	1
A1E	WV	S	はらう	1	0
	HN	C	ばら油	1	0
C2	GN	S	バランス	0	1
C4	XYGN	S	ハリケーン	1	0
B2F	WV	C	はりだす〔張り出す〕	0	1
A1E	WN	S	春	0	8
B1E	WF	C	はるかに〔遙かに〕	2	2
D	WN	C	春小麦	1	0
D	HN	C	春小麦産地	1	0

D X	HN	C	春小麦・酪農地域	1	0
D F	WN	C	春さき〔春先〕	0	1
	GN	S	バルブ	3	2
	HN	C	バルブ工業	1	0
	HN	C	バルブ工場	1	0
	HN	C	バルブ用チップ材	1	0
	Z HN	C	バルブ・製紙業	1	0
	HN	C	バルブ・製紙工業	1	0
	HN	C	バルブ・製紙・製鉄・機械・化学→	1	0
B1	KN	C	ばれいしょ	7	0
A1E	GN	S	パン〔食物〕	0	1
B1E	KN	S	範囲	16	2
D F	HN	C	範囲ごと〔…毎〕	0	1
	F KN	C	範囲内	1	0
C1	KN	S	繁栄	0	1
C1	HV	C	反映する	7	0
C1	HV	C	繁栄する	2	0
C1 X	KN	C	繁華街	0	1
C2	KN	S	反感	1	0
D Z	KN	C	半乾燥地域	1	0
	KN	S	半球	2	0
B1	KN	S	半径	1	1
C1	KN	S	判決	0	1
C1	HV	C	反抗する	1	0
	KN	C	万国博	1	0
D	XYKN	C	半砂漠	1	0
C3	KN	S	撤出	1	0
D Z	KN	C	反植民地主義	1	0
	HN	C	半数近く	1	0
B1	HV	S	反する	2	0
B1E	KN	S	反省	0	1
C4	KN	S	帆船	3	0
A1E	KN	S	反対	0	2
D F	KN	C	反対運動	0	2
D F	HN	C	反対がわ〔…側〕	0	3
A1E	HV	C	反対する	0	2
B1E	XV	C	判断する	0	1
B1	YKN	S	半島	5	5
D Z	KN	C	半島状	1	0
Z	KN	C	半島内陸部	1	0
Z	KN	C	半島南部	0	1
D Z	KN	C	半島部	4	0
D Z	HN	C	半島部西がわ〔…側〕	0	1
D F	KN	C	半年間	0	1
X	GN	S	パンパ〔草原〕	6	2
C1E	KN	S	販売	0	2
D F	HN	C	販売先	0	1
C1E	HV	C	販売する	0	1
C1	KN	S	反発	1	0
	E KN	S	半分	1	4
	F KN	C	半分以上	2	2
FZ	KN	C	半文化民族	1	0
F	HN	C	半分近く	1	1
C2	KF	S	反面	2	2
D	HA	C	泡盛しやすい	0	1
	KN	S	万里	1	0
C1	KN	S	販路	0	2
A1E	WN	S	日	0	7
A2E	WN	C	日当たり	2	0
XYKN	C	被圧地下水	2	0	

Z	KN	C	肥育地域	1	0
	GN	S	ビーマン	0	1
A1	GN	S	ビール	1	0
D	HN	C	ビール工業	1	0
B1	KN	S	被害	4	10
B1	WV	S	控える	1	1
C1E	KN	S	比較	0	1
C2	KN	S	皮革	3	0
B1E	HV	C	比較する	1	4
D E	KD	C	比較的	17	6
A2E	WN	C	日かげ	1	1
D Z	KN	C	非火山性	1	0
A1E	WN	S	東	9	10
D FZ	HN	C	東海岸	1	1
D F	WN	C	東がわ〔東側〕	9	5
D FZ	HN	C	東斜面	3	0
	F HN	C	東半分	1	1
D F	WN	C	東廻り	1	0
C3	XYWN	C	干潟	0	2
B2	WV	S	ひからびる	0	1
A1E	WN	S	光	0	2
A1E	WV	S	光る	0	1
D F	WN	C	ひかれかた〔引かれ方〕	0	1
	KN	C	避寒地	1	0
A2E	WN	C	引き上げ〔名〕	0	1
B3F	WV	C	ひきおこす	0	2
B3F	WV	C	ひきつく	0	1
B2E	WV	C	引きつける	1	0
A1E	WV	S	引く	1	6
A1E	WA	S	低い	35	26
B3	GN	S	ピクニック	1	0
A1E	KN	C	飛行機	0	3
D F	KN	C	飛行場	1	0
B1E	HV	C	飛行する	0	1
C2	KN	S	被災	0	1
B1	KN	S	比重	0	2
B1E	KN	S	美術	0	1
D F	KN	C	美術印刷	1	0
D	KN	C	美術館	0	1
	KN	C	美術工芸品	1	0
	KN	C	美術品展示	1	0
A1E	HF	C	ひじょうに〔非常に〕	31	4
D X	KN	C	避暑地	2	1
B1	HV	S	比する	1	0
A1E	WN	S	左	0	2
D F	HN	C	左ページ	0	1
B1E	WN	C	日付	0	1
D	KN	C	必携品	1	0
D	YHN	C	日付変更線	0	1
A1	WN	S	半	20	9
C1	HV	C	匹敵する	2	0
C4	KN	S	筆頭	1	0
B1E	KND	S	必要	11	23
	KN	C	必要事項	1	0
D F	KN	C	必要性	0	1
D F	KN	C	必要量	0	1
A2F	WN	C	ひでり〔～の害〕	0	4
A1E	WN	S	人	9	31
A1E	WA	S	ひどい〔酷い〕	0	5
	KN	C	非同盟諸国	1	0

B1E	WA	S	等しい	1	0	C1	HV	C	疲労する	0	1	B1E	KD	S	複雑	5	7		
F	WN	C	人たち	0	9	A1E	WN	S	ひろがり(名)	0	2	D	KN	C	服飾製品	1	0		
WN	C	ひとつづき【一続き】	0	1	A1E	WV	S	ひろがる	32	38	KN	S	複数	0	1				
B2F	WN	C	人手	0	4	A1E	WV	S	広げる	1	5	XYKN	C	複施設	1	0			
D	E	WN	C	人人	14	92	F	WN	S	広さ	3	2	XYKN	C	副都心	0	2		
WN	C	ひとまとまり	0	1	A2EX	WN	C	広場	2	1	A1E	WV	S	ふくむ	11	10			
B3E	WN	C	ひとりだち(独り立ち)	0	1	D	F	WF	C	ひろびろ(広々)	0	1	A1	WV	S	含める	7	6	
B3E	WV	C	ひとりだちする	0	1	B1	WV	C	ひろまる	5	0	B2	KD	C	不景気	0	1		
B1	KN	S	非難	0	1	B1	WV	C	ひろめる	1	0	KN	C	富国強兵政策	0	1			
C1	HV	C	避難する	0	1	WN	C	紅型【びんがた】	0	1	B1	WA	S	ふさわしい	0	1			
A2	GN	S	ビニール	0	1	C1	KD	S	貧困	1	0	B2	KN	S	不順	0	1		
X	GN	C	ビニールハウス	0	3	B2	KN	S	品質	0	2	C1	KN	S	腐食	1	1		
C1E	KN	S	批判	0	1	KN	S	品種	0	6	C1	Z	HV	C	腐植する	1	0		
B1E	KN	S	皮ふ【皮膚】	1	1	KN	C	品種改良	0	1	Z	KN	C	腐植物	1	0			
C1	KN	S	拡張	1	0	C3	GN	S	ヒント	1	0	D	Z	HV	C	腐植分解する	1	0	
D	KD	C	飛躍的	1	0	C1	KN	S	貧富	3	1	B1E	KN	S	婦人	0	2		
D	KN	C	飛躍的發展	1	0	KN	C	貧民街	0	2	A1E	WV	S	防ぐ	2	3			
KN	S	白夜	0	1	C2	KN	S	品目	2	0	C2	HV	C	敷設する	1	0			
A1E	WV	S	冷やす	0	1	X	GN	S	フェゼンダ	2	0	B1	KN	S	不足	2	4		
A2	KN	C	百貨店	0	1	B2F	HA	C	ぶあつ(分厚い)	0	1	Z	KN	C	部隊間	1	1		
KN	S	ひょう【豹】	1	0	B1E	KN	S	不安	0	1	Z	KN	C	部隊集団	1	0			
A1E	KN	S	病院	0	5	B2F	KD	C	不安定	5	4	B1	HV	C	不足する	1	9		
B2	XYKN	S	氷河	13	2	X	GN	C	フィッシュミール	1	0	B1	HV	C	付属する	0	2		
D	XYKN	C	氷河湖	6	0	XYGN	S	フィヨルド	6	1	A1	WN	S	豚	3	2			
D	Z	KN	C	氷河時代	2	0	Z	HN	C	フィヨルド海岸	1	0	A1E	KN	S	舞台	0	2	
Z	KN	C	氷河堆積物	2	0	Z	HN	C	フィヨルド海岸付近	1	0	B1	WF	S	ふたたび【再び】	0	1		
Z	KN	C	氷河堆積物地域	1	0	B1	KN	S	風雨	1	1	D	HN	S	豚肉	1	0		
D	XYKN	C	氷河地形	2	0	C1	XYKN	S	風化	1	0	A1E	WN	S	緑	1	0		
D	Z	KN	C	氷河末端	1	0	C1	Z	HV	C	風化する	0	1	A1E	KNDFS	S	ふつう【普通】	6	4
XYKN	S	氷期	1	0	Z	HV	C	風化堆積する	1	0	D	HN	C	普通畑作	0	4			
A1E	KN	S	病気	0	3	Z	KN	C	風化物	1	0	C1	Z	HV	C	復活する	1	0	
KN	S	氷原	1	0	B1	KN	S	風景	3	4	D	KF	C	復帰後	0	1			
B1	HV	C	表現する	6	0	D	Z	KN	C	風景資源	2	0	C2	HV	C	復帰する	0	1	
YKN	S	標高	0	1	D	KD	C	封鎖的	1	0	B1	KN	S	仏教	9	1			
D	F	YKN	C	標準時	0	1	B2E	KN	S	風習	1	0	Z	KN	C	仏教園	1	0	
KN	C	水晶石	1	0	XYKN	C	風水害	0	2	KN	C	仏教徒	1	2					
YKN	S	氷食	3	0	B1E	KN	S	風俗	2	2	B2	KN	S	復興	3	2			
KN	S	氷雪	4	3	XYKN	C	風土病	2	0	B2	HV	C	復興する	0	4				
X	KN	C	氷雪気候	2	2	A1E	KN	S	夫婦	0	1	C1	KN	S	物質	4	6		
Z	KN	C	氷雪原	1	0	A1	GN	S	プール【pool】	0	1	D	F	KD	C	物質的	1	0	
X	KN	C	氷雪帯	1	0	A1	GN	S	フェリー	0	2	D	F	KN	C	物質文化	1	0	
KN	S	表層	1	0	A1E	WV	S	増える	2	26	A1E	WN	S	筆	0	1			
KN	C	病虫害	0	1	A1E	WA	S	深い	9	17	A1	KN	S	ぶどう	17	4			
D	KN	C	平等意識	2	0	C3	HV	C	付加する	1	0	C2	KD	C	不統一	1	0		
HV	C	漂白する	1	0	A1	WV	C	深まる	0	3	KN	C	ぶどう園	1	0				
E	KN	S	表面	2	4	D	F	WV	C	吹き下ろす	0	1	C2	XYKN	C	不凍港	1	0	
KN	C	表面積	0	2	B3E	KN	C	不規則	3	0	D	KN	C	ぶどう栽培	2	0			
KD	S	肥沃	12	0	A2E	WV	C	吹き出す	0	1	KN	C	ぶどう酒	4	0				
A1E	WV	S	開く	18	11	WV	C	噴き出す	0	2	WN	S	ぶな【植】	2	1				
WV	S	開ける	11	11	C1	KN	S	普及	6	2	F	WN	C	船つき場	0	1			
B2	GN	S	ピラミッド	0	1	D	KN	C	普及以前	1	0	D	F	WN	C	船荷	1	0	
HN	C	ピラミッド群	1	0	D	HN	C	普及しはじめ	1	0	A1E	WN	S	船	5	4			
B1	KN	S	肥料	1	2	C1	HV	C	普及する	7	6	C3	KN	S	不備	1	0		
D	KN	C	肥料分	6	0	D	KN	C	普及度	1	0	C3	KN	S	部品	0	5		
A1E	WN	S	昼	2	2	C1	KN	S	不況	0	1	B1E	KN	S	部分	0	7		
A2	GN	S	ビル【超高層の〜】	0	5	B1	KN	S	付近	1	4	D	E	KD	C	部分的	1	0	
HN	C	ビル街	0	2	KD	C	不均等	1	0	A2E	KN	S	不便	3	6				
D	E	WN	C	昼間	0	1	A1E	WV	S	吹く	1	7	B1	KN	S	不済	0	1	
B1	HV	C	比例する	1	0	C2	HV	C	複合する	1	0	D	F	WN	C	踏み分け道	1	0	
A1E	WA	S	広い	44	31	D	Z	KN	C	複合地域	1	0	A1	WN	S	ふもと【山の〜】	0	5	

	KN	S	部門	0	2	
A1E	WV	S	増やす	0	5	
A1E	WN	S	冬	15	44	
D	WN	C	冬小麦	2	0	
D	HN	C	冬小麦・とうもろこし栽培	1	0	
D	F	HN	C	冬半年	1	0
	GN	C	ブラックバーダー	1	0	
	X	GN	S	プランクトン	0	2
	GN	S	プランデー	1	0	
	X	GN	S	プランテーション	10	3
	Z	HN	C	プランテーション地域	1	0
	Z	HN	C	プランテーション地帯	1	0
B2	KD	S	不利	1	3	
B3	WN	S	ブリ〔魚〕	0	1	
B2F	KND	C	不利益	0	2	
	XYGN	S	ブリザード	1	0	
C2	KN	S	武力	0	1	
A1E	WV	S	降る	1	19	
A1E	WA	S	古い	1	12	
A1	WV	S	振るう	0	3	
A1E	WF	S	古く〔副〕	25	0	
A1E	WN	S	古く〔名〕	16	13	
	XYGN	S	ブレイリー	5	0	
D	HN	C	プロペラ機	1	0	
A1E	KN	S	ふん〔糞〕	0	1	
B1E	KN	S	文化〔culture〕	53	13	
B1	KN	S	分解	1	0	
D	KN	C	文化遺産	0	4	
B1	HV	C	分解する	1	1	
B1E	KN	S	文学	1	1	
	XYKN	C	文化圏	9	1	
D	KN	C	文化交流	3	0	
D	Z	KN	C	文化交流地域	1	0
D	KN	C	文化財	1	0	
D	KN	C	文化施設	1	3	
D	KN	C	文化水準	1	0	
B1	X	HV	C	噴火する	0	1
D	X	KN	C	文化地域	1	0
C1	HV	C	分割する	2	3	
D	F	KD	C	文化的	3	1
D	F	YKN	C	文化民族	1	0
D	HN	C	文化・レクリエーション活動	1	0	
D	KN	C	分業関係	1	0	
	X	KN	C	文教都市	0	1
C3	KN	S	文献	1	0	
C2	X	KN	S	分散	1	1
C2	Z	HV	C	分散する	2	7
C3	HV	C	噴出する	0	1	
	KN	C	噴出物	1	0	
C1	HV	C	分析する	1	0	
C1	KN	S	紛争	1	0	
B3	HV	C	分担する	0	2	
	HV	C	分断する	1	0	
B1	HV	C	分配する	0	1	
B2	XYKN	S	分布	15	2	
D	Z	KN	C	分布状態	1	0
D	XYKN	C	分布圏	2	1	
B2	Z	HV	C	分布する	23	4
D	Z	KN	C	分布地域	1	0
B1	KN	S	文明	6	0	

C1	X	HV	C	分離する	3	0
	HV	C	分立する	1	0	
D	Z	HV	C	分離独立する	5	0
B1	KN	S	分類	2	0	
B1	HV	C	分類する	9	0	
C1	HV	C	分裂する	1	0	
D	GN	C	ヘアピンカーブ	1	0	
D	FX	KN	C	平均気温	1	2
D	KN	C	平均経営規模	0	1	
D	KN	C	平均高度	0	1	
	Z	KN	C	平均人口密度	1	0
B1E	HV	C	平均する	0	1	
B2	KN	S	平原	4	0	
B1E	HV	C	平行する	1	0	
	HV	C	並行する	0	1	
D	KN	C	併合政策	1	0	
	KN	S	米作	0	18	
	KN	C	米作地	0	1	
	Z	KN	C	米作地帯	0	1
	YKN	C	米作農業	0	1	
C2	HV	C	閉鎖する	0	1	
	KN	S	閉山	0	1	
	HV	C	閉山する	0	2	
B2	KD	S	平坦	1	0	
D	KN	C	へいたん地〔平地地〕	2	2	
B2	KN	S	平地	7	12	
D	KN	C	平地率	1	0	
B1	KN	S	平面	2	1	
D	KN	C	平面上	0	1	
D	KD	C	平面的	1	0	
A2	XYKN	S	平野	40	19	
D	Z	KN	C	平野地帯	1	0
D	Z	KN	C	平野部	5	0
B1E	KN	S	平和	1	1	
D	Z	KN	C	平和記念都市	0	1
D	F	KN	C	平和公園	0	1
D	F	KD	C	平和的	0	1
D	Z	KN	C	平和都市	0	1
	GN	S	ペーコン〔肉〕	1	0	
	KN	S	僻地	1	0	
B1	WV	S	隔てる	5	6	
A1E	KD	S	別	1	0	
B1	KN	S	別荘	0	1	
A2	KN	S	別々	1	0	
	GN	C	ベニヤ板	1	0	
A1E	WV	S	へらす	0	2	
C3	WV	S	終る	18	5	
A1E	WV	S	滅る	2	10	
B2	GN	S	ベルト	0	1	
B1E	KN	S	便	2	6	
B1E	KN	S	変化	6	16	
C2	KN	S	変革	1	0	
B1E	HV	C	変化する	3	3	
C1	KN	S	返還	0	1	
A1E	HV	C	勉強する	0	1	
D	KN	C	変形地	1	0	
C1	KN	S	偏見	1	0	
B2	KN	S	変更	0	2	
B2	HV	C	変更する	0	1	
C3	KN	S	返済	0	1	

	HV	C	偏在する	1	0	
D	X	KN	C	編集図	2	0
	X	KN	C	変成岩	1	0
	XYKN	C	偏西風	7	1	
C2	KN	S	変遷	1	1	
C1	KN	S	変動	0	5	
A1E	KD	S	便利	4	7	
A1	WN	S	穂	0	1	
A1E	KN	S	ほう〔方〕	3	3	
C2	YKN	S	方位	2	5	
D	X	KN	C	方位角	1	0
C1	KN	S	防衛	1	0	
B1E	YKN	S	貿易	23	20	
	Z	HN	C	貿易相手国	2	4
	Z	KN	C	貿易界	1	0
	Z	KN	C	貿易外収支	2	0
	Z	KN	C	貿易外収入	1	0
D	FZ	KN	C	貿易額	9	1
D	FX	HN	C	貿易型	1	0
	XYKN	C	貿易港	9	1	
D	Z	KN	C	貿易市場	1	0
FZ	KN	C	貿易自由化	1	0	
D	Z	KN	C	貿易収支	3	0
D	Z	KN	C	貿易地域	1	0
D	FZ	KN	C	貿易品	2	2
	X	KN	C	貿易風帯	1	0
C1	YKN	S	崩壊	1	0	
D	Z	KN	C	崩壊地	1	0
C1	HV	C	放棄する	0	2	
D	Z	KN	C	封建国家	1	0
D	KD	C	封建的	0	1	
C4	KN	S	宝庫	2	0	
B1E	KN	S	方向	6	2	
C2	KN	S	亡国	1	0	
	KN	S	防災	0	1	
B1	KN	S	豊作	0	1	
B1	KN	S	奉仕	0	1	
A1E	KN	S	帽子	1	0	
C1	KN	S	防止	1	4	
C1	HV	C	防止する	2	1	
	HN	C	放射環状型街路	1	0	
	KN	C	放射状	1	0	
	KN	C	放射同心円状	1	0	
C2	KN	C	放射能	0	2	
B1	KN	S	紡績	0	1	
D	KN	C	宝石加工	0	1	
D	KN	C	宝石貴金属	1	0	
D	KN	C	紡績業	0	1	
D	F	KN	C	放送局	0	1
	Z	KN	C	包蔵資源	1	0
	XYKN	C	包蔵水力	0	1	
C1	HV	C	配置する	0	1	
	X	KN	C	防潮堤	0	1
D	KN	C	報道機関	0	1	
	KN	S	放熱	0	1	
B1	KD	S	豊富	16	6	
	YKN	S	暴風	0	1	
B1	XYKN	C	防風林	1	1	
A1E	KN	S	方法	3	8	
C3	XYKN	S	放牧	6	1	

C3	Z	HV	C	放牧する	0	1
D	Y	KN	C	放牧地	5	0
B1E	KN	S	法律	1	1	
	HV	C	放流する	0	1	
	X	GN	S	ボーキサイト	10	3
	Z	HN	C	ボーキサイト生産国	1	0
	Z	HN	C	ボーキサイト生産地	1	0
	Z	HN	C	ボーキサイト多産国	1	0
	GN	C	ポートワイン	1	0	
	GN	C	ポールペアリンド	1	0	
D	HN	C	保温苗代	0	2	
A1E	WN	S	ほか(他・外)	49	37	
	KN	S	北岸	1	0	
	KN	S	牧牛	1	2	
	Z	KN	C	牧牛地域	2	0
	Z	KN	S	北原	0	1
B1	KN	S	牧場	3	5	
	KN	S	北西	1	4	
	KN	C	北西部	10	1	
	X	KN	S	牧草	2	2
	Z	KN	C	牧草栽培以外	1	0
	Y	KN	C	牧草地	2	1
	KN	S	北端	0	2	
	KN	C	北端部	2	0	
B1	KN	S	牧畜	10	2	
	KN	C	牧畜経営者	0	1	
D	XY	KN	C	牧畜地域	2	0
	Z	KN	C	牧畜民族	1	0
	KN	S	北東	1	5	
	Z	HN	C	北東側斜面	1	0
	KN	C	北東部	19	5	
X	KN	C	北東貿易圏	4	0	
	KN	S	北半	7	0	
	KN	C	北半部	1	0	
	KN	S	北部	33	24	
	KN	S	牧夫	1	0	
	Z	KN	C	北部高原	1	0
	Z	KN	C	北部国境付近	1	0
	Z	KN	C	北部山地	0	4
	KN	C	北北東	0	1	
X	KN	S	牧野	0	1	
	KN	S	北洋	0	4	
	KN	S	牧羊	8	3	
X	KN	C	北洋漁業	0	1	
Z	KN	C	北洋漁場	0	1	
	KN	C	牧羊国	1	0	
Z	KN	C	牧羊地域	1	0	
Z	HN	C	牧羊・小変地帯	1	0	
	HV	C	北流する	2	0	
B2	KN	S	捕鯨	2	0	
D	KN	C	捕鯨基地	1	0	
D	X	KN	C	捕鯨業	1	0
	KN	C	捕鯨者	1	0	
	KN	C	捕鯨船団	1	0	
B1E	KN	S	保護	2	3	
	XY	KN	C	保護圏	1	0
B1	HV	C	保護する	1	1	
D	KN	C	保護政策	1	0	
B1E	WV	S	跨る	2	0	
A1E	WN	S	星	0	1	

C2	KN	S	保持	1	0	
B2F	WN	C	干し草	1	0	
A1E	WV	S	干す	0	1	
C3	KN	S	補正	1	0	
C3	KN	S	保全	1	1	
	KN	C	母川圏	0	1	
	XY	KN	C	母船式漁業	0	1
	X	KN	C	母船式捕鯨	1	0
A1E	WA	S	細い	0	2	
C1	HV	C	繕装する	0	1	
D	E	WA	C	細長い	4	3
B1E	KN	S	保存	0	1	
B1E	HV	C	保存する	0	1	
	WN	C	ほたて貝	0	2	
	WN	C	ボク山	0	1	
C1	KN	S	発足	0	1	
C1	HV	C	発足する	1	0	
	GN	S	ホップ	3	0	
	KN	S	北方	1	0	
	KN	C	北方急行線	1	0	
	Z	KN	C	北方領土	0	1
A2	GN	S	ホテル	0	2	
	HN	C	ホテル街	0	1	
	XY	GN	S	ポドソル	3	0
B1	WN	S	ほとり(群)	0	2	
A1E	WN	F	S	ほとんど(殆ど)	29	22
A1E	WN	S	骨	1	0	
B1	WF	S	ほぼ(副)	27	17	
	KN	S	保養	0	1	
	KN	C	保養地	4	4	
X	KN	C	保養・観光都市	1	0	
A1	WN	S	濠	1	1	
X	HN	C	掘り込み港	0	1	
D	F	HN	C	掘り込み式	0	1
D	XY	WN	C	掘抜井戸	0	1
A1E	WV	S	掘る	0	2	
X	GN	S	ポルゲー	3	0	
B1E	WV	S	ほろびる	0	1	
	GN	C	ホワイトカラー	0	1	
A1E	KN	S	本	0	1	
C2	KD	C	本格的	1	2	
	KN	S	本園	3	2	
	KN	S	本社	0	6	
	KN	S	本書	2	0	
	KN	C	本支流	1	0	
	XY	KN	S	盆地	17	15
Z	KN	C	盆地床	1	0	
Z	KN	C	盆地東部	1	0	
	GN	S	ボンチョ	0	1	
	KN	S	本土	0	1	
	GN	S	ポンド(通貨)	0	1	
A1E	KD	S	ほんとう(本当)	0	1	
A2E	HR	S	ほんの	1	0	
B2	KN	S	本部	0	1	
	Y	KN	S	本流	1	0
C2	KN	S	埋蔵	1	0	
C2	HV	C	埋蔵する	1	1	
D	X	KN	C	埋蔵量	2	3
E	KN	S	毎日	1	3	
	KN	S	毎年	0	2	

A2F	WN	C	真上	2	0	
A1E	WN	S	まえ(前)	1	5	
A1E	WV	S	曲がる	0	2	
B1	HN	C	巻尺	1	0	
A1E	WV	S	弱く	0	1	
B2	GN	S	マグネシウム	1	0	
B2	WN	S	まぐろ(魚)	0	3	
B1E	KN	S	摩擦	1	0	
B1	WV	S	交える	3	1	
B2	WN	S	ます(魚)	0	1	
B1E	WV	S	増す	6	0	
A1E	WF	S	まざ(副)	4	5	
C1	GN	C	マスコミ	1	0	
A1E	WA	S	貸しい	0	11	
A1E	WF	C	ますます(副)	5	3	
A1E	WF	S	また(副)	92	196	
A1E	WF	S	まだ(未だ)	12	4	
A1E	WV	S	またがる	4	2	
A1E	WS	C	または	5	0	
A2E	WF	C	まだまだ(副)	0	1	
A1E	WN	S	町	2	19	
D	FX	HN	C	町工場	0	2
B3	WN	C	町なみ	0	2	
D	HN	C	町なみ保存会	0	1	
A1	WN	S	松	3	0	
A1E	WV	S	待つ	0	6	
D	E	WD	C	真黒	0	2
A1E	WF	S	全く	2	0	
C1	KN	S	未端	0	1	
D	KN	C	未端輸送	1	0	
A1E	WN	S	祭り(名)	1	1	
A1E	WN	S	まとの(的)	0	1	
A1E	WV	S	まとまる	5	1	
A1E	WV	S	まとめる	0	2	
D	FX	WN	C	間取り	0	1
	GN	S	マトン	1	0	
D	F	WN	C	真夏	0	1
B1	WV	S	学ぶ	1	7	
A1E	WV	S	招く	2	1	
A1E	WA	S	まばゆい	0	1	
B1	WD	S	まばら	0	1	
	GN	S	マホガニー	1	0	
A1E	WN	S	まま(その～)	1	8	
D	F	WN	C	真南	0	2
A1E	WN	S	豆	0	1	
D	F	HN	C	豆類	0	2
A2E	WF	C	まもなく	1	0	
A1E	WV	S	守る	1	3	
A1	WN	S	まゆ(副)	0	1	
D	WN	C	まゆぐら(副合)	0	1	
A1E	WA	S	まるい(丸い)	0	1	
A1E	WF	S	まるで(副)	0	1	
A1E	WV	S	回す	0	1	
A1E	WN	S	まわり(回り)	8	9	
A1E	WV	S	まわる	2	0	
	GN	S	マンガン	3	0	
	GN	S	マンダローブ	1	0	
D	KD	C	慢性的	1	0	
D	E	WN	C	まん中	0	1
	GN	C	マンモスタンカー	1	0	

A1E	WN	S	爽	0	3	
B3F	WV	C	みあう〔見合う〕	1	1	
E	WV	C	みいだす〔見出す〕	0	1	
E	WV	S	見える	1	4	
A2E	WV	C	見おろす	0	2	
C2	KN	S	未開	2	1	
F	KN	C	未解決	0	1	
D	KN	C	未開地	1	0	
	KN	C	未開発	2	4	
Z	KN	C	未開発地域	1	0	
Z	KN	C	未開発林産資源	1	0	
Z	KN	C	未開民族	1	0	
A1	KN	S	みかん〔植〕	0	10	
D	KN	C	みかん栽培	0	1	
D	KN	C	みかん生産農家	0	1	
A1E	WN	S	右	0	4	
D	F	WV	C	見聞きする	0	1
	HN	C	右前方	0	1	
D	F	WN	C	右手	0	1
D	F	WN	C	右ページ	0	2
A1E	WD	S	みごと〔見事〕	0	1	
	KN	C	未墾地	0	1	
A1	YWN	S	岬	0	1	
A1E	WA	S	短い	1	9	
A1E	WN	S	水	6	26	
D	F	WN	C	水揚げ	0	3
D	F	WV	C	水揚げする	0	1
D	F	WN	C	水揚げ高	0	2
A1E	WN	S	湖	8	11	
D	XYHN	C	水資源	2	6	
A2F	WN	C	水たまり	1	0	
D	F	WN	C	水鳥	0	1
	YHN	C	水半球	1	0	
D	F	WN	C	水びたし〔水没し〕	0	1
D	HN	C	水不足	0	2	
D	F	WN	C	水もち	1	0
A1E	WN	S	店	0	4	
A1E	WV	S	見せる	6	1	
A1	KN	S	みそ〔味噌〕	0	2	
B1	WV	S	満たす	2	1	
A1E	WN	S	道	1	9	
C1	KN	S	未知	0	1	
D	WV	C	満ちあふれる	0	1	
C4F	WD	C	身近	0	9	
B1	WV	S	導く	0	1	
	WV	S	満つ	2	1	
A1	KD	S	密	6	0	
A1E	WV	C	みつける	0	1	
	HV	C	密集する	3	9	
Z	KN	C	密集地域	0	1	
	HV	C	密生する	1	0	
C2	KD	S	密接	3	3	
	KN	S	密度	3	0	
X	KN	C	密度図	3	0	
	WN	C	みつまた〔植〕	0	1	
B2E	WV	C	みつめる	0	2	
B2	KN	S	密林	4	2	
Z	KN	C	密林地帯	1	0	
Z	KN	C	密林地帯	1	0	
B1E	WV	S	認める	8	2	

A1E	WN	S	緑	2	7	
D	F	WN	C	緑色	0	2
D	F	WV	C	緑がかる	0	1
C1F	HN	C	見取り図	4	0	
A1E	WF	S	みなす〔皆〕	0	1	
B2F	WV	C	見直す	1	3	
C2	WV	C	みなす	2	0	
A1E	WN	S	港	5	7	
D	F	HN	C	港間	1	0
D	F	HN	C	港市	5	0
A1E	WN	S	南	17	29	
	YHN	C	南回帰線	1	0	
D	F	WN	C	南がわ〔南側〕	1	3
D	FZ	WN	C	南島	5	0
D	Z	HN	C	南斜面	1	0
	YHN	C	南半球	3	2	
D	F	WN	C	南寄り	1	0
B1	WN	S	源〔source〕	3	2	
A2E	WV	C	見慣れる	0	1	
F	KN	C	未発達	1	1	
Z	KN	C	未発達地域	1	0	
B1E	HN	S	身分	1	0	
A1E	WV	S	みまう	0	2	
D	E	WN	C	見回り〔名〕	0	1
D	F	WN	C	みやげ物屋	0	1
A1E	WN	S	都	0	6	
D	F	WA	C	見やすい	1	0
F	KN	C	未利用	0	2	
A1E	WV	S	見る	89	114	
X	KN	S	民家	0	5	
B2	KN	S	民衆	1	0	
X	KN	S	民宿	0	1	
	KN	C	民主主義	1	0	
	KN	C	民主主義政治	1	0	
B2	KD	C	民主的	1	0	
E	YKN	S	民族	36	10	
Z	KN	C	民族意識	4	0	
FZ	KN	C	民族間	0	1	
Z	KN	C	民族管区	1	1	
D	Z	KN	C	民俗行事	0	1
Z	KN	C	民族構成	3	1	
Z	KN	C	民族固有	1	0	
Z	KN	C	民族差別	1	0	
FX	KN	C	民族宗教	1	0	
Z	KN	C	民族集団	2	0	
FZ	KN	C	民族主義	1	0	
FZ	KD	C	民族的	3	0	
FZ	KN	C	民族独立	0	1	
FZ	KN	C	民族文化	1	0	
FZ	KN	C	民族別	1	0	
	KN	C	無医村	0	1	
D	F	WV	C	向かい合う	0	1
A1E	WV	S	向かう	7	11	
A1E	WV	S	迎える	4	0	
A1E	WN	S	むかし〔昔〕	2	6	
A1E	WN	S	向き〔名〕	0	2	
A1	WN	S	麦	1	4	
D	Z	KN	C	無居住地域	2	0
D	HN	C	麦類	1	2	
A1E	WV	S	向ける	1	6	

Z	KN	C	無公害	0	1	
A2E	WA	C	むし暑い	0	1	
	KN	S	無人	2	0	
B1	KN	S	無数	1	1	
A1E	WA	S	むずかしい〔難しい〕	0	10	
F	WN	C	むずかしさ	0	1	
D	E	WN	C	結びつき〔名〕	0	22
D	F	WN	C	結びつきかた	0	1
D	E	WV	C	結びつく	19	6
D	E	WV	C	結びつける	4	1
A1E	WV	S	結ぶ	35	22	
D	KN	C	無線電信	0	1	
A2	WV	C	むっとする〔～湿気〕	0	1	
A1EXYWN	S	村	1	11		
	GN	S	ムラート	2	0	
A1E	KD	S	無理	0	2	
A1E	WN	S	芽	1	2	
A1E	WN	S	目	1	4	
KNF	C	明治以後	2	3		
KN	C	明治以降	0	1		
KN	C	明治維新	0	1		
KN	C	明治時代	0	1		
KN	C	明治政府	0	1		
C1	HN	S	名実	3	0	
B3	KD	S	明瞭	1	0	
C1	KN	S	迷路	1	0	
Z	HD	C	メガロポリス的	1	0	
Z	HN	C	メガロポリス内	1	0	
B1E	WV	S	恵む	31	17	
B1	WV	S	めぐる〔巡る〕	3	2	
B1	WV	C	めぐす	4	0	
B1	WA	S	めぐましい〔目覚ましい〕	6	1	
	GN	S	メステン	2	1	
A1E	WA	S	珍しい	2	1	
X	GN	S	メセタ	1	0	
A2E	WV	C	目だつ	8	3	
B2	WN	S	メッキ	0	1	
D	KN	C	滅亡後	0	1	
	WA	S	めまぐるしい	0	1	
	HN	C	メリン種	0	1	
C3	GN	S	メロン	0	1	
A1E	KN	S	面	13	5	
B2	HN	C	綿織物	0	2	
D	HN	C	綿織物業	1	0	
B2	KN	S	綿花	0	8	
D	KN	C	綿工業	5	0	
D	KN	C	綿栽培	3	0	
D	KN	C	綿産地	0	1	
	KN	S	綿糸	1	0	
A1E	HV	S	面する	13	11	
D	KN	C	綿製品	0	1	
B1E	KN	S	面積	29	16	
D	F	HN	C	面積あたり	0	1
D	KN	C	面積比	1	0	
D	Z	KN	C	面積・人口	1	0
B3	KN	S	綿布	1	0	
D	KN	C	綿紡績	0	2	
A1E	WF	S	もう〔副〕	1	1	
A1E	WV	S	設ける	1	3	
B2	KN	S	登獣	1	0	

	KN	S	毛髪	1	0	D	KN	C	野菜供給地	1	0	B1	KD	S	有力	7	1		
	KN	S	木材	12	8	D	KN	C	野菜栽培	2	1	C1	HV	C	融和する	1	0		
	YKN	C	木材工業	0	1	D	KN	C	野菜産地	0	1	A1E	WN	S	雪	0	21		
	KN	C	木材専用船	1	0	D	F	HN	C	野菜畑	0	1	F	WN	C	雪あらし	1	0	
	KN	C	木造建築	1	0	D	F	KN	C	野菜類	1	0	D	F	WN	C	雪おろし	0	1
B1E	KN	S	目的	6	5	B1E	WV	S	糞う	0	3	D	F	WN	C	いきかた(行き方)	0	1	
B1E	KN	S	目標	4	2		KN	C	やし油(椰子油)	3	1	A2E	WV	C	行き来する	0	1		
A1E	WF	S	もし(副)	0	1	A1E	WA	S	安い	4	17	D	FZ	WN	C	雪国	0	2	
	HV	C	模式化する	1	0		WN	S	やすらぎ(安らぎ)	0	1	B2F	WV	C	行き詰まる	0	1		
F	KN	C	文字板	0	1		KN	S	野生	0	2	A2E	WN	C	雪どけ	0	1		
C1	WV	S	もたらす	6	10		KN	C	野生動物	2	0	D	F	WN	C	雪どけ水	0	1	
B1E	WV	S	用いる	15	8	A1E	WV	S	寝せる	4	2	B2E	WV	C	行き届く	0	1		
A2E	WN	C	持ち主	0	1		X	KN	S	野糞	2	0	B3E	WV	C	行きわたる	1	0	
A1E	WV	S	持つ	74	43	A1E	WV	S	雇う	0	6	A1E	WV	S	行く	10	29		
D	KN	C	木工細工	1	0	A1E	WN	S	屋根	0	5	B1E	KN	S	輸出	15	19		
A1E	WF	S	もっと(副)	0	3	A1E	WF	S	やはり(副)	0	1	D	F	KN	C	輸出額	3	5	
B1E	WF	S	もっとも(最も)	41	35	A1E	WN	S	山	5	7	D	KN	C	輸出額単位	1	0		
B1	WN	S	もと(下)	9	3	D	F	WN	C	山がち	7	6		KN	C	輸出港	8	1	
B1E	WN	S	もと(基・素)	6	2	D	FX	WV	C	山くずれ(山崩れ)	0	4		KN	C	輸出園	0	1	
A1E	WN	F	もと(元)	1	2	D	FZ	WN	C	山国	3	0	D	F	KN	C	輸出先	0	1
B1	WN	S	基(もとい)	1	0	D	F	WN	C	山小屋	3	0		KN	C	輸出先国	0	1	
B1F	WV	C	基づく	6	0		XY	WN	S	ヤマセ(風)	0	2	D	F	KN	C	輸出作物	1	0
B1E	WV	S	求める	6	15	D	Z	WN	C	山つなみ(山津波)	0	1	D	F	KN	C	輸出産物	1	0
B1F	WF	C	もともと(元元)	1	3	D	F	WV	C	山積みする	0	1	D	Z	KN	C	輸出市場	2	0
A1E	WV	S	戻る	0	1	C4	WN	C	山なみ(山並み)	0	1	D	KN	C	輸出順位	1	0		
A1E	WN	S	もの(物・者)	35	49	D	WN	C	山もり(山守)	0	1	B1E	HV	C	輸出する	27	28		
A1E	WV	C	物語る	0	2	B3F	WN	C	山山	0	4	D	KN	C	輸出総額	11	0		
	GN	S	モノレール	1	0	B1E	WF	S	やや(副)	9	3	D	F	KN	C	輸出入	3	1	
B1	WF	S	もはや(最早)	0	1	A1E	WV	S	やる	0	3	D	F	HV	C	輸出入する	0	2	
C3	WN	S	もみ(従)	5	0	A1	WV	S	やわらぐ(和らぐ)	0	1	D	F	KN	C	輸出能力	1	0	
A1	WN	S	もも(揉)	0	3	A1	WV	S	やわらげる	0	2	D	F	KN	C	輸出品	11	4	
D	WN	C	催し物	0	1	C2	KN	S	唯一	1	0	D	KN	C	輸出用	1	0		
A1E	WN	S	森	0	1	C4	KN	S	優位	1	0	D	F	KN	C	輸出量	0	2	
C1	KN	S	門戸	2	0		HN	C	ユーカリ樹	2	0	A1E	WV	S	謀る	0	1		
C2	X	GN	S	モンスーン	2	5		KN	C	有機物	2	0		HN	C	油井一つあたり	0	1	
D	X	HN	C	モンスーン気候	1	0		XY	KN	C	有業人口	1	0	B1	KN	S	輸送	1	4
D	X	HN	C	モンスーン地域	1	0	C1	KD	S	有効	0	3	D	KN	C	輸送貨物	1	0	
A1E	KN	S	問題	7	25	C1	KN	S	融合	1	0	B1	HV	C	輸送する	1	2		
D	F	KN	C	問題点	0	1		KN	C	友好国	1	0	D	KN	C	輸送船	0	1	
D	KN	C	文盲率	1	0	C1	HV	C	融合する	1	0		KN	C	輸送費	2	2		
B2	KN	S	野外	3	0	B3	KD	S	優秀	1	0	B1	WD	S	豊か	14	14		
D	KN	C	野外観察	1	0		Z	KN	C	有色人種	0	2	C1	XY	KN	S	油田	7	7
D	XY	KN	C	野外調査	3	0		KN	S	融水	1	0	D	Z	KN	C	油田開発	0	1
A1E	WF	S	やがて(副)	0	2	C1	KN	S	有数	0	4	D	Z	KN	C	油田地帯	1	0	
A1	WN	S	やぎ	5	0	C2	HV	S	有する	1	0		WN	S	ゆとり	0	2		
	XY	WN	C	焼畑	2	0	C1	HV	C	優先する	0	2	B1E	KN	S	輸入	5	20	
	Z	HN	C	焼畑耕作	1	0	D	HN	C	友禅染	0	1	D	F	KN	C	輸入額	0	5
	Z	HN	C	焼畑地域	1	0		XY	KN	C	有畜農業	1	0	D	KN	C	輸入確保	1	0
	Z	HN	C	焼畑農業	1	0	C4	HV	C	誘致する	0	1	D	F	KN	C	輸入原料	1	0
	GN	S	ヤク(動)	1	0	D	F	KN	C	郵便局	0	2		KN	C	輸入港	1	0	
C3	KN	S	躍進	1	0	D	F	KN	C	郵便物	1	0	D	KN	C	輸入材	0	1	
A1E	KN	S	約束	0	4	C2	KD	S	裕福	0	1	B1E	HV	C	輸入する	6	28		
B1E	HV	C	役立つ	1	1	C2	XY	KN	S	遊牧	14	1	D	F	KN	C	輸入増加	0	1
B1F	HV	C	役立てる	0	1	D	Z	KN	C	遊牧生活	1	0	D	F	KN	C	輸入品	1	2
F	KN	C	約半分	2	3		Y	KN	C	遊牧民	1	1	D	WN	C	弓形	0	1	
B2	KN	S	薬品	1	2	B1E	KD	S	有名	16	1	C1	HV	C	由来する	1	0		
B1F	KN	C	役割	7	9	B1	KF	S	ゆうゆう(悠々)	0	1	A1E	WA	S	ゆるい	1	0		
D	F	WV	C	焼けつく	1	0	D	KN	C	有用材	1	0	A1E	WD	S	ゆるやか	1	2	
A1E	KN	S	野菜	12	30	C2	KD	S	有利	1	4	A1E	WA	S	よい(良い)	28	23		
D	F	KN	C	野菜以外	0	1	D	KN	C	有料道路	0	1	A1	KN	S	よう(様)	93	152	

B2	KD	S	容易	0	4	
B1	X	KN	S	溶岩	0 1	
B1E	KN	S	要求	0	3	
B1E	HV	C	要求する	0	1	
C1	KN	S	養鶏	1	2	
B3	KN	S	用材	0	1	
B2	KN	S	養蚕	2	2	
D	YKN	C	養蚕業	0	1	
D	Z	KN	C	養蚕地帯	0 1	
		KN	S	洋式	0 3	
		KN	C	洋式農法	0 1	
		KN	S	洋上	0 1	
B2	YKN	S	養殖	1	4	
D	Z	KN	C	養殖場	0 1	
B2	Z	HV	C	養殖する	0 1	
A1E	KN	S	ようす〔様子〕	1	27	
		KN	S	揚水	0 1	
A2	YKN	S	用水	0	1	
	YKN	C	用水路	0	2	
B1	HV	S	要する	2	0	
C1	KN	S	要素	3	2	
	X	HV	C	浴脱する	1 0	
		KN	S	要地	4 2	
B1	KN	S	用途	1	0	
	XYKN	S	洋島	1	0	
		KN	S	養豚	1 4	
		KN	S	羊肉	1 0	
		KN	C	洋風化	1 0	
		KN	C	洋風家屋	1 0	
C1	KN	S	要望	2	0	
		KN	S	羊毛	16 2	
		KN	C	羊毛供給団	0 1	
A1E	WF	S	ようやく〔劇〕	2	3	
B1E	WF	S	よく〔劇〕	2	3	
		KN	S	浴場	0 1	
C3	HV	C	抑制する	0	1	
		KN	S	翌年	0 1	
D	F	WN	C	横枝	0 1	
A2E	WV	C	横切る	1	2	
A1E	WV	S	汚す	0	1	
B1	WV	S	横たわる	3	0	
B3F	WN	C	横ばい〔横道〕	0	1	
A1E	WN	S	よごれ〔汚れ〕	0	1	
A1E	WV	S	汚れる	0	2	
D	F	WV	C	寄せ合う	0 1	
B1E	HV	C	予想する	0	1	
C1	KN	S	余地	0	1	
B1E	KN	S	予定	0	1	
A2E	WV	S	呼ぶ	30	52	
B1	WV	S	よみがえる〔蘇る〕	0	1	
D	F	WN	C	読み書き	0 2	
A1F	WN	C	読み方	0	1	
D	F	WV	C	読みとる	2 3	
A1E	WV	S	読む	0	1	
D	F	WR	C	より大きな	1 0	
		HD	C	より系統的・組織的	1 0	
		Z	HN	C	より高緯度	1 0
D	HD	C	より広大	1	0	
D	HD	C	より高度	1	0	
		HD	C	より効率的	1 0	

D	HD	C	より温潤	0	1	
D	F	HD	C	より重要	1 0	
		Z	HN	C	より低緯度	0 1
D	HD	C	より密接	0	1	
A1E	WV	S	よる〔因る〕	141	121	
A1E	WN	S	夜	4	9	
A1E	WA	S	弱い	3	1	
		WV	C	弱まる	1 1	
B2	WA	C	弱々しい	0	1	
B2	XYKN	S	雷雨	0	2	
A1	GN	S	ライオン	1	1	
		HV	C	米島する	1 0	
		HN	C	ライ麦	6 0	
		KN	C	酪製品	4 0	
A1	KN	S	らくだ〔駱駝〕	0	1	
C2	XYKN	S	酪農	8	9	
		Z	KN	C	酪農王国	1 0
D	Z	KN	C	酪農製品	1 0	
D	X	KN	C	酪農地域	6 0	
C2	KN	S	落盤	0	1	
		KN	S	落葉	0 1	
		KN	C	落葉広葉樹	1 0	
B3	KN	C	落葉樹	0	1	
		HV	C	落葉する	0 1	
A1	GN	S	ラジオ	3	0	
		KN	S	裸地	1 0	
		KN	S	落果	0 1	
B1	KN	C	落花生	1	2	
B3	KN	S	らっきょう	0	1	
		GN	S	らっこ	1 0	
		GN	S	ラッシュ	0 1	
		HN	C	ラッシュ時	0 1	
D	KN	C	ラッパ状	1	0	
	XYGN	S	ラテライト	2	0	
		HN	C	ラマ教徒	1 0	
		HN	C	ラワン材	2 1	
		KN	S	乱獲	1 0	
C2	HV	C	乱伐する	1	0	
		Z	HN	C	リアス式	0 2
		Z	HN	C	リアス式海岸	1 2
B1E	KN	S	利益	1	8	
		KN	C	利益供与団	1 0	
B1E	HV	C	理解する	4	0	
D	KN	C	理科教室	0	1	
A1E	KN	S	陸	2	0	
		KN	S	陸塊	1 0	
		KN	S	陸上	3 1	
		XYKN	C	陸上交通	5 0	
		Z	KN	C	陸上国境	2 0
		X	KN	C	陸上・航空・水上交通	1 0
		XYKN	S	陸水	2 0	
E	KN	S	陸地	10	10	
F	KN	C	陸地総面積	1	0	
F	KN	C	陸地面積	2	0	
		YKN	S	陸島	1 0	
		YKN	C	陸半球	2 0	
		XYKN	S	陸風	1 0	
		KN	C	利糧料	4 2	
D	F	KD	C	理想的	0 1	
		KN	C	離村傾向	1 0	

		HV	C	離村する	0	1	
		KN	C	離着陸	0	1	
		KN	C	立憲君主国	1	0	
D	F	KD	C	立体的	1	0	
		YKN	S	立地	0	1	
		X	KN	C	立地条件	0	1
		Z	HV	C	立地する	3	1
		KN	C	立法府	1	0	
C3	KN	S	利点	1	3		
		XYKN	S	陸島	0	5	
		X	GN	S	リャノ	4	0
		Z	HN	C	リャノ東部	1	0
		GN	C	リャマ〔動〕	0	2	
B1E	KN	S	理由	1	0		
B1	XYKN	S	流域	19	5		
		Z	KN	C	流域低地	1	0
D	X	KN	C	流域面積	0	3	
D	KN	C	留学生	1	0		
		HV	C	流下する	2	0	
D	F	KN	C	流行性	0	1	
		YKN	S	流出	0	2	
		Z	HV	C	流出する	3	2
		KN	S	流水	1	0	
C2	KN	S	流通	1	3		
D	KN	C	流通経路	0	1		
		KN	S	流入	0	1	
		HV	C	流入する	1	2	
C2	XYKN	S	流水	2	1		
		KN	S	流路	2	2	
C1	KN	S	漁	0	2		
B1E	KN	S	量	3	2		
B1E	KN	S	利用	6	13		
C1	XYKN	S	領域	5	0		
		XYKN	S	領海	8	0	
		Z	KN	C	領海以上	1	0
		Z	KN	C	領海内	0	1
D	E	HN	C	両側	1	0	
		KN	S	両岸	1	0	
D	FZ	KN	C	両気候	1	0	
		Z	KN	C	両極地方	0	3
D	F	KN	C	料金所	0	1	
		XYKN	S	領空	3	0	
D	F	KN	C	利用計画	1	0	
		Z	KN	S	両園	1	0
		KN	S	良港	0	2	
E	KN	S	両園	3	5		
FZ	KN	C	両園民	0	2		
D	Z	KN	C	両山脈	1	0	
D	F	HV	C	利用しすぎる	0	1	
		KN	S	良質	1	3	
E	KN	S	両者	4	0		
B1	HV	C	利用する	40	45		
		Z	KN	C	両大盆地	1	0
		KN	S	両端	1	1	
D	Z	KN	C	両地域	1	2	
		EXYKN	S	領土	15	3	
FZ	KD	C	領土的	1	0		
		Z	KN	C	領土防衛上	1	0
E	KN	S	両方	0	1		
		KN	S	両面	1	0	

	HN	C	領有争い	1	0	D	KN	C	歴史時代	1	0	C2	KN	S	和解	0	1		
	HV	C	領有する	1	0	D	KN	C	歴史上	1	1	D	FZ	WN	C	わが国	0	12	
	KN	S	良博	1	0	D	KD	C	歴史的	1	1	D	FZ	HN	C	わが国最大	0	1	
B1	KN	S	旅客	0	2	D	Z	KN	C	歴史的観光都市	1	0	D	Z	HN	C	わが国有数	0	4
D	KN	C	旅客交通	1	0			KN	C	歴史的建造物	1	0	A1	X	WN	S	わかめ〔植〕	0	1
	KN	C	旅館街	0	1	D	KN	C	歴史的発達	1	0	A2E	WN	C	若者	0	1		
	KN	C	緑地	0	1	D	KN	C	歴史的風土	0	1	D	F	WA	C	わかりやすい	0	1	
XYKN	C	緑地帯	2	0	D	KN	C	歴史的・地理的側面	1	0	A1E	WV	S	分かる	2	5			
B2	KN	S	緑茶	0	1	Z	HN	C	レグール土	1	0	A1E	WV	S	分かれる	18	10		
A1E	HV	C	旅行する	0	1	C2	X	GN	S	レクリエーション	2	0	A1E	WN	S	わき〔脚〕	0	1	
B2	KN	S	リン〔煤〕	0	1	D	Z	HN	C	レクリエーション活動	1	0	D	F	WN	C	湧き水	0	1
C4	KN	S	臨海	0	1	D	Z	HN	C	レクリエーション施設	1	0	C1	KN	S	惑星	3	1	
D	YKN	C	臨海工業地域	0	6	D	X	HN	C	レクリエーション地域	2	0	A1E	WN	S	わけ〔訳〕	0	2	
D	X	KN	C	臨海工業地帯	2	0	X	GN	S	レス	1	0	A1E	WV	S	分ける	34	19	
D	Z	KN	C	臨海地域	0	8		GN	S	レタス	0	1	B3	WN	S	わさび〔植〕	0	1	
D	KN	C	臨海部	0	1	C1	HV	C	列举する	1	0	XYGN	S	ワジ		1	0		
B2	KN	S	林業	5	6	B1	KN	S	列車	0	2	A1E	WD	S	わずか〔僅〕	3	14		
D	KN	C	林業生産	1	1	B1	KN	S	列島	0	1	A1E	WN	S	綿	30	0		
D	KN	C	林業地	0	3	B2	GN	S	レモン	3	0	A1E	WP	S	わたし〔私〕	0	1		
D	X	KN	C	林業地域	3	0	A1	KN	S	煤瓦	1	0	F	WP	C	わたしたち〔私達〕	0	17	
	KN	C	林業労働	0	3	D	HN	C	煤瓦づくり	1	0	F	HN	C	わたしたち自身	0	1		
D	KN	C	林業労働者	0	2	B2	HV	C	連続する	2	0	D	F	HN	C	綿つみ機械	1	0	
A1	KN	S	りんご	1	11	Z	KN	C	連合王国	1	0	A2F	WN	C	渡り鳥	0	2		
	KN	S	りんご鉢	4	0	E	KN	C	連合国	0	1	D	F	WV	C	わたり始める	0	1	
	KN	C	リン鉱石	0	1	YKN	S	連作	1	0	A1E	WV	S	わたる〔渡る〕	19	6			
C4	KN	S	隣国	1	0	A1	KN	S	練習	0	1	A1	WN	S	わに〔動〕	1	0		
D	KN	C	りんご栽培	0	2	A1	HV	C	練習する	1	0	A1E	WN	S	わり〔割〕	6	3		
D	KN	C	りんご産地	0	1	D	HN	S	レンズわく〔…枠〕	0	2	B1E	WN	F	割合	10	14		
	YKN	S	輪作	1	2	C1	HV	C	連続する	7	2	A1E	WA	S	悪い	2	5		
Z	HV	C	輪作する	0	2	D	KD	C	連続的	1	0	A2	WD	C	われがち〔我勝ち〕	0	1		
D	X	KN	C	林産資源	4	1		KN	C	連帯感	0	1	D	HN	C	われわれ人類	1	0	
	KN	C	林産物	3	0	D	KN	C	連帯性	1	0	B1	YKN	S	湾	1	1		
X	KN	C	林産・鉱産資源	1	0		YKN	S	連邦	1	0	KN	C	湾岸西端	1	0			
	KN	S	林道	0	2	Z	KN	C	連邦首都	1	0	C2	HV	C	湾曲する	1	0		
	KN	S	林内	1	0	Z	KN	C	連邦諸国	0	4	D	HN	C	1マイル1インチ図	1	0		
C1	HV	C	類似する	6	0	Z	KN	C	連邦制	2	1	GN	S	a	56	0			
D	KN	C	類似性	1	0	Z	KN	C	連邦組織	2	0	GN	S	A	1	0			
	KN	S	類別	1	0	Z	KN	C	連邦内	1	0	HN	C	A社	0	2			
HN	C	ループ線	1	0	B1	KN	S	連絡	1	0	GN	S	A f	2	0				
Z	KN	C	流刑植民地	1	0	B1	HV	C	連絡する	2	0	GN	S	ANZUS	1	0			
	KN	C	流刑地	0	1	D	KN	C	連絡船	0	3	GN	S	Aw	1	0			
A1E	KN	S	留守	0	1	A1E	KN	S	廊下	0	3	HN	C	A・A諸国	1	0			
C1	WN	S	るつぼ	0	2	E	KN	S	労働	1	6	GN	S	b	56	0			
	GN	S	ルネッサンス	1	0	F	KN	C	労働活動	2	0	GN	S	B	1	0			
B1	KN	S	例	0	4	F	KN	C	労働時間	0	1	HN	C	B社	0	1			
C1	XYKN	S	冷害	0	6	B3F	KN	C	労働者	3	13	GN	S	BS	2	0			
D	KD	C	例外的	1	0		HN	C	労働集約型工業	1	0	GN	S	BW	2	0			
C3	KN	S	零細	0	1	F	KN	C	労働力	6	9	GN	S	c	22	0			
A2	KN	C	冷蔵庫	0	2	HV	C	老齢化する	0	1	GN	S	C	1	0				
XYKN	S	冷帯	14	3	C4	GN	S	ロケット	1	0	HN	C	C社	0	1				
XYKN	C	冷帯気候	1	2	C4	KN	S	路地	0	1	GN	S	CENTO	1	0				
Z	KN	C	冷帯南部	1	0	D	XYKN	C	露地栽培	0	1	GN	S	C f	1	0			
YKN	C	冷帯林	0	1	B2	KN	S	路上	0	1	GN	S	C f a	0	1				
B2	KN	S	冷帯	0	1		KN	S	路標	1	0	GN	S	C f b	1	0			
D	X	KN	C	冷炭胎	1	1	B2	KN	S	肋骨	1	0	GN	S	C s	2	0		
	KD	S	冷涼	7	3	A1	KN	S	ろば	1	0	GN	S	Cw	1	0			
C4	GN	S	レース	1	0		KN	C	路面電車	0	1	GN	S	d	10	0			
	GN	S	レーヨン	1	0	B1E	HV	S	論ずる	1	0	GN	S	D f	1	0			
	KN	S	れき〔稜〕	3	0	A1E	WN	S	輪	0	1	GN	S	D f b	1	0			
B1	KN	S	歴史	10	9	A1E	WA	S	若い	0	5	GN	S	Dw b	1	0			

GN	S	Dwc-d	1	0
GN	S	e	6	0
GN	S	EC	5	14
HN	C	EC以外	0	1
HN	C	EC加盟	0	1
HN	C	EC諸国	1	1
HN	C	EC内	0	1
HN	C	EC本部	0	1
GN	S	ECSC	1	0

HN	C	EEC内	1	0
GN	S	EFTA	1	0
GN	S	ET	2	0
GN	S	EURATOM	1	0
GN	S	f	3	0
GN	S	GATT	2	0
HN	C	GATT加盟	1	0
HN	C	ha当たり取量	1	0
HN	C	Kさん	0	2

GN	S	NATO	1	0
GN	S	OAS	1	0
GN	S	OPEC	0	1
GN	S	SEATO	1	0
GN	S	T・V・A・	1	0
HN	C	(A)型	2	0
HN	C	(B)型	1	0
HN	C	(C)型	1	0

高校教科書の同音語

中野 洋

1. 問題の所在と本論の目的

言語生活において、同音語の衝突が問題となるのは、話しことばにおいてであった。そこでは、「カガクノ セカイデハ」などの文脈で「科学」か「化学」かが分からなくて困るということが起こった。しかし、多くの場合、文脈や話し手の様子などで判別でき、できなくても話し手に聞き返したりして問題を解決できた。すなわち、ほとんど差し障りはなかったのである。書きことばでも、漢字表記をする普通の文章では問題にはならなかった。ところが、このような手段の乏しい、特にカナタイプライターの使用などの場合には、問題は深刻であった。

最近、ワードプロセッサの使用場面で、同音語の判別が問題となっている。筆者の経験では、数年前手紙の宛名に「主任研究管」と付けられて苦笑したことがある。きれいな字で印刷してあるだけに誤りは目立つものだ。この種の誤りは、ほとんどが仮名漢字変換時の同音語選択の誤りである。同音語判別は種々の方法が用いられている。前後の文脈を分析して判別するのが正当な方法であるが、判別処理に最も働いている方法は同音語のうち直前に使用した語を与えるという単純な方法である。

以下では、高校教科書にあらわれる同音語の量的な把握を行なう。教科書（専門分野で区別されていると考えられる）や、品詞・語種・意味分類によって同音語がどれほど判別できるかを量的に明らかにすることを目的とする。

これはまた、ワードプロセッサの仮名漢字変換における同音語の判別にも役立つはずである。

2. これまでの同音語研究

同音語の研究には、これまでいくつかのすぐれた発表や出版物がある。国研報告20『同音語の研究』（昭和36年3月）は、計算機が普及していなかった時代の調査である。これはカナタイプライターによる事務処理の際の諸問題等を明らかにするために、人間による同音語の判別が何を手がかりとしているかということを調査分析している。さらに巻末には、同音語のリストが添えられている。また量的な同音語のデータとしては、国研報告38『電子計算機による新聞の語彙調査（II）』に「同音短単位表」が収められている。これについては田中章夫「新聞語彙調査の同音語と同形語」（国研報告39『電子計算機による国語研究III』所収）において分析されている。

3. 同音語の定義

本論での同音語とは、単位語レベルでのよみが同じで、見出しが異なる語である。

ここでいう読みとは、高校教科書の語彙調査においてデータの整理のために用いた現代仮名遣いによる読みの表記に基づいている。たとえば、「政府」と「セーフ」は、本来同音語である。しかし、この調査では、読みが前者は「せいふ」であり、後者は「セーフ」であるため、同音語とはならない。

ワードプロセッサの仮名漢字変換を使うと、「あめ」を「雨」や「鉛」に変換するだけでなく、「編め」と間違っ て変換することがある。これは同音語の範囲が終止形だけでなく活用形もはいつていることをしめしている。定義に「単位語レベルでの…」を入れたのはこのためである。したがってこの調査でも、現れたすべての形を調べて同音語を集計している。見出しが異なる、動詞の連用形の「ちがひ」とその連用形転成名詞の「違い」は異なる同音語として数えられる。

また、「柿」と「夏期」は同音語であるが、「柿(の実)」と「カキ(の実)」は表記が異なるだけだから同音語とはしない。このような、送りがなのちがひ、表記のちがひについては、別のレベルで考えるべきである。同様に、文体のちがひや強調の程度の違いによる書き分けや、教育的配慮による漢字の使い分けについても同様に別の段階でとりあげるべきであると考えられる。

ここでいう語は、高校教科書の語彙調査で用いられた M 単位と W 単位をさしている。したがって、M 単位の同音語では「詩」や「市」などに加え、「氏」や「子」などの接尾辞や助数詞、さらに仕事の「し」なども同音語になる。また、W 単位の同音語では、「以降」や「意向」に加え、「行く」+助動詞の「う」の「いこう」も同音語となる。

単位や見出しの付け方の規則については、国研報告76『高校教科書の語彙調査』(昭和58年)および国研報告81『高校教科書の語彙調査II』(昭和59年)の「調査単位について」、「代表形のつけ方」の項を参照されたい。

4. 同音語の語彙量

同音語の量的な調査は、『電子計算機による新聞の語彙調査』がはじめてであろう。また、『新明解国語辞典』が電子計算機に入力されたためその読み(現代仮名遣い)によって同音語を抽出することができる。次頁に示す表1・2はその同音語の量である。単位が異なるので単純にはその多少を比較できないが、だいたいの傾向はわかる。ここで新聞の調査は同語異語の判別をした結果ではない。また表記の違いによって別語となっている語も多い。

表1は、『新明解国語辞典』の同音語を調べたものである。全体が、72,747語ということである

図1 同音語の割合(異なり)

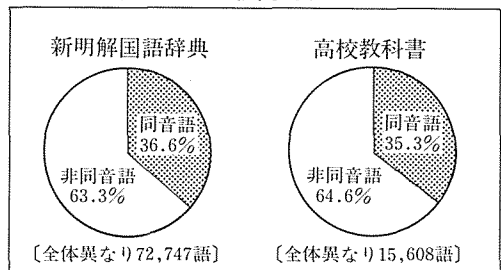

から、同音語はその36.7%である。品詞の内訳は、名詞が約8割を占める。動詞は6.4%、接辞2.1%、助詞0.5%にしかすぎない。ところが、表2の延べを見ると、名詞が最も多いものの39.6%と半分以下に下がり、その分接辞、動詞、助詞などが増えている。

固有名詞（人名や地名）も6.1%もあり、これらも同音の衝突が起こることを示している。

表1 国語辞典の同音語の量
「新明解国語辞典」第2版の同音語

同音語		(%)
名詞の類	21645	81.1
動詞	1709	6.4
形容詞	112	0.4
副詞	567	2.1
連体詞	18	0.1
接続詞	49	0.2
感動詞	90	0.3
接辞など	552	2.1
助詞	124	0.5
助動詞	38	0.1
品詞不明	1780	6.7
合計	26684	100.0

表2 新聞の同音語
「新聞の語彙調査」一紙一年分

	延べ	異なり
名詞	39.6	54.3
固有名詞	6.1	21.2
接辞	22.3	11.0
動詞	10.8	10.2
形容詞・副詞 連体詞	1.2	2.0
接続詞・感動詞	0.2	0.2
助詞	14.0	0.7
助動詞	5.9	0.4
合計	100.1	99.8

(単位語レベルでの集計)

『新明解国語辞典』の総数は、横山晶一「電子化辞書に基づく日本語の計算言語学的研究」(電子技術研究所研究報告881号, 昭和62年4月)の「表2.9 親見出し語の品詞別内訳」によれば、72747語である。表の同音語は、新明解国語辞典第2版のデータによる集計結果である。表の中の品詞不明は、小見出し・派生語・類音語の14338語だと思われる。

5. 高校教科書の同音語

表2の異なりは、表1と必ずしも一致しない。調査の対象も違うし、調査単位も異なるからである。そこで、高校教科書について見てみる。

5.1 M単位の同音語

高校教科書のM単位の同音語はどのようなものであるかを本論末の「同音語表(M単位)」に示す。中黒(・)で結んだ語は、同語であるが表記の異なるものである。これによって語の区別がつく。括弧内に示した数値は頻度である。また、漢字1文字の「人」は「人名」,「地」は「地名」,「助」は「助辞」,「用」は分類語彙表で言う「用の類」,「相」は「相の類」,「他」は「その他の類」である。これも語の区別のために付けた。右端には、その同音語の延べ語数と異なり語数を示した。

M単位の同音語の中で、最も延べ語数の多いセットは「ノ」で、延べ35206語、異なり2語である。名詞の「野」が1語あるために同音語となった。助辞を除いて多いのは「シ」で、延べ10644、異なり27で、接続助詞の「し」(47例)、過去を表す助動詞「き」の活用形の「し」(2例)を含む。また「する」の活用形の「し」が最も頻度が高く9744例にのぼる。異なり語数の多いセットは、「コウ」で延べ558、異なり29、二番目に上記の「シ」、以下「キ」「ショウ」(いずれも異なり21)

と続く。いわゆる同音語のイメージでは、「シ(する)」に代表されるような活用形は出てこないはずであるが、計算機やワープロで実際にカナを打つ場合には、同音衝突が頻繁に起こる。もしこれが漢字に変換されてしまうと、思い通りの表記が得られないということになる。

延べ語数の多い同音語セット

「ノ」 の(助35199)・ノ(助2)・之(助4), 野(1) (延べ35206)

「シ」 し(助2), し(助47), 史(人2), 仕(151)・し(82)・支(20),
使(26), 史(23), 四(23), 士(12), 始(人5), 子(187),
市(44), 師(20), 志(3), 指(2), 死(18), 氏(91), 私(12),
糸(8), 紙(44), 視(26), 詞(1), 詩(8), 資(1), 子(人5),
贄(人1), 址(2), し(用9744)・仕(用10)・支(用15) (延べ10635)

異なり語数の多い同音語セット

「コウ」 こう(相313), 洪(人1), 黄(人2), 公(4), 侯(1), 光(49),
公(7), 功(3), 好(相10), 孔(1), 孝(2), 工(8), 広(相4),
康(人2), 抗(3), 校(18), 江(23), 港(41), 溝(3), 考(1),
衡(1), 講(1), 鉦(2), 項(1), 高(相49), 項(人1), 腔(4),
光(人2), 寇(人1) (異なり29) (延べ558)

5.2 M単位の同音語の語彙量

M単位の同音語の量を表3に示す。数字・記号を除いた全体約50万語のうち、同音語が約32万語もあり、全体の63.6%にもものぼる(図の値は、小数点2位以下は切り捨てている。以下同じ)。しかし、同音語から助辞を除くと約16万語となり全体の31.7%と約2分の1に減る。助辞は文節の先頭には立たないことやその接続に規則があることなどにより、判別が可能である。判別が自動的にできれば同音語処理の対象がかなり少なくなることを示している。異なりで言えば、それぞれ35.4%と34.9%である。助辞の数が少ないので割合はそれほど減らない。

表3 高校教科書の同音語の量 (数字・記号は除く)

	全 体		同 音 語				
	延べ	異なり	組数	延べ	(%)	異なり	(%)
助辞を含む	507668	15608	2114	322795	63.6	5522	35.4
助辞を除く			2087	160825	31.7	5446	34.9

(%は、全体に対する割合である。)

同音語の異なりの語数が他の表の数値と異なっている場合がある。それは、1つの語が語形変化していくつもの同音語を作るためである。たとえば、「来る」はその活用形の「こ」や「き」などで、「子」や「木」などと同音語を作る。このようにして表では同音語の異なりが370語増えている。同様に助辞を除いた数でも340語増えている。

図2 M単位の同音語 (延べ)



図3 同音語の語種・品詞・意味 (延べ)



表7・9・10参照

5.3 W単位の同音語

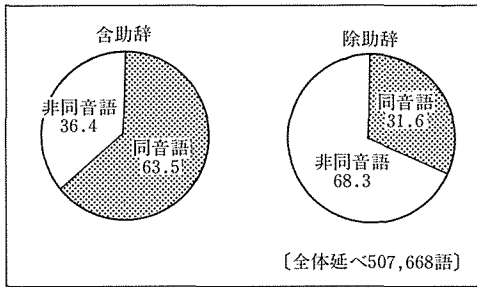
高校教科書に現われた W 単位の同音語を本論末の「同音語表 (W 単位)」に示す。☆印が付いている語は、2 単位以上の M 単位が結合して出来た語が含まれていることを示す。

W 単位の同音語の中で、最も延べ語数の多いセットは「ハ」で、延べ17496、異なり3である。助詞の「は」(17472語)がそのほとんどで、他は「派(1)」と「葉(23)」だけである。異なり語数の多いセットは、「シ」で延べ246、異なり11、二番目には「カイ」の異なり10であった。

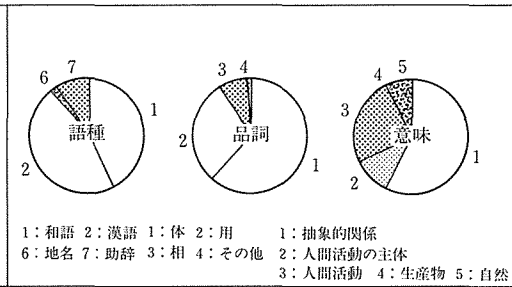
ハ	は(17472), 派(1), 葉(23)	(延べ 17496)
☆アッタ	あった(677), あった(3)・合った(2)	(延べ 682)
☆ナッテ	なって(606)・成って(4), 鳴って(1)	(延べ 611)
シ	し(46), 使(1), 士(1), 市(4), 師(2), 死(17), 詞(1), 詩(5), 資(1), 子(5), し(163)	(延べ 246)
カイ	下位(1), 華夷(1), 解(3), 回(1), 海(3), 貝(1), 甲斐(1), 買い(2)飼い(1), かい(3)・買(1)	(延べ 18)

5.4 W単位の同音語の語彙量

長い単位である W 単位で集計すると、同音語が少なくなる。W 単位の語数自体が少なくなるのだが、比率も小さくなる。表3と表4を比較すると、助辞を含む数値で、63.6%が61.4%になっている。

たとえば同音語「カク」は、M 単位では次の異なり 8 語、延べ443語である。

M 単位の同音語

カク 各(相150), 核(215), 覚(3), 角(14), 欠く(5), かく(此く1),
かく(5)・書く(13), かく(36)・殻(1)

それが W 単位では次の異なり 6 語、延べ106語となる。

W 単位の同音語

カク かく(1)・殻(1), 核(74), 角(6), 欠く(5), かく(此く1),
かく(5)・書く(13)

M 単位であったのに W 単位でなくなったのは、「各」と「覚」である。前者は「各実験」など

と名詞と複合し、後者は生物で「平衡覚」として用いられる。

「核」は、「核実験」などと複合して使われるが、「核の研究」などと独立しても使われる。W 単位の同音語「カク」は後者の独立した用法だけである。複合して使われた語は、全体で1 W 単位となり、次のように新たな同音語のセットを作る。

W 単位の同音語

カクジッケン 核実験(2), 各実験(2)

このようにして、単位が長くなると同音語が少なくなる。

W 単位の同音語から助辞だけの語（たとえば、「核実験の被害」の「の」は W 単位でも1 単位である。このような語）を除くと、さらに同音語は少なくなる。表3と表4の助辞を除く値を比較すると、31.7%が22.6%と減り方が大きい。これは、W 単位における助辞の全体に対する割合が大きいことを示している。

複合語は同音語の衝突が少ないといわれる。この場合の複合語は、ここでいう W 単位ではなくて、複数の M 単位が結合して出来た W 単位だけをさしている。同音語の数は、6005、全体の2.6%にしかすぎない。

表4 W単位の同音語

	全体	同音語			
	延べ	延べ	(%)	組数	コナリ
助辞を含む	233855	143486	61.4	1309	3053
助辞を除く		52947	22.6	1292	3011
2M 単位以上		6005	2.6	232	478

図4 W単位の同音語 (延べ)

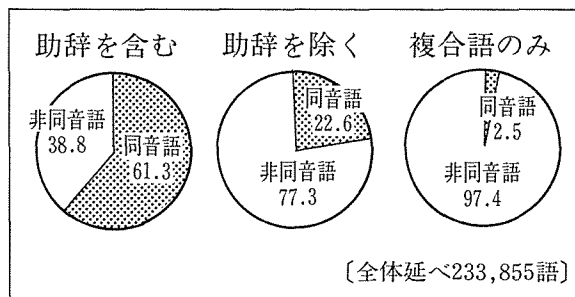

6. 分野と同音語

6.1 分野別同音語

ここで分野というのは、教科書をさすことにする。これまでは、高校教科書理科・社会科の九冊全体での同音語の量を調べてきた。教科書を別々に調べると、同音語の量が減る。例えば、同音語セットの多い「コウ」は、次の教科書に現われる。

同音語「コウ」の教科書分布

こう (相)	物 化 生 地 倫 政 日 世 理	校	物 化 倫 政 日
洪 (人)		江	地 日 世 理
黄 (人)		港	日 世 理
公	倫 政	溝	生 地
侯		考	
光	物 生 地	衡	理
公 (~公)	倫 日 世	講	世
功	日 世	鉦	日
孔	地	項	理
孝	日 世	高	物 化 生 地 倫 政 世 理
工	政 日 世	項 (人)	世
広	政 日 理	腔	生
康	日 世	光 (人)	世
抗	生	寇	世

物理：物 化学：化 生物：生 地学：地
 倫理社会：倫 政治経済：政 日本史：日 世界史：世 地理：理

この表で分かるように、物理の中では「こう、光、校、高」、化学では「こう、校、項、高」の異なり4語となる。最も衝突の多いのは世界史で異なりは16語である。

同様に、「こうか」の同音語は、「効果、降下、高価、硬化、江華、弘化」のセットだが、物理・化学・生物・地学・倫社ではそれぞれ一語しか用いられない。また、「ケツ」は、政経・日本史・地理では「決」、生物では「血」、地学では「穴」だけしか現れないから、それらの教科書のなかでは同音語とはならない。同様の例として、

- ジョセイ 女性 (7 生物・日本史), 女声 (1 物理)
- セイイン 成因 (7 生物・地学・政経・地理), 成員 (16 倫社), 正音 (1 世界史)
- セイゲン 制限 (73 倫社・政経・日本史・世界史・地理), 正弦 (6 物理), 精原 (1 生物)

などがある。これらは、各教科書の中だけでは同音語とはならない。

また、一教科でのみ衝突が起こる同音語のセットとしては、拡散／核酸(生物)、経験／敬虔(倫社・世界史)、傾向／蛍光(物理)、持続／自統／地頭(日本史)、研究／建久(日本史)といった例がある。これらのセットが現れない分野(教科)は、例えば、「カクサン」においては、生物以外の教科では同音語の衝突が起こらないということになり、分野別のセットについても、各教科の情報がわかれば同音語の衝突を回避できるということがわかる。

6.2 分野別同音語の語彙量

教科書全体では63.6%の同音語が、教科書別になると平均41.0%になる。これは、1語の頻度が高い助辞の影響である。たとえば、助辞の「は」の頻度は全体で17769だが、倫社では助辞の「は」が1862、「齒」が2回、「派」が4回使われた。この2語のために、「は」の延べ1862が同音語となった。化学では助辞以外の「は」は無く、したがってこれは同音語とはならない。

表3の全体の同音語の量と比較すると、教科書別にすると同音語が減るかがわかる(図5参照)。たとえば、もっとも同音語の少ない化学では、全体では60.7%であったのが28.0%と半分以下になる。助辞を除くと15.0%になる。最も減り方の少ないのは倫理社会で、66.3が54.7%となり約10%の減少である。助辞を除くと21.9%になる。

図5 教科書別同音語 (延べ)



表5 教科書内での同音語

	全体		同音語									
			全体		助辞を含む同音語				助辞を除く同音語			
	延べ	コトナリ	延べ	(%)	延べ	(%)	組数	コトナリ	延べ	(%)	組数	コトナリ
物理	47856	1853	29757	62.2	16926	35.4	187	437	7434	15.5	172	396
化学	41097	1785	24945	60.7	11504	28.0	152	370	6150	15.0	140	336
生物	48209	2617	31757	65.9	19320	40.1	245	603	8540	17.7	229	561
地学	36013	2821	23174	64.3	12830	35.6	262	650	6312	17.5	251	616
倫社	61847	3853	41006	66.3	33821	54.7	409	999	13537	21.9	380	912
政経	70073	3844	44987	64.2	30749	43.9	414	990	14840	21.2	395	938
日本史	80837	7145	51540	63.8	39440	48.8	862	2199	19146	23.7	847	2148
世界史	70022	5099	43434	62.0	30512	43.6	479	1271	14785	21.1	466	1230
地理	51714	4079	32198	62.3	19930	38.5	312	779	9302	18.0	297	736
平均	56408		35866	63.5	23892	41.0	369		11116	19.1	353	

それぞれをみてゆくと、物理、化学、生物、と理科系の教科では、それぞれ同音語の比率が25%~32%も減少するのに対し、社会科系の教科、特に倫社、日本史では、地名・人名が混じっているためかそれほど減少しない。しかし、いずれの教科においても分野別の情報が同音語の判別に役立つということがわかる。

W 単位の同音語も教科書別にすると、さらに大幅に減少する。たとえば、最も同音語が少ない物理では、全体では助辞を含む数値が61.4%であったのに対し、教科別にすると7.5%となる。約10分の1である。助辞を除くと4.9%となる。ほとんど同音語の衝突が起こらないことがわかる。最も同音語の多い日本史でも助辞を含む数値が24.3%、助辞を除くと12.9%となる。

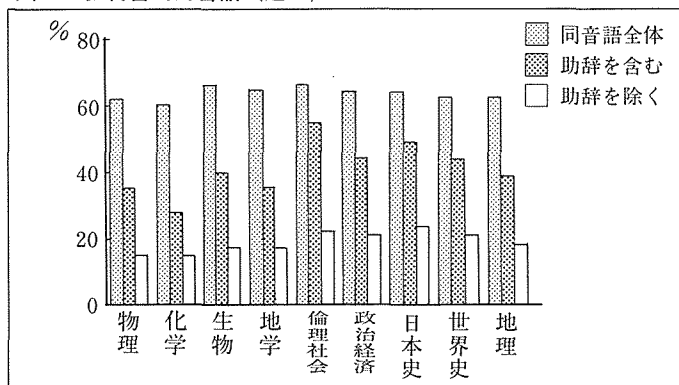
2 M 単位以上の語が結合した同音語は、9教科のうち7教科で1%に満たない。最も少ないのは地学で0.2%、最も多いのが日本史で1.8%である。

表6 W単位の同音語 (教科書別)

	全体	助辞を含む同音語				助辞を除く同音語				2 M 単位以上の同音語		
	延べ	延べ (%)	組数	コトナリ	延べ (%)	組数	コトナリ	延べ (%)	組数	コトナリ		
全体	233855	143486 61.4	1309	3053	52947 22.6	1292	3011	51923 22.2	1269	2930		
物理	23707	1785 7.5	63	129	1172 4.9	58	119	186 0.8	13	26		
化学	19551	2782 14.2	38	77	984 5.0	35	71	77 0.4	7	14		
生物	22374	4472 20.0	99	200	2267 10.1	92	186	224 1.0	20	40		
地学	17044	2985 17.5	76	159	1241 7.3	70	147	32 0.2	9	18		
倫社	28742	8974 31.2	161	343	3640 12.7	149	317	227 0.8	15	32		
政経	32086	7719 24.1	162	337	3434 10.7	156	324	234 0.7	19	39		
日本史	36828	8943 24.3	339	749	4740 12.9	334	737	658 1.8	42	87		
世界史	30051	4945 16.5	187	405	2272 7.6	184	397	164 0.5	27	56		
地理	23472	2478 10.6	86	185	2034 8.7	83	178	63 0.3	8	16		

7. 同音語と語種

7.1 語種のセット

同音語の各セットを語種別に2, 3例をあげる。

和語どうしのセット

ハタ 畑(14), 旗(16)

ハシ はし(1), 橋(7), 端(20)

漢語どうしのセット

ハッコウ 発酵(30), 発行(23), 発光(11), 発効(4)

ショウガイ 障害(20), 生涯(7), 傷害(1)

外来語のセット

ホーム ホーム(home 3), ホーム(foam 2)

パン パン(9), パン(~アメリカン 2)

バス バス(bus 3), バス(bass 1), バス(地 1)

オレンジ オレンジ(7), オレンジ(人 2), オレンジ(地 3)

混種語のセット

ハウジ 奉じ(用 4), 封じ(用 1)

セッシ 接し(用 20), 節し(相 1)

人名のセット

アベ 阿部(2), 阿倍(1), 安部(1), 安倍(1)

オガタ 尾形(2), 緒方(1)

ヨシミツ 義満(15), 吉光(1)

地名のセット

カナン 華南(16), 河南(1)
 チウゴク 中国(~地方5), 中国(China315)
 ナンソウ 南宋(9), 南総(1)

もちろん、実際には、和語、漢語、人名…とそれぞれの語種の入り混じったセットが普通である。例えば、次の同音語は、四つの語種から成っている。

オウ 和語 負う(用6), 追(用1)・追う(用4)
 漢語 王(69), 凹(1)
 人名 王(10), 汪(3), 鞅(1)
 地名 欧(45), 塿(5)

外来語の混じる例では、次の語がある。

サン サン(sun 4), サン(地2), 三(151), 山(15), 産(14),
 酸(223), サン(人1)
 コモン コモン(1), 顧問(5)
 エンジン 猿人(2), エンジン(4)
 マルク 丸く(相1)・まるく(相1), マルク(2)
 タイガ タイガ(12), 大雅(人1)

7.2 同音語の語種の語彙量

語種別同音語の量を調べると表7の%欄の右側の数値になる。延べでは、全体のほぼ半分(49.5%)を助辞が占め、あとの半分を和語(24.0%)と漢語(25.1%)が占める。外来語、混種語、人名・地名は1.5%と非常に少量であることがわかる。

一方、それぞれの語種の中で同音語がどれほど占めるかを表

の%欄の左側の数値で示した。和語全体に占める同音語の割合は60.2%、漢語は49.7%で、漢語よりも和語の方が同音語の衝突を起しやすい。これに対し外来語の中での同音語の発生率は3.4%であり、同音語の問題が起りにくいことが確認される。助辞は85.6%が同音語となる。助辞どうしというより他の語との組みで同音語となる(表8の値と差比較)。人名・地名は20%前後だが、文章内において重要な役割を果たすから問題が大きい。

異なりでは、漢語が約3分の2、和語が20%で、あとの十数%が人名・地名である。語種の中では、混種語が半分以上が同音語となるのが注目される。

図6 語種別同音語(延べ)



表7 同音語の語種 (M 単位)

同音語内 語種集計	全 体		同 音 語					
	延べ	異なり	延べ	(%)		異なり	(%)	
和語	128612	2279	77381	60.2	24.0	1126	49.4	20.4
漢語	162702	9026	80908	49.7	25.1	3639	40.3	65.9
外来語	10853	1035	368	3.4	0.1	53	5.1	1.0
混種語	2295	107	1044	45.5	0.3	61	57.0	1.1
人名	3883	1586	942	24.3	0.3	364	23.0	6.6
地名	12734	1486	2463	19.3	0.8	216	14.5	3.9
助辞	186589	88	159689	85.6	49.5	63	71.6	1.1

先に、同じ語種どうしの同音語を示した。和語はかなで書き、漢語は漢字で、外来語はカタカナで書くとすると、ほぼ語種は判別できる。このように、語種が判別できたと同音語の量はどれほど減るだろうか。表8と図6がそれを示している。

延べでは、和語が55.9<60.2、漢語46.1<49.7、外来語2.3<3.4とそれほど減らないのに対し、助辞が21.7<85.6と減るのをはじめ、混種語6.1<45.5、人名7.4<24.3、地名6.9<19.3と減っている。人名・地名が減っているのが注目される。人名・地名は、接辞や接続する助辞、それを受ける動詞などで自動的に判別することが比較的しやすいので、同音語の自動判別に役立つものと思われる。

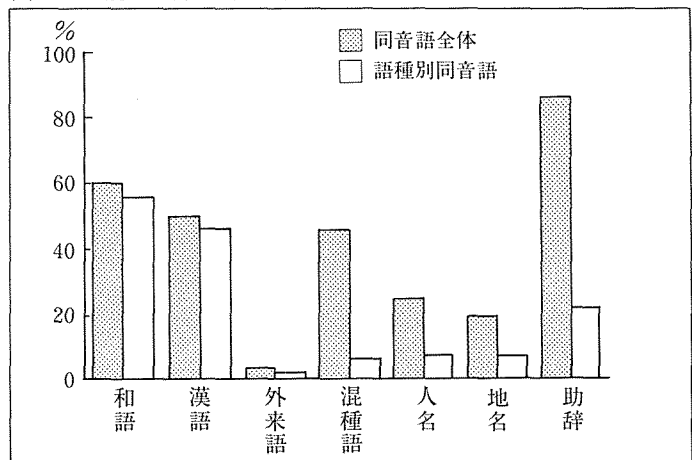
表8 同じ語種の中の同音語

語種別 集 計	全 体		同 音 語						
	延べ	異なり	セット	延べ	(%)		異なり	(%)	
和語	128612	2279	509	71872	55.9	38.1	1270	55.7	25.9
漢語	162702	9026	1269	75077	46.1	39.8	3418	37.9	69.6
外来語	10853	1035	3	20	2.3	0.0	6	0.6	0.1
混種語	2295	107	14	139	6.1	0.1	29	27.1	0.6
人名	3883	1586	52	286	7.4	0.2	122	7.7	2.5
地名	12734	1486	19	883	6.9	0.5	44	3.0	0.9
助辞	186589	88	8	40480	21.7	21.4	21	23.9	0.4

8. 同音語と品詞

8.1 品詞のセット

ここで品詞というのは、分類語彙表の大分類（頭1桁）にあたる。従って、体の類（名詞の仲間）、用の類（動詞の仲間）、相の類（形容詞の仲間）その他の仲間の別を意味する。

体の類のセット

コウテイ 工程 (10), 公定 (3), 高低 (7), 肯定 (6), 皇帝 (84)

シュシ 種子 (26), 趣旨 (6), 朱子 (人23)

用の類のセット

- スム 住む(39), 済む(2)
スレ すれば(165), すれチガウ(3)

相の類のセット

- ヒロ 広場(7), 広マル(52)
ホソ 細身(1), 細長イ(10)

体と用、用と相とそれぞれが入り混じったセット 特に、転成名詞形をもつ語は、体と用のペアであられるセットが多い。例えば、回り／回りマスがそれにあたる。

8.2 品詞の語彙量

品詞別の語彙量についてみる。

表には示さなかったが、同音語の延べ語数は163690語であり、その内訳は、体の類が61.8%と過半数を占め、つづいて用の類28.9%、相の類9.0%、その他0.3%となっている。また、それぞれの類の全体に対して、体の類全体の約半分が、用の類では63.8%が同音語となる。

ところで、仮名漢字変換を例にとって述べると、ある語が助

詞であるということがわかると、その直前の語の品詞がわかることが多い。このように品詞がわかれば、同音語の衝突は少なくなるはずである。それがどのくらい減るかを表9の延べおよび図7でみる。体の類では、品詞がわからない場合、体の類の52.7%が同音語となる。ところが、その語の品詞がわかれば類内延べに示す通り、44.7%に減る。約8%の減少である。名詞であるという情報がわかっても同音語の判別にはそれほど役立たないということがいえる。ところが、用の類は、同音語に占める率が63.8%であるが、動詞の類であることがわかると18.1%にまで下がり、同音語の判定に役立つことがわかる。同様に相の類も47.5%から17.5%と減り、その他になると、たとえば接頭語の「お」や感動詞、接続詞といった語にあたるということがわかれば、同音語の衝突は起こらない。

異なりでいうと、体の類、用の類の3分の1が同音語となり、同音語の中では体の類が90.8%を占める。『新明解国語辞典』の同音語の中の名詞の類は81.1%だったが、それより多い。

図7 品詞別同音語 (延べ)



表9 同じ品詞の中の同音語

品詞別 集計	全体		同音語							
	延べ	異なり	全体延べ %	組数	類内延べ (%)			類内異なり (%)		
体の類	191811	10463	101166 52.7	1359	85826	44.7	82.0	3616	34.6	90.8
用の類	74182	912	47325 63.8	128	13409	18.1	12.8	287	31.5	7.2
相の類	30933	927	14695 47.5	38	5425	17.5	5.2	81	8.7	2.0
その他の類	2426	49	504 20.8	0	0	0	0	0	0	0

(人名・地名・助辞を除く)

9. 意味分野と同音語

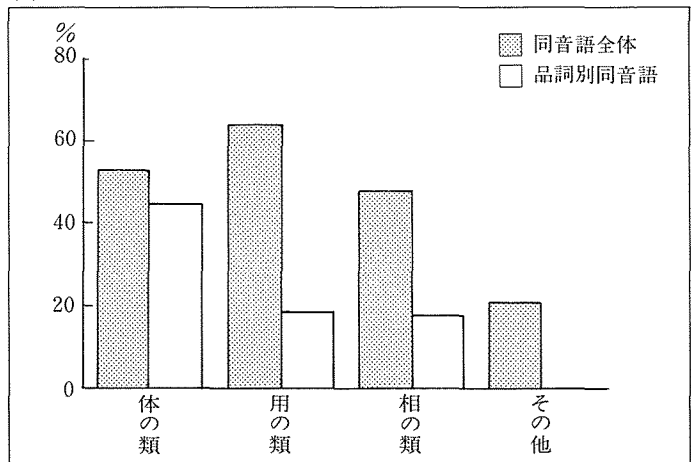
9.1 同音類義語

例えば

分類番号が1. 3074のセット

カガク 科学 (129), 化学 (293), 歌学 (1)

分類番号が1. 3065のセット

カンサツ 観察 (81), 監察 (1),

分類番号が1. 1530のセット

シンニユウ 進入 (3), 侵入 (56), 浸入 (6)

分類番号が1. 1750のセット

タメン 他面 (11), 多面 (3)

分類番号が1. 1100のセット

ヨウシキ 様式 (51), 洋式 (3) など

このような例は意味が同音語の判別に役立たない、いわゆる同音類義語である。

9.2 意味別の語彙量

次に意味別の語彙量をしらべてみる。ここでは、分類語彙表のうち、小数点以下1桁目に注目して、五つのグループに分けてとりあげた。すなわち、意味番号の番号が付いた同音語163690語の中で、抽象的關係の語は、57.9%、人間活動の主体は10.1%、人間活動は23.0%、生産物は1.7%、自然7.4%という比率になっている。これをみると、自然や生産物に関する語は、ほとんど同音語の衝突が起こ

図8 意号別同音語 (延べ)

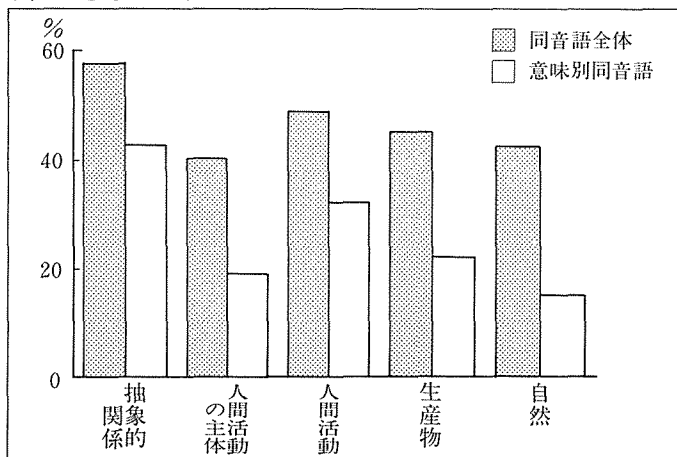

こ

らないが、抽象的関係の語において衝突が多いことがわかる。

品詞別の項でみたように意味別同音語の内部でどのような比率になっているかを延べで調べると以下ようになる(図8参照)。まず、抽象的関係の中で同音語となるのは57.2%、分類番号がわかると42.8%とやや衝突が減る。人間活動の主体の中では40.3%が同音語である。例えば構文解析によって、「○が△に話す」の文の○と△が人間であるということがわかる。このようにして、その語の意味の分類が人間活動の主体であるとわかれば、18.9%に減る。同様に人間活動においても、49.0%から32.1%へ、生産物では45.1%から22.1%、自然では、42.4%から15.1%にそれぞれ減少する。人間活動の主体・生産物・自然などの語は全体に占める率は少ないが、それぞれの意味がわかると、同音語の衝突がかなり減ることがわかる。

表10 同じ意味の中の同音語

意味別 集計	全体		同音語								
	延べ	異なり	全体延べ (%)	組数	類内延べ (%)			類内異なり (%)			
抽象的関係	165513	12471	94697	57.2	568	70872	42.8	65.1	1391	11.2	43.7
人間活動の主体	40943	6202	16484	40.3	226	7737	18.9	7.1	572	9.2	18.0
人間活動	76708	7718	37606	49.0	396	24594	32.1	22.6	894	11.6	28.1
生産物	6121	1311	2762	45.1	30	1353	22.1	1.2	67	5.1	2.1
自然現象	28668	3264	12141	42.4	115	4317	15.1	4.0	261	8.0	8.2

10. おわりに

同音語の判別は、話しことばではそれほど問題にならない。書きことばにおいて、それもワープロにおける仮名漢字変換において重要な問題となっている。ワープロが仮名漢字変換で思いもよらぬ文字列を生み出すのは、第一にワープロ内の辞書の収録語数が多すぎ、同音語の衝突が増えるためである。専門家しか知らないような語を一般の人が使うワープロ辞書に入れておくのはどういふものだろうか。第二にワープロに常識がないためである。常識とは最近はやりの人工知能などという高尚なものだけではない。ここでいうのは、大きな分野や品詞、語種、大まかな意味分野である。これまでに示したように、これらの情報をかけあわせることによりかなりの部分同音語の衝突が解消するのである。

高校教科書の同音語の分析には、国際交流サービス講師の森由紀(当時言語計量研究部第一研究室アルバイト)の協力があつた。記して謝意を表する。

付 録

次頁以降に同音語表を掲げる。最初にM単位の同音語、次にW単位の同音語を示す。W単位の同音語表の中で、見出の前に☆印をつけたセットは、その中に複数のM単位によって構成された語があることを示す。☆印のない語は、すべてM単位と同じ語形であるが、M単位の同音語表と比べればわかるように、その異なり数は少ないことが多い。

番号	見出し	同音語 (M単位)	延べ	異なり
1	ア	ア(地3), 亜(相45), ア(記1), 亜(地3)	52	4
2	アイ	愛(25), あい(75)・会(4)・合(604)・合い(11), あい(相37)・相(相73), 藍(3), あい(用9)・会い(用1)・合い(用14), あい(用1)	857	6
3	アイチ	愛知(2), 愛知(地1)	3	2
4	アオ	青(18), 青(1)	19	2
5	アカ	アカ(6)・赤(26), 赤(相2)	34	2
6	アカシ	あかし(証1), 明かし(用1)	2	2
7	アガリ	上がり(1)・上り(2), あがり(用1)・上がり(用3)	7	2
8	アキ	秋(16), あき(飽き用5), あき(開き用1)	22	3
9	アクセイ	悪性(2), 悪政(1)	3	2
10	アケ	あけ(2)・明け(1), あけ(用2), 明け(用1)	6	3
11	アゲ	あげ(1)・上(1)・上げ(11), あげ(用89)・挙げ(用2)・上げ(用43)	147	2
12	アコガレ	あこがれ(3), あこがれ(用2)	5	2
13	アサ	浅(1), 朝(2), 麻(10)	13	3
14	アサイ	浅井(人2), 浅い(相18)	20	2
15	アシ	あし(相1), 葦(2), 足(25)	28	3
16	アズカリ	預(3), あずかり(用1)・預かり(用2)	6	2
17	アソビ	遊び(2), 遊び(用2)	4	2
18	アタエ	直(1), あたえ(用38)・与え(用161)	200	2
19	アタリ	あたり(21)・当(1)・当たり(12), あたり(辺り地1), あたり(用13)	48	3
20	アッ	あっ(用31)・会っ(用1)・合っ(用45), あっ(ある用901)	978	2
21	アッセイ	压制(1), 丘政(2)	3	2
22	アツ	庄(43), 厚(2), 厚(相16), あつ(ある用1)	62	4
23	アツカイ	扱い(2), あつかい(用3)・扱い(用1)	6	2
24	アツク	あつく(相2)・厚く(相3), 暑く(相1)	11	2
25	アツマリ	集まり(8)・集り(5), 集まり(用12)	25	2
26	アテ	あて(1)・当(10)・当て(2), あて(用29)・当て(用9)	51	2
27	アト	あと(87)・後(3)・跡(1), あと(5)・跡(4)	100	2
28	アバカ	アバカ(1), あばか(用1)	2	2
29	アベ	阿部(人2), 安部(人1), 阿倍(人1), 安倍(人1)	5	4
30	アマ	あま(亜麻3), 雨(6), あま(天3)	12	3
31	アユミ	あゆみ(4)・歩み(3), 歩み(用2)	9	2
32	アラ	荒(相1), あら(～さ相1), あら(有ら用2)	4	3
33	アライ	あらい(相3), 新井(人6)	9	2
34	アラシ	あらし(4)・嵐(1), 荒し(用1)	6	2
35	アラソイ	争い(40), 争い(用4)	44	2
36	アラタ	アラタ(～体7), 新た(相36)	43	2
37	アラタメ	改め(1), 改め(用32)	33	2
38	アラワレ	あらわれ(14)・現われ(3), あらわれ(用138)・現れ(用1)・現われ(用36)・表われ(用3)	195	2
39	アリ	あり(19)・有(1), アリ(人2), あり(虫1)・アリ(虫2), あり(用597)	622	4
40	アリマ	有馬(地1), 有馬(人1)	2	2
41	アル	ある(用4376), アル(人1), ある(相180)	4557	3

・で結んだ語は、表記が異なる同語。()内数字は、頻度。()内の漢字は、体:体の類、用:用の類、相:相の類、他:その他の類、人:人名、地:地名、他は注記。

番号	見出し	同音語 (M単位)	延べ	異なり
42	アレ	あれ(用60), あれ(代3), 阿礼(人1), 荒れ(用2)	66	4
43	アワ	あわ(用24)・会わ(用2)・合わ(用58), 阿波(地1), あわ(2)・粟(3), 合(4)・合わ(29), あわ(2)・泡(2)	127	5
44	アン	安(人4), 暗(13), 案(32)	49	3
45	アンザン	安山(地7), 鞍山(地1)	8	2
46	アンタイ	安泰(相1), 暗帯(4)	5	2
47	イ	い(射1), イ(記1), 伊(地8), 位(25), 威(2), 意(4), 異(相13), 維(人1), 胃(5), 衣(5), 医(4), 鋳(1), 唯(他1), い(居用910)	981	14
48	イイ	いい(2)・貰(1), 井伊(人5), 飯(1), いい(用146)	155	4
49	イエ	いえ(用46), 家(42)	88	2
50	イカ	いか(如何相41), イカ(2), 以下(24), 異化(8), いか(行か用13)	88	5
51	イカリ	怒り(1), 怒り(用1)	2	2
52	イカン	いかん(相3), いかん(道徳1)	4	2
53	イガイ	以外(66), 意外(相1), 遠がい(1)・遠骸(1)	69	3
54	イガク	異学(2), 医学(7)	9	2
55	イキ	域(9), 沓岐(地2), いき(10)・生き(25), 息(1), いき(用1)・生き(用98), いき(5)・行き(1), いき(行き用8)	160	7
56	イギ	意義(21), 異議(1)	22	2
57	イク	いく(58)・幾(16), いく(用281)・行く(用5)	360	2
58	イケ	生け(用3), 池(人1), 池(2), いけ(いける用2), いけ(行け用1)	9	5
59	イケイ	畏敬(1), 異形(2)	3	2
60	イケン	意見(43), 移建(2), 遼寧(5)	50	3
61	イゲン	威厳(1), 異言(1)	2	2
62	イコウ	以降(37), 意向(6), 移行(9), 遠構(2), 移項(1)	55	5
63	イゴ	以後(118), 異語(1)	119	2
64	イシ	意志(49), 意思(33), 石(14)	96	3
65	イシカワ	石川(人1), 石川(地1)	2	2
66	イシュ	意趣(1), 異程(9)	10	2
67	イショウ	意匠(1), 衣裳(2)	3	2
68	イショク	異色(1), 移植(25), 衣食(2)	28	3
69	イシン	威信(2), 維新(24)	26	2
70	イジョウ	以上(157), 委譲(2), 異常(12)	171	3
71	イズモ	出雲(地1), 出雲(人1)	2	2
72	イセイ	以西(3), 為政(6), 異性(1)	10	3
73	イセン	緋線(1), 胃腺(1)	2	2
74	イゼン	以前(30), いぜん(相8)・依然(相14)	52	2
75	イタ	痛(1), 板(26)	27	2
76	イタイ	異体(2), 遺体(10)	12	2
77	イダイ	偉大(相5), いたい(用8)・抱い(用3)	16	2
78	イチ	いち(相5), 位置(244), 一(169), 市(20)	438	4
79	イチイン	一員(14), 一因(4)	18	2
80	イチジョウ	一城(1), 一条(人1)	2	2
81	イチダン	いちだん(相6)・一段(相5), 一団(3)	14	2
82	イチニン	一人(2), 一任(1)	3	2
83	イチョウ	いちょう(植1), 胃腸(3)	4	2

番号	見出し	同音語 (M単位)	延べ	異なり	番号	見出し	同音語 (M単位)	延べ	異なり
84	イチヨウ	いちよう(相9)・一様(相22), 一葉(人1)	32	2	127	ウタ	歌(9), うた(用1)・打た(用3)・討た(用3)	16	2
85	イチリツ	一律(相2), 一率(相2)	4	2	128	ウタガイ	疑い(7), 疑い(用2)	9	2
86	イッ	いっ(言っ・云っ 用97), 一(64), いっ(用1)・入っ(用2), いっ(行っ 用155)	319	4	129	ウチ	うち(163)・内(27), うち(8)・打(3)・打ち(9), うち(用21)・ 打ち(用30)・討ち(用1)	262	3
87	イッカン	一貫(8), 一環(4)	12	2	130	ウツ	ウツ(人1), うっ(用1)・討っ(用1), 売っ(用14)	17	3
88	イッコウ	いっこう(相1), 一向(相8), 一行(1)	10	3	131	ウツタエ	訴え(1), 訴え(用11)	12	2
89	イッシン	一身(5), 一新(3), 一進(2)	10	3	132	ウツシ	移し(用29), うつし(用2)・写し(用3)	34	2
90	イッセイ	いっせい(相1), 一世(1), 一誠(人1)	3	3	133	ウツス	移す(用5), うつす(用2)	7	2
91	イッセン	一線(1), 逸仙(人1)	2	2	134	ウツツ	移っ(用20), 映っ(用1)・写っ(用2)	23	2
92	イッソウ	いっそう(相50)・一層(相13), 一掃(8)	71	2	135	ウツリ	移り(2), 移り(用23), うつり(用1)・映り(用1)	27	3
93	イッタイ	いったい(6)・一体(13), 一帯(31), 一退(2)	52	3	136	ウツル	移る(用9), 映る(用1)・写る(用1)	11	2
94	イッタン	いったん(相13)・一旦(相4), 一端(12)	29	2	137	ウマレ	うまれ(4)・生まれ(13), うまれ(用29)・生まれ(用83)	129	2
95	イッペン	一変(9), 一遍(人1)	10	2	138	ウミ	ウミ(1)・海(50), 生み(1), うみ(用26)・生み(用34)	112	3
96	イツ	一(3), いつ(何時 27)	30	2	139	ウム	うむ(用3)・生む(用1), 有無(4)	8	2
97	イデン	位田(1), 遠伝(202)	203	2	140	ウメ	梅(1), 埋(1), 埋め(用4)	6	3
98	イト	いと(相1), 伊都(地1), 意図(16), いと(1)・糸(67)	86	4	141	ウラ	うら(5)・裏(14), 売ら(用1)	20	2
99	イトウ	以東(1), 伊藤(人15), 伊東(地1)	17	3	142	ウリ	売(5)・売り(5), 売り(用6)	16	2
100	イナ	否(他7), 稲(15)	22	2	143	ウル	売る(用4), うる(得る 用41)	45	2
101	イハ	いは(言は 用2), いは(謂れ 体1)	3	2	144	ウン	うん(用4)・生ん(用7), 雲(4)	15	2
102	イハン	違反(9), 違犯(1)	10	2	145	エ	絵(56), え(相1)・獲(相1)・得(相1), 江(5), え(1)・重(1), 柄(4), え(用81)・得(用132)	283	6
103	イマシメ	いましめ(4), いましめ(用2)	6	2	146	エイ	エイ(4), 英(地59), 衛(人1), 英(人1)	65	4
104	イミン	移民(16), 遣民(1)	17	2	147	エイガ	映画(8), 栄花(1)・栄華(2)	11	2
105	イヨ	いよ(〜いよ 相36), 伊予(地1)	37	2	148	エイキョウ	影響(289), 永享(2)	291	2
106	イライ	以来(119), 依頼(1)	120	2	149	エイショウ	永承(1), 永正(1)	2	2
107	イリ	入(6)・入り(24), 入り(用6)・入り(用6)	42	2	150	エイセイ	永世(5), 衛星(24), 衛生(3)	32	3
108	イリョウ	衣料(8), 医療(12)	20	2	151	エイリ	宮利(4), 鋭利(相1)	5	2
109	イル	いる(居る 用3334), イル(地5), 入る(用1), いる(要る 用2)	3342	4	152	エキ	易(1), 液(61), 駅(1), 役(12)	75	4
110	イレ	いれ(用13), 入(8)・入れ(10), いれ(用109)・入れ(用108)	248	3	153	エキセイ	易姓(2), 駅制(1)	3	2
111	イロ	いろ(〜いろ 相216), いろ(1)・イロ(5)・色(98)	320	2	154	エン	円(35), 園(5), 縁(2), 遠(相3), 塩(69), 円(59), 間(人1), 袁(人7)	181	8
112	イワ	いわ(言わ 用128), いわ(1), 岩(3)	132	3	155	エンカイ	宴会(1), 沿海(1), 沿海(地2)	4	3
113	イン	印(地2), 員(49), 院(84), 陰(26), 韻(1), 殷(地8)	170	6	156	エンキ	延期(3), 塩基(85)	88	2
114	インシ	印紙(1), 因子(3), 院司(1)	5	3	157	エンギ	延喜(1), 演技(1), 縁起(2), 演義(2)	6	4
115	インショウ	印象(4), 印章(1)	5	2	158	エンケイ	円形(17), 遠景(1)	18	2
116	インセイ	院政(21), 陰性(3)	24	2	159	エンコ	円弧(3), 塩湖(1)	4	2
117	インセキ	姻戚(1), 隕石(5)	6	2	160	エンジン	エンジン(4), 猿人(2)	6	2
118	インゼン	院宣(1), 隠然(相1)	2	2	161	エンスイ	円すい(2), 塩水(1)	3	2
119	インヨウ	引用(1), 陰陽(2)	3	2	162	エンセイ	延性(2), 遠征(27)	29	2
120	ウ	う(助296), 右(2), 羽(人1)	299	3	163	エンポウ	延至(1), 遠方(9)	10	2
121	ウエ	飢え(1), うえ(129)・上(112), うえ(用1)・植え(用3)	246	3	164	オ	お(他5)・御(他6), 尾(10), お(1)・雄(1)	23	3
122	ウキ	雨季(5), 浮(10), 浮き(用1)	16	3	165	オイ	おい(〜おい 相2), 甥(2), 老い(1), 老い(用3), 追い(用18), おい(於 用302), おい(用41)・置い(用12)	381	7
123	ウケ	うげ(1)・受(4)・受け(12)・請(23)・請け(1), うけ(用77)・ 受け(用279)・請け(用5)	402	2	166	オウ	欧(地45), 王(69), 塙(地5), 王(人10), 追(用1)・追う(用4), 凹(1), 負う(用6), 鞅(人1), 汪(人3)	145	9
124	ウゴキ	動き(101), 動き(用15)	116	2					
125	ウジ	宇治(地1), 氏(7)	8	2					
126	ウス	臼(1), うす(相1)・薄(相3), うす(相13)・薄(相2)	20	3					

・で結んだ語は、表記が異なる同語。() 内数字は、頻度。() 内の漢字は、体：体の類、用：用の類、相：相の類、他：その他の類、人：人名、地：地名、他は注記。

番号	見出し	同音語 (M単位)	延べ	異なり
167	オウキュウ	応急(相3), 王宮(1)	4	2
168	オウコウ	横行(2), 王侯(2)	4	2
169	オウコク	横谷(1), 王国(58)	59	2
170	オウシュウ	奥州(地4), 欧州(地26)	30	2
171	オウジ	王子(2), 皇子(12), 応じ(用79)	93	3
172	オウジョウ	往生(11), 王城(1)	12	2
173	オウセイ	旺盛(相1), 王制(2)・王政(18)	21	2
174	オウダン	横断(14), 黄だん(1)	15	2
175	オウト	王都(1), 嘔吐(1)	2	2
176	オウトウ	おうとう(植1), 王党(7), 王統(1)	9	3
177	オウヨウ	応用(14), 歐陽(人1)	15	2
178	オウリョク	黄緑(2), 鴨緑(地1)	3	2
179	オオ	太(人1), オオ(相2)・大(相75)	78	2
180	オオイ	おおい(覆1), 多い(相254), おおい(覆い 用3)	258	3
181	オオエ	大江(人1), 大兄(人4)	5	2
182	オオク	多く(相209), 多く(305)	514	2
183	オオトモ	大伴(人3), 大友(人3)	6	2
184	オカ	丘(2), おか(用49)・置か(用19)	70	2
185	オガタ	緒方(人1), 尾形(人2)	3	2
186	オキ	おき(置3), 隠岐(地1), 沖(17), おき(用5)・起き(用6), おき(用25)・置き(用3)	60	5
187	オク	奥(10), 億(55), おく(用58)・置く(用9)	132	3
188	オクラ	憶良(人2), おくら(用1)・送ら(用14)	17	2
189	オクリ	送り(2), おくり(用2)・送り(用15)	19	2
190	オクレ	おくれ(遅れ 2), おくれ(用29)・遅れ(用7)	38	2
191	オクレル	送れる(用1), おくれる(遅れる 用1)	2	2
192	オケ	おけ(用2)・置け(用1), おけ(桶 1)	4	2
193	オケル	おける(置ける 用1), おける(於ける 用342)	343	2
194	オコリ	おこり(4), おこり(用80)・起こり(用11)・興り(用4)	99	2
195	オコル	おこる(用89)・起こる(用51)・興る(用1), おこる(怒る 用1)	142	2
196	オサナイ	小山内(人2), 幼い(相3)	5	2
197	オサメ	おさめ(用2)・治め(用2)・収め(用1), 修め(用3), おさめ(用15)・ 収め(用1)・納め(用2)	26	3
198	オサメル	修める(用1), おさめる(用12)・収める(用2)・納める(用6)	21	2
199	オシエ	教え(32), 教え(用14)	46	2
200	オス	おす(雄 17), 押す(用3)	20	2
201	オンイ	おそい(相6)・遅い(相1), 襲い(用5)	12	2
202	オンレ	おそれ(11)・恐れ(1), おそれ(用18)・畏れ(用1)・恐れ(用4)	35	2
203	オチ	落ち(1), おち(用2)・落ち(用8)	11	2
204	オッ	追っ(用10), 負っ(用5), 織っ(用1)	16	3
205	オトシ	落とし(8), おとし(用9)・落し(用1)・落とし(用3)	21	2
206	オトズレ	おとずれ(1), おとずれ(用2)・訪れ(用2)	5	2
207	オトロエ	衰え(4), 衰え(用40)	44	2
208	オドロキ	驚き(2), 驚き(用1)	3	2
209	オノ	おの(各 46), 小野(人2)	48	2

・で結んだ語は、表記が異なる同語。()内数字は、頻度。()内の漢字は、体：体の類、用：用の類、相：相の類、他：その他の類、人：人名、地：地名、他は注記。

番号	見出し	同音語 (M単位)	延べ	異なり
210	オビ	オビ(地2), 帯(8), おび(用1)・帯び(用36)	47	3
211	オボエ	覚え(1), おぼえ(用1)・覚え(用1)	3	2
212	オモ	おも(120)・主(1), 重(1), おも(面 1), 重(相11)	134	4
213	オモイ	思い(9), 重い(相15), 思い(用6)	30	3
214	オモムキ	おもむき(1)・趣(1)・趣き(1), おもむき(赴き 用1)	4	2
215	オヨビ	および(他184)・及び(他8), および(用7)・及び(用6)	205	2
216	オリ	織(49), 折(2), おり(下・降り 用3), おり(居り 用155), 織り(用1), 折り(用2)	212	6
217	オレンジ	オレンジ(7), オレンジ(地2), オレンジ(人2)	11	3
218	オロシ	おろし(1)・卸(2), おろし(用7)	10	2
219	オワ	おわ(用1)・追わ(用9), 負わ(用8)	18	2
220	オワリ	おわり(2)・終り(2)・終わ(9), 尾張(地6), おわり(用4)・ 終わ(用3)	26	3
221	カ	か(助649), か(一〜月72)・カ(15)・個(1), 罅(2), 下(74), 化(864), 仮(2), 価(74), 夏(地2), 家(79), 科(7), 架(5), 火(1), 華(地9), 過(40), カ(2)・蚊(1), か(処 1), 日(32)	1932	17
222	カール	カール(2), カール(人5)	7	2
223	カイ	下位(2), 華夷(2), 会(112), 解(3), 回(77), 塊(2), 戒(1), 海(179), 界(56), 皆(1), 階(5), 貝(8), 甲斐(地1), 賈(2)・ 買(8), 飼(用2), かい(用3)・買(用1)・買(用11), 欠(用6), かい(用9)・書(用10), かい(嗅い 用3)	504	19
224	カイカ	開花(4), 開化(9)	13	2
225	カイキ	会期(5), 回帰(5), 皆既(1)	11	3
226	カイキョウ	回教(5), 海峡(10)	15	2
227	カイギ	会議(91), 懷疑(5)	96	2
228	カイケイ	会計(3), 快慶(人1)	4	2
229	カイゲン	改元(1), 開眼(1)	2	2
230	カイコ	カイコ(7), 解雇(1), 懐古(2)	10	3
231	カイコウ	海溝(16), 開港(10), 海港(1)	27	3
232	カイコク	海国(1), 開国(21)	22	2
233	カイサン	解散(21), 海産(2)	23	2
234	カイシ	開始(52), 介し(用3)	55	2
235	カイシュウ	回収(3), 改宗(5), 改修(2)	10	3
236	カイショウ	解消(18), 改称(6), 海象(1)	25	3
237	カイシヨク	解職(3), 海食(5), 灰色(1)	9	3
238	カイシン	改新(14), 海深(1), 改進(3)	18	3
239	カイセイ	改正(60), 海成(5)	65	2
240	カイセキ	介石(人12), 解折(1), 海跡(2)	15	3
241	カイセツ	解説(1), 回折(10), 開設(12)	23	3
242	カイセン	会戦(2), 廻船(1), 海戦(4), 開戦(12)	19	4
243	カインウ	廻送(2), 海草(1), 階層(11)	14	3
244	カイゾウ	解像(1), 改造(3)	4	2
245	カイダン	会談(22), 階段(2)	24	2
246	カイチュウ	カイチュウ(虫1), 改鑄(2), 海中(1)	4	3
247	カイチョウ	会長(1), 開帳(2)	3	2

番号	見出し	同音語 (M単位)	延べ	異なり
248	カイテイ	改定(5), 海底(32)	37	2
249	カイトウ	解糖(12), 解党(2), 解答(1)	15	3
250	カイフウ	懐風(2), 海風(2)	4	2
251	カイベン	改編(2), 改変(1)	3	2
252	カイホウ	解放(69), 海北(人1), 開放(8), 開封(地1)	79	4
253	カイボウ	海防(2), 海膨(1)	3	2
254	カイメイ	解明(7), 開明(2)	9	2
255	カイリ	解離(12), 海里(9)	21	2
256	カイロ	カイロ(地10), 回路(16), 海路(8)	34	3
257	カウ	飼う(用2), かう(用1)・買う(用9)	12	2
258	カエ	かえ(19)・換え(2)・変え(5), かえ(用17)・換え(用3)・ 代え(用1)・変え(用49)	96	2
259	カエシ	かえし(7)・返し(7), かえし(用17)・返し(用19)	50	2
260	カエリ	かえり(返り)3, かえり(用1)・掃り(用4)	8	2
261	カエル	かえる(用4)・掃る(用1)・返る(用1), カエル(19), かえる(用29)・ 換える(用2)・変える(用18)	74	3
262	カエレ	掃れ(用1), かえれ(用12)・変えれ(用1)	14	2
263	カオ	買お(用2), 顔(2)	4	2
264	カオル	馨(人1), 薫(人2)	3	2
265	カカク	価格(44), 家格(1)	45	2
266	カカル	かかる(用4), かかる(相1)	5	2
267	カカワリ	かかわり(5), かかわり(用3)	8	2
268	カガ	加賀(地3), 花芽(17)	20	2
269	カガク	化学(293), 科学(129), 歌学(1)	423	3
270	カキ	かき(掻き 体3), 夏期(1), 火器(1), かき(掻き 用9), 欠き(用4), かき(用5)・書き(用26)	49	6
271	カキユウ	下級(18), 火球(2)	20	2
272	カキョウ	架橋(1), 華僑(6)	7	2
273	カギ	かぎ(鈎 2), かぎ(3)・鍵(1), かぎ(嗅ぎ 用2)	8	3
274	カギリ	かぎり(19)・限り(11), 限り(用3)	33	2
275	カク	各(相150), 核(215), 覚(3), 角(14), 欠く(用5), かく(相1), かく(用5)・書く(用13), かく(36)・殺(1)	443	8
276	カクイン	各員(1), 閣員(1)	2	2
277	カクサ	格差(8), 較差(3), 隠さ(用1)	12	3
278	カクサン	拡散(8), 核酸(17)	25	2
279	カクシュウ	各州(5), 各宗(1)	6	2
280	カクシン	核心(8), 確信(6), 革新(44)	58	3
281	カクハン	かくはん(攪拌 1), 各藩(9)	10	2
282	カクマク	核膜(5), 角膜(2)	7	2
283	カクリツ	格率(2), 確立(119), 確率(1)	122	3
284	カクレ	かくれ(1), かくれ(用2)・隠れ(用1)	4	2
285	カケ	かけ(用1)・書け(用2), かけ(32)・掛(2), かけ(駆け 1), 賭け(1), かけ(掛け 用147), かけ(駆ける 用1), 欠け(用12), かけ(用3)・ 賭け(用1)	203	8
286	カケイ	家計(14), 家系(3)	17	2

番号	見出し	同音語 (M単位)	延べ	異なり
287	カケル	かける(用1)・書ける(用3), かける(掛ける・懸ける・架ける 用16), 欠ける(用3)	23	3
288	カゲキ	歌劇(2), 過激(相3)	5	2
289	カコウ	下降(23), 加工(16), 河口(15), 火口(1), 花こう(23), 河港(1)	79	6
290	カコク	河谷(9), 過酷(相6)	15	2
291	カコン	かこん(用1)・囲ん(用1), 仮根(2)	4	2
292	カサナリ	かさなり(1)・重なり(1), 重なり(用18)	20	2
293	カサネ	重ね(9), かさね(用4)・重ね(用12)	25	2
294	カサン	加算(1), 家産(1)	2	2
295	カザン	火山(97), 華山(人2)	99	2
296	カシ	かし(植1), 可視(相1), 借(1), 貸(23)・貸し(1), 貸し(用15), 化し(用2), 課し(用8)	52	7
297	カジ	加持(1), 火事(1), 鍛冶(1)	3	3
298	カジョウ	か条(12)・カ条(4)・箇条(1), 過剰(11)	28	2
299	カスイ	下垂(8), 加水(9)	17	2
300	カズ	下図(23), かず(2)・数(90)	115	2
301	カセ	課せ(用14), かせ(足~ 1)	15	2
302	カセイ	カセイ(苛性 1), 化政(6), 河成(1), 火成(37), 花成(4), 火星(9)	58	6
303	カセン	化繊(1), 河川(67)	68	2
304	カソ	貸そ(用1), 過疎(相2)	3	2
305	カソウ	下層(20), 仮想(4)	24	2
306	カゾク	家族(104), 華族(6)	110	2
307	カタ	渦(3), かた(1)・型(13), かた(1)・肩(5), かた(11)・片(9), かた(239)・方(157), かた(相16)・固(相15)	470	6
308	カタイ	花袋(人1), かない(相8)・堅い(相1)・硬い(相1)	11	2
309	カタリ	語り(1), 語り(用1)	2	2
310	カタン	下端(3), 加担(1)	4	2
311	カダイ	課題(97), 過大(相1)	98	2
312	カダン	果断(相1), 歌壇(1)	2	2
313	カチ	価値(86), 徒士(1), かち(用5)・克ち(用2)・勝ち(用4)	98	3
314	カチョウ	家長(2), 花鳥(1), 課丁(1)	4	3
315	カッ	かっ(~交っ 用1), かっ(用1)・買っ(用1), かっ(用1)・勝っ(用5)	9	3
316	カッキ	画期(8), 活気(3)	11	2
317	カツ	かつ(他39), 活(2)	41	2
318	カツラ	かつら(1), 桂(人6), 桂(地1)	8	3
319	カテイ	下底(1), 仮定(12), 家庭(32), 過程(96)	141	4
320	カデン	花伝(2), 荷電(1)	3	2
321	カトウ	下等(10), 加藤(人3), 果糖(3), 過当(相1)	17	4
322	カド	かど(角 体1), 過度(3)	4	2
323	カドウ	渦動(1), 火道(2), 花道(1)・華道(2)	6	3
324	カナ	かな(13)・仮名(1), かな(助1), 金(2)	17	3
325	カナシ	河南(地1), 華南(地16)	17	2
326	カネ	かね(1)・金(12), かね(~難る 用7), かね(用5)・兼ね(用1)	26	3
327	カノウ	可能(相80), 狩野(人9)	89	2
328	カハン	河畔(2), 過半(1)	3	2

・で結んだ語は、表記が異なる同語。()内数字は、頻度。()内の漢字は、体：体の類、用：用の類、相：相の類、他：その他の類、人：人名、地：地名、他は注記。

番号	見出し	同音語 (M単位)	延べ	異なり
329	カバ	かば(動物1), 加波(地1), 樺(2)	4	3
330	カビョウ	下表(2), 備標(2)	4	2
331	カビ	カビ(10), 華美(相1)	11	2
332	カフウ	歌風(2), 荷風(人1)	3	2
333	カブ	かぶ(植1), 下部(34), 株(25)	60	3
334	カプール	カプール(地1), カプール(人1)	2	2
335	カホウ	下方(11), 加法(2), 果報(1)	14	3
336	カマ	釜(1), 鎌(1)	2	2
337	カミ	加味(4), 紙(15), 上(7), 神(128), かみ(1)・長官(1), 髪(6)	162	6
338	カモ	かも(1), 賀茂(人1), 鴨(人1)	3	3
339	カヨウ	可溶(相2), 歌謡(4)	6	2
340	カラ	から(助3051), から(2)・殻(2), から(空 相1), から(地1)・唐(地5), から(駆ら 用3)	3065	5
341	カリ	カリ(~塩 2), かり(4)・仮(5), 刈(1), 借(10), カリ(地1), かり(用6)・借り(用9), かり(用3), 刈り(用1)	42	8
342	カリユウ	下流(14), 家隆(人1), 果粒(6)	21	3
343	カル	軽(3), 軽(相1)	4	2
344	カレ	枯(1)・酒(1), かれ(156)・彼(101), 枯れ(用2)	261	3
345	カワ	買わ(用2), 川(18), 皮(2)	22	3
346	カワラ	瓦(5), 川原(1), かわら(用8)・変わら(用19)	33	3
347	カワリ	かわり(31)・代わり(3)・変わり(5), かわり(用8)・代わり(用1)・変わり(用14)	62	2
348	カン	かん(~詰め 体1), 乾(3), 寒(3), 官(52), 感(48), 棺(3), 汗(5), 漢(地38), 環(7), 甘(人1), 管(213), 緩(相2), 肝(2), 艦(10), 観(118), 間(353), 韓(地6), 韓(人3)	872	19
349	カンイ	冠位(2), 官位(5), 簡易(相4)	11	3
350	カンエイ	官管(7), 寛永(6)	13	2
351	カンカ	感化(1), 閑暇(1)	2	2
352	カンカク	感覺(58), 間隔(31)	89	2
353	カンガイ	干害(1), 感慨(1), 灌溉(30)	32	3
354	カンガエ	考え(40), 考え(用492)	532	2
355	カンキ	乾季(4), 寒気(1)	5	2
356	カンケイ	環形(1), 関係(509)	510	2
357	カンケツ	完結(1), 簡潔(相1), 間けつ(1)	3	3
358	カンコウ	刊行(3), 感光(2), 慣行(6), 漢江(地1), 管口(1), 観光(37)	50	6
359	カンコク	勧告(21), 汗国(14), 韓国(地16)	51	3
360	カンサツ	監察(1), 観察(81)	82	2
361	カンシ	官司(1), 漢詩(2), 監視(13), 関し(用20)	36	4
362	カンシツ	乾漆(1), 乾湿(1)	2	2
363	カンシャ	感謝(1), 甘蔗(3)	4	2
364	カンショウ	完晶(2), 干涉(64), 環礁(2), 管掌(1), 觀賞(1)	70	5
365	カンシヨク	官職(11), 間食(1)	12	2
366	カンシン	観心(1), 関心(46)	47	2
367	カンジ	官寺(1), 感じ(8), 漢字(15), 感じ(用32)	56	4
368	カンジョウ	勘定(4), 感情(29), 環状(6)	39	3

・で結んだ語は、表記が異なる同語。()内数字は、頻度。()内の漢字は、体：体の類、用：用の類、相：相の類、他：その他の類、人：人名、地：地名、他は注記。

番号	見出し	同音語 (M単位)	延べ	異なり
369	カンセイ	完成(47), 官制(3), 寛政(9), 感性(2), 慣性(23)	84	5
370	カンセン	官撰(1), 幹線(4), 感染(2)	7	3
371	カンゼン	勧善(1), 完全(相89)	90	2
372	カンゾウ	乾燥(80), 観想(3)	83	2
373	カンゾウ	肝臓(18), 鑑三(人4)	22	2
374	カンタイ	寒帯(28), 歓待(1), 艦隊(13)	42	3
375	カンタン	感歎(1), かんたん(相2)・簡単(相24)	27	2
376	カンダイ	寛大(相2), 漢代(4)	6	2
377	カンチョウ	官庁(7), 干潮(1)	8	2
378	カンテイ	艦艇(1), 鑑定(4)	5	2
379	カンテン	寒天(5), 観点(4)	9	2
380	カントウ	間島(地1), 関東(地20), 関東(地4)	25	3
381	カントク	感得(1), 監督(19)	20	2
382	カンニユウ	貫入(9), 輸入(16)	25	2
383	カンヨウ	寛容(相4), 肝要(相1)	5	2
384	カンリ	官吏(19), 管理(46)	65	2
385	カンリユウ	かん流(1), 貫流(1)	2	2
386	カンリョウ	完了(5), 官僚(59)	64	2
387	カンレイ	寒冷(相11), 管領(9)	20	2
388	ガ	が(助14116), ガ(虫1), 我(2), 画(24), 芽(8)	14151	5
389	ガイ	がい(21), ガイ(2)・貝(8), 買(2), がい(崖 1), 外(59), 害(3), 街(2)	98	7
390	ガイカイ	外海(1), 外界(30)	31	2
391	ガイカン	外観(3), 概観(1)	4	2
392	ガイキョウ	外京(1), 概況(2)	3	2
393	ガイコウ	外交(49), 外光(1), 外寇(1), 外港(5)	56	4
394	ガイシ	外資(2), 外史(1), 愷之(人1), 害し(用2)	6	4
395	ガイテキ	外的(相4), 外敵(3)	7	2
396	ガク	学(129), 楽(1), 額(43)	173	3
397	ガクセイ	学生(17), 学制(3)	20	2
398	ガケ	がけ(2)・懸(1), がけ(駆け 体1), がけ(用4)・駆け(用1), がけ(2)・崖(2)	13	4
399	ガシ	がし(植3), 賊死(2)	5	2
400	ガタ	型(87)・形(36), 肩(1), がた(3)・方(11)	138	3
401	ガツカイ	学界(1), 学会(1)	2	2
402	ガネ	がね(眼~ 2), 金(12)	14	2
403	ガホウ	画法(2), 雅邦(人1)	3	2
404	ガマ	鎌(1), ガマ(人3)	4	2
405	ガミ	紙(5), 神(19)	24	2
406	ガラ	がら(殻 4), がら(12)・柄(13), がら(珍し~れた 用1)	30	3
407	ガリ	借(1), 狩(4)	5	2
408	ガウ	川(151), 皮(6), 側(218)	375	3
409	ガン	がん(癌 2)・ガン(癌 1), ガン(雁 1), 岸(35), 岩(194), 顔(人1), 願(1), 元(1), ガン(地1)	237	8
410	ガンエン	岩塩(6), 顔淵(人2)	8	2

番号	見出し	同音語 (M単位)	延べ	異なり
411	キ	き(助1), キ(5)・黄(24), 器(48), 基(7), 希(相39), 旗(1), 期(126), 器(27)・機(36), 氣(24), 季(2), 紀(41), 記(18), 貴(相4), 機(16), 紀(人2), 生(相12), 着(1), 木(5), き(行き～1), 焔(人1), き(用528)	969	21
412	キイ	紀伊(地5), 聞い(用6)	11	2
413	キウン	機運(3), 氣運(23)	26	2
414	キエ	帰依(3), 消え(用5)	8	2
415	キカ	幾何(5), 帰化(7), 氣化(4), 聞か(用1)	17	4
416	キカイ	機会(34), 器械(2)・機械(122), 氣塊(11)	169	3
417	キカン	器官(39), 奇観(1), 期間(30), 機関(85), 帰還(1)	156	5
418	キキ	危機(37), 機器(5), 記紀(3), 聴き(1), きき(用1)・聞き(用5)	52	5
419	キキン	基金(10), 飢饉(7)	17	2
420	キク	きく(効く用1), キク(植2), きく(用1)・聞く(用4)	8	3
421	キグ	危惧(1), 器具(6)	7	2
422	キケン	危険(20), 氣圏(10)	30	2
423	キゲン	期限(5), 紀元(76), 起源(13)	94	3
424	キコウ	寄港(2), 機構(70), 氣候(271), 紀行(1), 氣孔(1)	345	5
425	キサイ	記載(2), 起産(1)	3	2
426	キザシ	きざし(5), きざし(用1)	6	2
427	キザミ	きざみ(1), 刻み(用1)	2	2
428	キシ	岸(人1), 騎士(6), 期し(用2), 掃し(用6)	15	4
429	キスル	期する(用2), 掃する(用2)	4	2
430	キセイ	寄生(2), 既成(6), 期成(3), 機制(7), 氣成(1), 規制(8), 輝星(2), 規正(1)	30	8
431	キセキ	奇跡(1), 軌跡(2), 輝石(3)	6	3
432	キセン	基線(1), 機先(3), 汽船(7), 貴賤(2)	13	4
433	キノ	基礎(108), 木曾(地1)	109	2
434	キノウ	起草(6), 競う(用1)	7	2
435	キノク	帰風(2), 貴族(112)	114	2
436	キタイ	期待(30), 気体(242)	272	2
437	キチョウ	基調(6), 帰朝(1), 貴重(相3), 起潮(1)	11	4
438	キテイ	基底(1), 規定(67)	68	2
439	キテン	基点(2), 起点(1)	3	2
440	キデン	紀伝(1), 起電(9)	10	2
441	キト	キト(地1), 企図(3), 帰途(1)	5	3
442	キニュー	帰入(1), 記入(21)	22	2
443	キノウ	機能(62), 帰納(5), 帰農(2)	69	3
444	キビ	きび(植18), 吉備(人1)	19	2
445	キブン	気分(5), 紀聞(1)	6	2
446	キヘイ	奇兵(1), 騎兵(1)	2	2
447	キボウ	希望(地1), 希望(13)	14	2
448	キマリ	きまり(2), きまり(用8)・決まり(用2)	12	2
449	キメ	きめ(2)・決め(5), きめ(用57)・決め(用15)	79	2
450	キヤク	格(2), 客(8), 脚(3)	13	3
451	キユウ	丘(1), 久(2), 弓(2), 球(相35), 球(6), 級(1), 給(2), 旧(52),		

番号	見出し	同音語 (M単位)	延べ	異なり
		九(4)	105	9
452	キユウカ	休暇(2), 旧家(1)	3	2
453	キユウケイ	休憩(1), 球形(5)	6	2
454	キユウシ	休止(6), 急死(1)	7	2
455	キユウシュウ	吸収(69), 急襲(1), 九州(地39)	109	3
456	キユウシン	急進(17), 求心(6), 急伸(1), 急深(相1)	25	4
457	キユウジョウ	球状(11), 窮状(1)	12	2
458	キユウジン	求人(1), 旧人(1)	2	2
459	キユウスル	窮する(用2), 給する(用1)	3	2
460	キユウソク	休息(2), 急速(相86)	88	2
461	キユウゾウ	急増(9), 旧象(1)	10	2
462	キユウハク	急迫(1), 窮迫(1)	2	2
463	キユウリュウ	急流(1), 九龍(地1)	2	2
464	キユウレイ	急冷(1), 旧例(1)	2	2
465	キョウ	京(12), 卿(4), 強(3), 教(235), 橋(2), 鏡(48), 経(9), 京(地2)	315	8
466	キョウイ	脅威(5), 驚異(5)	10	2
467	キョウカ	教科(4), 強化(91), 教化(5), 狂歌(1)	101	4
468	キョウカイ	協会(7), 境界(17), 教会(74)	98	3
469	キョウギ	競技(1), 協議(9), 教養(15), 狭義(1)	26	4
470	キョウコウ	強硬(相6), 恐慌(39), 教皇(33), 強行(5)	83	4
471	キョウコク	峽谷(2), 強國(17)	19	2
472	キョウサン	共産(102), 協賛(2), 強酸(2)	106	3
473	キョウシ	供試(3), 教師(2)	5	2
474	キョウショウ	協商(11), 狭小(相1)	12	2
475	キョウシン	共振(9), 郷紳(1)	10	2
476	キョウジュ	享受(5), 教授(3)	8	2
477	キョウセイ	共生(1), 強制(46), 矯正(1)	48	3
478	キョウソウ	競争(58), 競走(1)	59	2
479	キョウダイ	強大(相28), 兄弟(5)	33	2
480	キョウテウ	協調(11), 強調(29), 狭長(相2)	42	3
481	キョウト	京都(地78), 教徒(3)	81	2
482	キョウトウ	共闘(1), 鏡筒(1)	2	2
483	キョウド	郷土(2), 匈奴(10)	12	2
484	キョウドウ	共同(相85), 協同(12)	97	2
485	キョウユウ	享有(1), 共有(37)	38	2
486	キョウヨウ	強要(2), 教養(11)	13	2
487	キョウリ	教理(4), 郷里(2)	6	2
488	キョウリョク	協力(81), 強力(33)	114	2
489	キョウワ	共和(160), 協和(1)	161	2
490	キョク	局(5), 極(32)	37	2
491	キョクチ	局地(6), 極地(3)	9	2
492	キョシ	去私(3), 巨視(相1)	4	2
493	キョリ	巨利(4), 距離(118)	122	2
494	キリ	雖(1), きり(17)・切(3)・切り(7), 霧(5), きり(用33)・		

・で結んだ語は、表記が異なる同語。()内数字は、頻度。()内の漢字は、体：体の類、用：用の類、相：相の類、他：その他の類、人：人名、地：地名、他は注記。

番号	見出し	同音語 (M単位)	延べ	異なり
		切り(用23)		
495	キレ	きれ(切る 用11)・切れ(用4), きれ(切れる 用1)	89	4
496	キロ	キロ(7), 掃路(1)	16	2
497	キン	禁(1), 筋(41), 菌(31), 近(相1), 金(92), 金(地14), 金(人2)	182	7
498	キンカイ	近海(7), 金視(1)	8	2
499	キンコ	禁錮(1), 金庫(5), 今古(1)	7	3
500	キンコウ	均衡(14), 近郊(6), 金鉱(4), 金工(2)	26	4
501	キンシ	勤仕(2), 禁止(55), 菌糸(2)	59	3
502	キンジ	近似(2), 禁止(用23)	25	2
503	キンセイ	禁制(1), 近世(10), 金星(9)	20	3
504	キンゾク	勤続(1), 金属(212)	213	2
505	キントウ	均等(相1), 近東(地2)	13	2
506	キンパク	緊迫(2), 金箔(1)	3	2
507	キンリ	禁裏(1), 金利(6)	7	2
508	ギ	木(2), 儀(1), 義(4), 魏(地8)	15	4
509	ギイン	議院(21), 議員(56)	77	2
510	ギシ	技師(1), 羲之(人1), 魏志(1)	3	3
511	ギジョウ	義浄(人1), 議場(4), 議定(1)	6	3
512	ギツ	切(1), 切(用3)	4	2
513	ギョ	漁(2), 魚(8)	10	2
514	ギョウ	行(2), 莚(人1), 業(102), 行(3)	108	4
515	ギョウシュ	業種(5), 業主(1)	6	2
516	ギョウセキ	凝折(8), 業績(3)	11	2
517	ギリ	ぎり(用1), 義理(1)	2	2
518	ギン	吟(1), 銀(72)	73	2
519	ギンカ	銀価(1), 銀貨(3)	4	2
520	ギンザ	銀座(1), 銀座(地1)	2	2
521	ク	九(2), く(1)・句(4), 区(46), 苦(2)	55	4
522	クローン	クローン(6), クローン(人5)	11	2
523	クイ	悔い(2), 悔い(用2), くい(用5)・食い(用2)	11	3
524	クウ	食う(用1), 空(5)	6	2
525	クギョウ	苦行(1), 公脚(1)	2	2
526	クシ	くし(3)・クシ(2), 駆使(1)	6	2
527	クジ	くじ(籤2), 公事(4)	6	2
528	クジュウ	苦渋(1), 苦汁(1)	2	2
529	クズレ	くずれ(3), くずれ(用11)	14	2
530	クダシ	下(1), 降し(用2)	3	2
531	クダリ	下り(2), くだり(用1)	3	2
532	クツシ	屈指(相1), 屈し(用5)	6	2
533	クマ	くま(熊1), くま(汲ま 用1), くま(組ま 用1)	3	3
534	クミ	くみ(97)・組(119)・組み(20), くみ(汲み 用2), くみ(用4)・組(用1)・組み(用31)	274	3
535	クム	くむ(汲む 用2), くむ(組む 用4)	6	2
536	クモ	くも(虫2), 曇(2)	24	2
537	クモン	苦悶(1), 公文(2)	3	2

・で結んだ語は、表記が異なる同語。()内数字は、頻度。()内の漢字は、体：体の類、用：用の類、相：相の類、他：その他の類、人：人名、地：地名、他は注記。

番号	見出し	同音語 (M単位)	延べ	異なり
538	クライ	くらい(助30), 暗い(相15), 位(10)	55	3
539	クラシ	暮らし(1), 暮し(用1)	2	2
540	クリ	くり(7)・繰り(1), くり(1)・クリ(1)・栗(3), くり(用70)・繰り(用4)	87	3
541	クルシミ	苦しみ(10), 苦しみ(用1)	11	2
542	クレ	くれ(来れ 用2), 暮(1), くれ(呉れる 用1), 暮れ(用1)	5	4
543	クワ	クワ(1)・桑(4), 鍛(1)	6	2
544	クン	くん(汲ん 用1), くん(用4)・組ん(用3), 君(1)	9	3
545	グウ	宮(1), 隅(1)	2	2
546	グライ	暗い(相1), ぐらい(助27)	28	2
547	グン	群(65), 軍(213), 郡(11)	289	3
548	グンコク	軍国(11), 郡国(1)	12	2
549	グンジ	軍事(88), 郡司(10)	98	2
550	グンセイ	群生(1), 軍制(4), 郡制(1), 軍政(5)	11	4
551	ケ	け(粘り〜1), 家(42), ケ(1)・毛(24)	68	3
552	ケイ	けい(頭2), ケイ(人1), 京(地1), 刑(2), 形(25), 徑(2), 敬(4), 景(人1), 系(203), 莖(1), 計(28), 軽(相16)	286	12
553	ケイアン	慶安(2), 桂庵(人1)	3	2
554	ケイエイ	形影(1), 経営(86), 警衛(3)	90	3
555	ケイキ	契機(15), 景気(37), 計器(3)	55	3
556	ケイケン	敬虔(相1), 経験(59)	60	2
557	ケイコウ	けい光(3), 傾向(176)	179	2
558	ケイゴ	警護(1), 警固(1), 奎吾(人1)	3	3
559	ケイサン	ケイ酸(10), 計算(45)	55	2
560	ケイシ	家司(1), 継嗣(1), 警視(1), 軽視(1)	4	4
561	ケイショウ	景勝(2), 繼承(19)	21	2
562	ケイジ	刑事(6), 啓示(1)	7	2
563	ケイジョウ	京城(地2), 形状(1), 経常(4), 計上(1)	8	4
564	ケイスウ	係数(13), 計数(1)	14	2
565	ケイセイ	形成(205), 形勢(5)	210	2
566	ケイソウ	係争(3), 継送(2), 軽装(1)	6	3
567	ケイショウ	啓超(人1), 慶長(14), 計帳(1)	16	3
568	ケイド	傾度(1), 軽度(相2)	3	2
569	ケシ	ケシ(植1), 消し(2), 消し(用5)	8	3
570	ケツカン	欠陥(5), 血管(23)	28	2
571	ケツショウ	結晶(132), 血しょう(3)	135	2
572	ケツトウ	血糖(13), 血統(1)	14	2
573	ケツ	決(4), 穴(1), 血(4)	9	3
574	ケレドモ	けれども(他39), けれども(助14)	53	2
575	ケン	間(1), 件(1), 券(3), 剣(2), 圈(139), 堅(人1), 権(259), 犬(1), 県(28), 見(1), 齋(人1), 隄(5)	442	12
576	ケンカイ	圏界(2), 見解(7)	9	2
577	ケンキユウ	建久(2), 研究(168)	170	2
578	ケンキ	嫌疑(1), 建議(2)	3	2
579	ケンコウ	健康(21), 兼好(人3)	24	2

番号	見出し	同音語 (M単位)	延べ	異なり	番号	見出し	同音語 (M単位)	延べ	異なり
580	ケンザン	乾山(人2), 兼山(人1)	3	2	618	コウキョ	皇居(4), 高距(3)	7	2
581	ケンショウ	憲章(15), 懸賞(1), 検証(4), 顕彰(1)	21	4	619	コウキョウ	公共(51), 好況(10)	61	2
582	ケンジ	堅持(4), 献じ(用1)	5	2	620	コウキン	黄巾(1), 後金(地1), 公金(2), 拘禁(2), 紅巾(1)	7	5
583	ケンセイ	憲政(8), 権勢(2), 牽制(5)	15	3	621	コウギ	公議(5), 公義(1), 抗議(8), 講義(2)	16	4
584	ケンチ	検地(8), 見地(10)	18	2	622	コウギョウ	興業(2), 工業(420), 興行(1), 鉱業(8)	431	4
585	ケンデン	検電(18), 検田(2)	20	2	623	コウケイ	後形(1), 後継(4), 錦京(地1)	6	3
586	ケントウ	検討(20), 遁道(7)	27	2	624	コウケン	後見(1), 孝謙(人4), 貢獻(15)	20	3
587	ケンベイ	兼併(2), 憲兵(2)	4	2	625	コウゲン	光厳(人2), 光源(2), 公言(1), 高原(77)	82	4
588	ケンレイ	建礼(1), 県令(1)	2	2	626	コウコ	公庫(4), 考古(1)	5	2
589	ゲキカ	劇化(1), 激化(32)	33	2	627	コウコウ	光孝(人1), 公行(3), 口腔(1), 航行(5), 高校(4)	14	5
590	ゲン	原(1), 元(2), 原(3), 弦(6)・絃(1), 源(6), 現(相11), 言(1), 限(4), 元(地26), 源(人2)	63	10	628	コウコク	侯国(2), 公園(4), 広告(1)	7	3
591	ゲンキ	原基(1), 元氣(1), 原器(2)	4	3	629	コウコツ	甲骨(2), 硬骨(相2)	4	2
592	ゲンコウ	元寇(7), 原口(13), 減耗(2), 現行(1), 言行(1), 減光(1), 元弘(3)	28	7	630	コウゴ	交互(13), 口語(2), 庚午(1), 甲午(1)	17	4
593	ゲンシ	原子(438), 原始(50)	488	2	631	コウサイ	こう彩(2), 交際(3), 公債(8)	13	3
594	ゲンシュ	元首(6), 原種(1)	7	2	632	コウサク	交错(1), 工作(4), 耕作(27)	32	3
595	ゲンショウ	元璋(人2), 減少(61), 現象(194)	257	3	633	コウサツ	考察(49), 高札(1)	50	2
596	ゲンジ	元治(2), 源氏(13), 滅じ(用1)	16	3	634	コウザン	鉦山(29), 高山(24)	53	2
597	ゲンジョウ	元丈(人1), 玄奘(人1), 現状(19)	21	3	635	コウシ	格子(2), 公使(3), 孔子(人19), 行使(20), 公私(1), 抗し(用4)	49	6
598	ゲンセイ	原生(5), 厳正(相1), 現世(1)・現生(2)	9	3	636	コウシツ	皇室(9), 硬質(相1)	10	2
599	ゲンソウ	幻想(1), 玄宗(人1)	2	2	637	コウシヤ	後者(25), 公社(5), 向斜(16)	46	3
600	ゲンソク	原則(55), 減速(5)	60	2	638	コウシュウ	後周(地1), 光周(4), 公衆(1), 広州(地2), 甲州(地1), 膠州(地1), 杭州(地2)	12	7
601	ゲンダイ	元代(1), 現代(191)	192	2	639	コウショウ	交鈔(1), 交渉(35), 工廠(1), 考証(1), 鉦床(19), 高尚(相1), 鴻章(人4), 高唱(1), 高昌(地1)	64	9
602	ゲンチョウ	元朝(2), 原腸(10), 阮朝(1)	13	3	640	コウショク	公職(5), 好色(相2), 紅色(2)	9	3
603	コ	こ(用3)・来(用1), 個(196), 古(相12), 固(人1), 庫(2), 弧(2), 戸(9), 湖(32), 胡(7), 顧(人1), 仔(2)・子(83), コ(相10)・小(相114), 粉(5), 濃(相1)	481	14	641	コウシン	後進(13), 功臣(2), 向心(5), 行進(3)	23	4
604	コイ	故意(1), 濃い(相4)	5	2	642	コウジ	工事(12), 高次(相1), 小路(3), 講じ(用5)	21	4
605	コウ	こう(相313), 洪(人1), 黄(人2), 公(4), 侯(1), 光(49), 公(7), 功(3), 好(相10), 孔(1), 孝(2), 工(8), 広(相4), 康(人2), 抗(3), 校(18), 江(23), 港(41), 溝(3), 考(1), 衡(1), 講(1), 鉦(2), 項(1), 高(相49), 項(人1), 腔(4), 光(人2), 寇(人1)	558	29	643	コウジョウ	向上(66), 工場(52), 恒常(相24), 甲狀(9)	151	4
606	コウアン	公安(4), 弘安(3), 洪庵(人1), 考察(2)	10	4	644	コウセイ	後世(6), 公正(相12), 厚生(4), 広西(地1), 恒星(88), 抗生(1), 攻勢(7), 更生(2), 構成(82), 後成(6), 江西(地2)	211	11
607	コウイ	皇位(9), 行為(64), 高位(2)	75	3	645	コウセキ	功績(5), こう積(8)・洪積(13), 鉦石(3)	29	3
608	コウエキ	交易(7), 公益(3)	10	2	646	コウセン	交戦(9), 光線(13), 公選(2), 抗戦(10)	34	4
609	コウエン	後円(1), 後援(2), 公園(9)	12	3	647	コウソ	貢租(3), 醇素(75), 高祖(1)	79	3
610	コウオン	恒温(2), 高温(46)	48	2	648	コウソウ	抗争(31), 構成(6), 鉦層(1), 高層(7), 高僧(2)	47	5
611	コウカ	効果(50), 弘化(1), 江華(地9), 硬化(1), 降下(14), 高価(1)	76	6	649	コウソク	こうそく(1)・拘束(12), 高速(相8)	21	2
612	コウカイ	黄海(地1), 公会(2), 公海(3), 公開(11), 紅海(地5), 航海(13)	35	6	650	コウタイ	後退(16), 交替(4)・交代(42), 好太(人1)	63	3
613	コウカン	交感(38), 交換(41), 江漢(人2), 高官(4)	85	4	651	コウダイ	後代(1), 広大(相67)	68	2
614	コウガイ	公害(25), 郊外(16)	41	2	652	コウダン	公団(3), 講談(3)	6	2
615	コウガク	光学(6), 好學(相1), 工学(1)	8	3	653	コウチ	公地(2), 耕地(21), 荒地(1), 高地(24)	48	4
616	コウキ	後期(16), 好機(1), 康熙(人4), 弘毅(人1), 綱紀(用), 高貴(相3)	26	6	654	コウチョウ	公聴(1), 好調(相2), 高潮(1), 高張(1)	5	4
617	コウキユウ	光球(8), 恒久(3), 高級(6)	15	3	655	コウテイ	公定(3), 工程(10), 皇帝(84), 肯定(6), 高低(7)	110	5
					656	コウテン	後天(相1), 交点(2), 公転(19), 向点(2), 好転(6)	30	5
					657	コウトウ	後頭(1), 公党(1), 皇統(1), 高等(31), 高騰(1)	35	5
					658	コウトク	孝徳(人2), 幸徳(人2)	4	2
					659	コウド	黄土(2), 光度(23), 硬度(6), 高度(58)	89	4

・で結んだ語は、表記が異なる同語。()内数字は、頻度。()内の漢字は、体:体の類, 用:用の類, 相:相の類, 他:その他の類, 人:人名, 地:地名, 他は注記。

番号	見出し	同音語 (M単位)	延べ	異なり
660	コウドウ	黄道(5), 行動(167), 講堂(1)	173	3
661	コウニン	光仁(人2), 公認(12), 弘仁(5)	19	3
662	コウネン	後年(2), 光年(25)	27	2
663	コウノウ	後脳(4), 貢納(8)	12	2
664	コウハイ	後背(2), 交配(14), 荒廃(11), 後輩(1)	28	4
665	コウハン	後半(57), 広範(相7)	64	2
666	コウバイ	こう配(8), 購買(2)	10	2
667	コウヒョウ	公表(2), 好評(1)	3	2
668	コウフ	交付(3), 公布(13), 甲府(地1), 鉞夫(1)	18	4
669	コウフク	興福(1), 光復(1), 幸福(68), 降伏(18)	88	4
670	コウブ	後部(1), 光武(人2), 公武(2), 工部(1), 洪武(人2)	8	5
671	コウホウ	後方(13), 工法(1), 耕法(1), 高峰(2)	17	4
672	コウボク	公僕(2), 高木(1)	3	2
673	コウミョウ	光明(人3), 功名(1), 巧妙(相1)	5	3
674	コウメイ	公明(相3), 孝明(人1)	4	2
675	コウヤ	高野(地1), 曠野(1)	2	2
676	コウユウ	交友(1), 公有(1)	2	2
677	コウヨウ	後葉(7), 公用(6), 効用(3), 広葉(3), 紅葉(人1), 綱要(1), 高揚(8)	29	7
678	コウリ	功利(16), 高利(2)	18	2
679	コウリツ	効率(4), 高率(8)	12	2
680	コウリュウ	興隆(4), 交流(29), 広隆(1)	34	3
681	コウリョウ	後梁(地1), 公領(3), 綱領(6), 香料(14)	24	4
682	コウリョク	効力(3), 抗力(4)	7	2
683	コウロ	公路(1), 航路(48), 高炉(1)	50	3
684	コウロウ	功劳(1), 紅樓(1)	2	2
685	コウワ	孝和(人1), 講和(24)	25	2
686	コエ	声(17), こえ(用24)・越え(用20)・超え(用1)	62	2
687	コオリ	郡(1), 氷(10)	11	2
688	コガ	個我(1), 古河(人1)	2	2
689	コキ	古期(1), 呼気(1)	2	2
690	コク	濃く(相7), 国(753), 石(6), 谷(1)	767	4
691	コクサイ	国際(444), 国債(7)	451	2
692	コクシ	国司(25), 酷使(4), 黒紫(1), 国史(4)	34	4
693	コクショ	国書(2), 酷暑(1)	3	2
694	コクジ	国事(2), 国字(1)	3	2
695	コクジン	国人(2), 黒人(50)	52	2
696	コクセイ	国政(16), 国制(3), 国勢(1)	20	3
697	コクド	国土(78), 黒土(1)	79	2
698	コクフ	国府(3), 国富(1)	4	2
699	コクブン	国分(3), 国文(1)	4	2
700	ココ	ここ(181), ココ(～椰子 2), 個々(34)	217	3
701	ココロミ	こころみ(体1)・試み(体7), こころみ(用4)・試み(用8)	20	2
702	コシ	枯死(2), こし(澆し 用3), こし(用1)・越し(用3)	9	3
703	コショウ	呼称(1), 故障(1), 湖沼(4), 小姓(1)	7	4

・で結んだ語は、表記が異なる同語。()内数字は、頻度。()内の漢字は、体：体の類、用：用の類、相：相の類、他：その他の類、人：人名、地：地名、他は注記。

番号	見出し	同音語 (M単位)	延べ	異なり
704	コジ	古事(5), 孤児(1), 誇示(2)	8	3
705	コスウ	個数(3), 戸数(3)	6	2
706	コセイ	個性(28), 古生(29)	57	2
707	コタイ	個体(56), 国体(67)	123	2
708	コタエ	答え(2), こたえ(用7)・答え(用7)	16	2
709	コッカイ	国会(61), 黒海(地13)	74	2
710	コッカク	骨角(2), 骨格(10)	12	2
711	コッキョウ	国共(5), 国教(8), 国境(40)	53	3
712	コッコウ	国交(31), 黒鉦(1)	32	2
713	コト	こと(3023)・事(5), 異(相3), こと(33)・言(5), 古都(5)	3074	4
714	コノエ	近衛(人6), 近衛(1)	7	2
715	コノミ	好み(2), 好み(用2)	4	2
716	コミ	コミ(マス 8), こみ(3)・込み(3), こみ(用8)・込み(用5)	27	3
717	コメ	こめ(込 用1), こめ(2)・込め(1), 米(39), こめ(込める 用1)	44	4
718	コモン	コモン(～センス 1), 顧問(5)	6	2
719	コワシ	こわし(6), 殺(人1), こわし(用4)	11	3
720	コン	こん(用25)・込ん(用11), 今(相6), 根(1), 紺(1)	44	4
721	コンコウ	金光(1), 混交(1)・混淆(1)	3	2
722	コンゴ	コンゴ(地17), 今後(18)	35	2
723	コンドウ	近藤(人1), 金堂(3), 混同(2), 金銅(3)	9	4
724	コンリュウ	建立(3), 根粒(10)	13	2
725	ゴ	子(2), 小(相3), ゴ(人3), 五(64), 呉(地4), 後(327), 御(他44), 語(73), 呉(人3)	523	9
726	ゴーリキー	ゴーリキー(地1), ゴーリキー(人1)	2	2
727	ゴウ	郷(3), 号(9), 合(3)	15	3
728	ゴウケン	剛健(相2), 合憲(1)	3	2
729	ゴウホウ	合法(6), 豪放(相1)	7	2
730	ゴカイ	ゴカイ(虫 1), 誤解(1)	2	2
731	ゴク	国(52), 石(8), ごく(相25), 獄(1)	86	4
732	ゴト	ごと(25)・事(151), 言(1), ごと(毎 相55)	232	3
733	ゴリョウ	御料(2), 御領(1)	3	2
734	ゴン	金(1), 権(1)	2	2
735	サイ	さ(～さ 639), 左(1), 差(103), 砂(1), さ(相1), さ(用2359)	3104	6
736	サイ	さい(1)・暉(1), 差異(13), 債(3), 再(相36), 最(相4), 歳(24), 祭(2), 斎(1), 細(7), さい(10)・際(58)	160	10
737	サイカ	最下(1), 災禍(1)	2	2
738	サイガイ	最外(14), 災害(45)	59	2
739	サイキ	最輝(相1), 祭器(1)	2	2
740	サイキン	最近(82), 細菌(19)	101	2
741	サイケン	債権(1), 債券(3), 再建(28)	32	3
742	サイゲン	再現(4), 際限(2)	6	2
743	サイコウ	再考(1), 再興(7), 最高(相81), 細孔(1)	90	4
744	サイシ	妻子(1), 祭祀(5), さいし(用2)・際し(用16)	24	3
745	サイシュウ	最終(14), 採集(19)	33	2
746	サイショウ	最小(相9), 宰相(6), 最少(相2)	17	3

番号	見出し	同音語 (M単位)	延べ	異なり
747	サイセイ	再生(33), 最盛(相4), 祭政(2)	39	3
748	サイタン	最短(相2), 採炭(1)	3	2
749	サイテイ	最低(相13), 裁定(2)	15	2
750	サイトウ	彩陶(1), 齋藤(人3)	4	2
751	サイヘン	碎片(1), 細片(1)	2	2
752	サカイ	さか(逆5), 酒(3)	8	2
753	サカイ	堺(19), 堺(地9), 堺(人1)	29	3
754	サカモト	坂本(地2), 坂本(人2)	4	2
755	サカン	さかん(1)・主典(1), さかん(相95)・盛ん(相143)	240	2
756	サガ	佐賀(地4), 嵯峨(人4)	8	2
757	サガリ	下がり(2), 下がり(用6)	8	2
758	サク	さく(3)・櫛(1), 咲く(用1), 作(59), 策(12)	76	4
759	サクラ	桜(1), 桜(地1)	2	2
760	サクケ	さけ(蛙1), 酒(4), 裂け(1), さけ(用10)・避け(用10)	26	4
761	サゲ	さげ(1)・下(1)・下げ(6), 下げ(用11)	19	2
762	ササエ	ささえ(4)・支え(2), ささえ(用22)・支え(用5)	33	2
763	サシ	さし(4)・挿(1), さし(1)・差(2), 沙市(地1), さし(刺し用13)・ 差し(用1)・指し(用2), さし(用4)・差し(用4)	33	5
764	サス	さす(用4)・刺す(用1), さす(差す用1)	6	2
765	サダメ	さだめ(1)・定(1)・定め(1), 定め(用92)	95	2
766	サツ	薩(地11), さつ(用4)・去っ(用9)	24	2
767	サツ	札(3), 薩(地1), 刹(1)	5	3
768	サトウ	佐藤(人4), さとう(15)・砂糖(18)	37	2
769	サドウ	作動(16), 茶道(4)	20	2
770	サバク	さばく(用2), 砂漠(50)	52	2
771	サビ	さび(1), さび(用1)	2	2
772	サホウ	左方(1), 作法(2)	3	2
773	サマタゲ	妨げ(2), さまたげ(用10)・妨げ(用11)	23	2
774	サメ	さめ(1)・サメ(1), さめ(覚め用1)	3	2
775	サラ	さら(相411), さら(1)・皿(3), さら(～さら相4), さら(用1)・去ら(用5)	425	4
776	サリ	佐理(人1), さり(用2)・去り(用1)	4	2
777	サル	さる(相1), さる(2)・サル(1)・猿(1), さる(用3)・去る(用6)	14	3
778	サン	サン(4), サン(地2), 三(151), 山(15), 産(14), 酸(223), サン(人1)	410	7
779	サンカ	参加(66), 惨憺(3), 賛歌(1), 酸化(360)	430	4
780	サンガク	山岳(12), 散楽(1), 産額(2)	15	3
781	サンケイ	三桂(人3), 参詣(3), 山系(4)	10	3
782	サンコウ	参考(4), 散光(4)	8	2
783	サンシュツ	産出(25), 算出(2)	27	2
784	サンジョウ	三条(人3), 産状(3)	6	2
785	サンセイ	三省(1), 参政(7), 賛成(3), 酸性(44), 鑽井(4)	59	5
786	サンソン	サンソン(人1), 散村(1)	2	2
787	サンチ	山地(83), 産地(25)	108	2
788	サントウ	山東(地8), 山東(人1)	9	2

番号	見出し	同音語 (M単位)	延べ	異なり
789	ザイ	西(2), 劑(26), 材(7), 財(26)	61	4
790	ザイゴウ	在郷(1), 罪業(2)	3	2
791	ザシ	ざし(指し)・刺し・差し(用41), ざし(差し用3)	44	2
792	ザス	ざす(指す)・刺す・差す(用21), ざす(差す用2)	23	2
793	ザメ	ざめ(覚め体3), ざめ(覚める用10)	13	2
794	ザン	山(6), 算(1)	7	2
795	シ	し(き助動2), し(接助47), 史(人2), し(82)・仕(151)・支(20), 使(28), 史(23), 四(23), 士(12), 始(人5), 子(187), 市(44), 師(20), 志(3), 指(2), 死(18), 氏(91), 私(12), 糸(8), 紙(44), 視(26), 詞(1), 詩(8), 資(1), 子(人5), 贊(人1), 址(2), し(用9744)・仕(用10)・支(用15)	10635	27
796	シイ	志異(1), しい(用2)・強い(用3), しい(用5)・敷い(用1)	12	3
797	シオ	塩(8), 潮(16)	24	2
798	シカ	しか(助31), 齒科(1), しか(用4)・敷か(用1)	37	3
799	シカイ	司会(1), 死海(地1)	2	2
800	シカク	視覚(7), 資格(15)	22	2
801	シカン	史観(2), 師管(3)	5	2
802	シガイ	市外(1), 市街(9), 紫外(11)	21	3
803	シキ	史記(2), 子規(人1), 指揮(5), 式(335), 職(8), 敷(9), しき(敷き用2)	362	7
804	シキモク	式目(9), 色目(3)	12	2
805	シキユウ	子宮(4), 支給(2), 糸球(2)	8	3
806	シキョウ	司教(3), 市況(1)	4	2
807	シキン	禁禁(1), 資金(49)	50	2
808	シケイ	死刑(3), 詩形(2)	5	2
809	シゲキ	刺激(174), しげき(相1)	175	2
810	シゲル	茂(人2), 繁(人1), 茂る(用4)	7	3
811	シコウ	志向(2), 思考(14), 施行(11), 視紅(4), 試行(1), 嗜好(1)	33	6
812	シサ	視差(13), 示唆(1)	14	2
813	シサク	思索(18), 施策(5)	23	2
814	シザイ	資財(1), 私財(3), 資材(2)	6	3
815	シシ	子思(人1), 志士(5)	6	2
816	シシツ	脂質(14), 資質(6)	20	2
817	シシヤ	使者(1), 死者(2)	3	2
818	シシヨウ	支障(3), 視床(30)	33	2
819	シジ	指示(14), 支持(47), 私寺(1), 資治(1)	63	4
820	シジョウ	史上(3), 四条(地1), 市場(63), 至上(相3)	70	4
821	シズミ	沈み(1), 沈み(用1)	2	2
822	シズメ	しずめ(用1)・静め(用2), 沈め(用1)	4	2
823	シセイ	姿勢(13), 市制(2), 施政(3), 氏姓(1), 市政(1)	20	5
824	シセツ	使節(14), 施設(19), 私設(1)	34	3
825	シセン	私撰(1), 視線(8), 四川(地3)	12	3
826	シソウ	思想(354), 示相(2)	356	2
827	シゾク	士族(17), 氏族(21)	38	2
828	シタ	下(92), 舌(2)	94	2

・で結んだ語は、表記が異なる同語。()内数字は、頻度。()内の漢字は、体：体の類、用：用の類、相：相の類、他：その他の類、人：人名、地：地名、他は注記。

番号	見出し	同音語 (M単位)	延べ	異なり
829	シタガエ	したかえ(従う用3), 従え(従える用1)	4	2
830	シタシミ	親しみ(1), 親しみ(用2)	3	2
831	シテ	私地(1), 七(16), 質(2)	19	3
832	シテウ	市中(3), 支柱(4), 私鑄(1)	8	3
833	シテョウ	市長(1), 思潮(4)	5	2
834	シッコウ	執行(12), 漆工(1)	13	2
835	シツ	室(9), 質(194)	203	2
836	シツガイ	室外(1), 膝蓋(1)	2	2
837	シテイ	子弟(6), 指定(5), 視程(1)	12	3
838	シテキ	史的(相1), 指摘(13), 私的(相11)	25	3
839	シテン	支点(9), 視点(2), 支店(1)	12	3
840	シデン	私田(3), 賜田(1)	4	2
841	シナ	シナ(地9), 品(11), 死な(用3)	23	3
842	シノギ	しのぎ(1), しのぎ(用1)	2	2
843	シハン	市販(5), 師範(2)	7	2
844	シバ	シバ(人1), 司馬(人6), 斯波(人4)	11	3
845	シヘイ	子平(人3), 私兵(1), 紙幣(13)	17	3
846	シボウ	子房(3), 死亡(5), 脂肪(30)	38	3
847	シマ	しま(綺6), 島(65)	71	2
848	シマイ	姉妹(1), しまい(しまう用1)	2	2
849	シマツ	しまっ(しまう用21), しまっ(締る用5)	26	2
850	シミン	市民(107), 私民(1)	108	2
851	シメ	占め(2), 締め(4), しめ(助2), しめ(用2)・占め(用75), 締め(用2)	87	5
852	シメイ	使命(9), 四迷(人1), 指名(10)	20	3
853	シメル	しめる(助2), しめる(用1)・占める(用86), しめる(締める用1)	90	3
854	シモ	しも(助30), 下(1), 箱(2)	33	3
855	シモン	シモン(人1), 諮問(2)	3	2
856	シャ	舎(1), 斜(1), 社(14), 者(718), 車(50)	784	5
857	シャキョウ	写経(1), 社共(2)	3	2
858	シャコウ	しゃ光(2), 斜交(1)	3	2
859	シャシン	写真(46), 捨身(3)	49	2
860	シヤ	シヤ(1)・峽(1), 視野(5)	7	2
861	シュ	株(17), 主(130), 手(18), 朱(人5), 種(64), 酒(8)	242	6
862	シュウ	周(8), 宗(29), 州(76), 秀(人1), 吳(1), 衆(8), 週(2), 集(25), 周(人1), 周(地10), 脩(人1)	162	11
863	シュウカク	収獲(11), 臬賞(6)	17	2
864	シュウカン	習慣(10), 週間(4)	14	2
865	シュウキ	周期(118), 終期(5)	123	2
866	シュウキョク	しゅう曲(13)・褶曲(3), 終局(1)	17	2
867	シュウギョウ	就業(7), 修業(2)	9	2
868	シュウコウ	収公(1), 就航(1), 修好(2)	4	3
869	シュウゴウ	習合(3), 集合(7)	10	2
870	シュウシ	終止(1), 収支(35), 終始(2), 修し(用1)	39	4
871	シュウシン	修身(1), 終身(3), 終審(1)	5	3

・で結んだ語は、表記が異なる同語。()内数字は、頻度。()内の漢字は、体：体の類、用：用の類、相：相の類、他：その他の類、人：人名、地：地名、他は注記。

番号	見出し	同音語 (M単位)	延べ	異なり
872	シュウセイ	宗勢(5), 修正(8), 秋声(人1), 習性(1), 集成(1)	16	5
873	シュウセキ	臬跡(1), 集積(12)	13	2
874	シュウソ	愁訴(1), 臬索(6)	7	2
875	シュウノウ	収納(1), 終脳(1)	2	2
876	シュウハ	周波(1), 宗派(5)	6	2
877	シュウブン	周文(人1), 秋分(1)	2	2
878	シュウリョウ	収量(2), 終了(8)	10	2
879	シュウギョウ	主業(1), 修行(10)	11	2
880	シュクセイ	粛清(1), 肅正(1)	2	2
881	シュコウ	趣好(1), 珠孔(1), 趣向(1)	3	3
882	シュシ	朱子(人23), 種子(26), 趣旨(6)	55	3
883	シュジン	主人(12), 守仁(人1)	13	2
884	シュセキ	主席(2), 首席(4)	6	2
885	シュテョウ	主張(100), 首长(14)	114	2
886	シュッシ	出仕(1), 出資(4)	5	2
887	シュト	主都(1), 首都(115)	116	2
888	シュフ	主婦(1), 首府(1)	2	2
889	シュリョウ	狩猟(14), 首領(2)	16	2
890	シュンカン	俊寛(人1), 瞬間(25)	26	2
891	シュウ	私有(23), 雌雄(16)	39	2
892	ショ	所(148), 書(38), 誥(244)	430	3
893	ショウ	しょう(鞘8), 商(15), 将(1), 小(相109), 庄(2), 床(1), 抄(2), 昭(1), 消(2), 省(36), 礁(2), 称(1), 章(65), 稔(人12), 衝(3), 証(1), 賞(2), 商(人1), 荘(2), 廠(1), 商(地1)	268	21
894	ショウイン	正院(1), 松陰(人3), 正因(1)	5	3
895	ショウカ	唱歌(2), 昇華(7), 松花(地1), 消化(35), 硝化(4)	49	5
896	ショウカン	償還(1), 商館(6), 荘官(8)	15	3
897	ショウガイ	傷害(1), 障害(20), 生涯(7)	28	3
898	ショウキ	少奇(人1), 正機(1)	2	2
899	ショウコウ	商工(4), 将校(7), 小孔(2), 昇降(2), 消光(8)	23	5
900	ショウコク	小国(11), 小谷(1)	12	2
901	ショウシツ	消失(3), 燒失(2)	5	2
902	ショウシヤ	商社(1), 照射(2)	3	2
903	ショウショ	証書(2), 詔書(1)	3	2
904	ショウジ	商事(1), 生死(7), 生じ(用177)	185	3
905	ショウセ	称せ(用1), 証せ(用1)	2	2
906	ショウセツ	小説(18), 正雪(人1)	19	2
907	ショウチュウ	掌中(1), 正中(2)	3	2
908	ショウチョウ	消長(2), 象徴(17), 正長(3)	22	3
909	ショウテン	商店(4), 焦点(5), 章典(4)	13	3
910	ショウトウ	小党(5), 正統(相1)	6	2
911	ショウトク	称徳(人1), 正徳(4), 聖徳(人6)	11	3
912	ショウニン	商人(74), 承認(34), 証人(1), 上人(1)	110	4
913	ショウノウ	しょうノウ(8), 小脳(2)	10	2
914	ショウフウ	蕉風(1), 正風(2)	3	2

番号	見出し	同音語 (M単位)	延べ	異なり
915	ショウヘイ	将兵(2), 昌平(地1)	3	2
916	ショウホウ	勝宝(2), 商法(2), 小胞(6)	10	3
917	ショウボウ	消防(2), 正法(1)	3	2
918	ショウメイ	照明(1), 証明(8)	9	2
919	ショウメツ	消滅(12), 生滅(1)	13	2
920	ショウヨウ	従容(相1), 逍遙(人4)	5	2
921	ショウリ	勝利(36), 掌理(1)	37	2
922	ショウリョウ	小量(2)・少量(20), 秤量(2)	24	2
923	ショカン	所管(1), 書簡(1)	2	2
924	ショキ	書記(2), 初期(60), 所期(1), 書紀(5)	68	4
925	ショク	織(人2), 職(43), 色(21), 食(10), 弑(人1), 蜀(地1)	78	6
926	ショクセイ	植生(7), 職制(3)	10	2
927	ショコウ	諸港(1), 諸侯(32)	33	2
928	ショシ	諸氏(1), 所司(2), 庶子(2), 諸子(3), 処し(用3)	11	5
929	ショシュウ	諸宗(2), 諸州(3)	5	2
930	ショゾク	所属(4), 諸族(1)	5	2
931	ショトウ	ショ糖(17), 初頭(5), 諸島(48), 初唐(1), 初等(1)	72	5
932	ショハン	初版(1), 諸藩(20)	21	2
933	シヨウ	使用(43), 子葉(16), 止揚(1)	60	3
934	シラ	知ら(～せ 1), 知ら(用114), 白(3)	118	3
935	シラベ	調(1), しらべ(用30)・調べ(用43)	74	2
936	シリ	私利(6), 知り(1), 知り(用6)	13	3
937	シリョウ	史料(1), 試料(6), 資料(16), 飼料(5)	28	4
938	シル	汁(1), 知る(用60)	61	2
939	シルシ	印(1), しるし(用6)・記し(用3)	10	2
940	シレ	しれ(用2)・知れ(知る 用4), しれ(用10)・知れ(知れる 用1)	17	2
941	シレイ	司令(18), 指令(17)	35	2
942	シロ	知ろ(用5), 城(1), 白(14), しろ(する 用2)	22	4
943	シワ	しわ(～よせ 6), 志波(地1)	7	2
944	シン	死ん(用11), しん(芯 5), シン(～フェイン党 2), 神(人1), 晋(地5)・晉(地1), 参(人1), 信(4), 心(19), 新(相154), 真(41), 神(13), 秦(地14), 臣(1), 進(2), 清(地42), 新(地1)	317	16
945	シンイ	神意(1), 讖緯(1)	2	2
946	シンエイ	親衛(1), 新鋭(相1), 親英(3)	5	3
947	シンオウ	秦王(地1), 震央(4)	5	2
948	シンカ	新貨(1), 臣下(2), 進化(25)	28	3
949	シンカン	神官(3), 震撼(1), 辰韓(地1)	5	3
950	シンガイ	侵害(4), 辛亥(5)	9	2
951	シンガク	心学(1), 神学(9), 進学(2)	12	3
952	シンキョウ	信教(6), 新教(20), 新疆(地2)	28	3
953	シンキン	伸筋(9), 心筋(1), 親近(相1)	11	3
954	シンギ	信義(2), 審議(20), 親魏(1)	23	3
955	シンゲン	進軍(1), 清軍(3)	4	2
956	シンケイ	真脚(人1), 神經(248)	249	2
957	シンケン	真剣(相3), 神権(1)	4	2

・で結んだ語は、表記が異なる同語。()内数字は、頻度。()内の漢字は、体：体の類、用：用の類、相：相の類、他：その他の類、人：人名、地：地名、他は注記。

番号	見出し	同音語 (M単位)	延べ	異なり
958	シンゲキ	新劇(2), 進撃(4)	6	2
959	シンコウ	進攻(3), 進貢(1), 信仰(80), 侵攻(1), 振興(11), 新興(16), 親交(1), 進行(58), 侵寇(1)	172	9
960	シンコク	深刻(相32), 清国(地19)	51	2
961	シンザン	新山(1), 深山(1)	2	2
962	シンショ	信書(1), 新書(1)	2	2
963	シンショク	侵食(5)・浸食(25), 神職(1)	31	2
964	シンジ	新字(1), 信じ(用32)	33	2
965	シンジュ	真珠(4), 神授(2)	6	2
966	シンジュウ	心中(1), 臣従(1)	2	2
967	シンジョウ	信条(4), 心情(15)	19	2
968	シンジン	信心(1), 新人(3)	4	2
969	シンズイ	真髓(3), 神髓(1)	4	2
970	シンセイ	新星(11), 深成(8), 神聖(相9), 親政(2), 新政(11), 新生(12)	53	6
971	シンセツ	新設(7), 深誓(1)	8	2
972	シンセン	新鮮(相6), 深淺(1), 清船(3), 新撰(1)	11	4
973	シンゼン	神前(1), 親善(1)	2	2
974	シンソウ	深層(2), 真相(1)	3	2
975	シンゾウ	心臓(30), 神像(2)	32	2
976	シнтаイ	신체(1), 身体(11), 進退(1)=	13	3
977	シンチュウ	心中(1), 進駐(8)	9	2
978	シンチョウ	伸張(7), 慎重(相11), 身長(1), 清朝(46), 伸長(5)	70	5
979	シンデン	寝殿(1), 新田(2), 神殿(9), 神田(1)	13	4
980	シント	信徒(6), 新都(1)	7	2
981	シントウ	浸透(43), 神道(21)	64	2
982	シンド	深度(2), 震度(4)	6	2
983	シンニユウ	侵入(56), 浸入(6), 進入(3)	65	3
984	シンノウ	新星(1), 親王(4)	5	2
985	シンバン	侵犯(1), 審判(1), 親藩(2)	4	3
986	シンビ	真皮(2), 神秘(相5)	7	2
987	シンブク	心服(1), 振幅(26)	27	2
988	シンベイ	新平(人1), 親兵(1)	2	2
989	シンヨウ	信用(9), 針葉(10)	19	2
990	シンライ	信頼(10), 新来(相1)	11	2
991	シンリ	審理(1), 心理(7), 真理(43)	51	3
992	ジ	ジ(～クロロフェノキシ酢酸 1), 事(1), 児(3), 宇(26), 寺(48), 時(15), 次(194), 地(72)	360	8
993	ジェイ	自營(10), 自衛(12)	22	2
994	ジカ	自家(5), じか(近 1)	6	2
995	ジカイ	次回(2), 磁界(5)	7	2
996	ジカク	字画(1), 自覚(77)	78	2
997	ジキ	磁器(1), 事紀(1), 時期(93), 磁気(6), 直(相1)	102	5
998	ジキユウ	持久(2), 自給(21)	23	2
999	ジコ	事故(7), 自己(130)	137	2
1000	ジコク	時刻(60), 自国(27)	87	2

番号	見出し	同音語 (M単位)	延べ	異なり
1001	ジショウ	事象(7), 慈照(1), 次章(1), 治承(2), 自称(1)	12	5
1002	ジシン	自身(68), 自信(3), 地震(104)	175	3
1003	ジジョウ	事情(21), 自淨(人2)	23	2
1004	ジセイ	時勢(1), 磁性(1), 自成(人3)	5	3
1005	ジゼン	事前(4), 慈善(2)	6	2
1006	ジタイ	事態(20), 字体(2), 自体(21), 辞退(1)	44	4
1007	ジダイ	事大(1), 時代(435), 次代(3), 地代(9)	448	4
1008	ジチ	質(2), 自治(83)	85	2
1009	ジツ	実(1), 十(12)	13	2
1010	ジツケン	実権(19), 実験(216)	235	2
1011	ジッコウ	実効(1), 実行(13)	14	2
1012	ジッセン	実践(44), 実線(4)	48	2
1013	ジツタイ	実態(4), 実体(2)	6	2
1014	ジツ	じつ(9)・実(16), 日(9)	34	2
1015	ジテン	字典(1), 時点(1), 自転(20)	22	3
1016	ジトウ	持続(人5), 自統(1), 地頭(43)	49	3
1017	ジドウ	児童(11), 自動(56)	67	2
1018	ジマ	じま(縮 2), 島(49)	51	2
1019	ジャ	者(1), じゃ(助2)	3	2
1020	ジュール	ジュール(8), ジュール(人3)	11	2
1021	ジュウ	重(27), 住(5), 十(36), 従(1), 柔(相2), 汁(4), 獣(1), 重(相69), じゅう(1)・中(8)	154	9
1022	ジュウシン	重心(7), 重臣(4)	11	2
1023	ジュウジ	十字(21), 従事(40)	61	2
1024	ジュウソウ	縦走(3), 重層(1)	4	2
1025	ジュシ	樹枝(1), 樹脂(5)	6	2
1026	ジュシン	受信(2), 授信(2)	4	2
1027	ジュヨウ	受容(86), 需要(40)	126	2
1028	ジュン	準(相4), 純(相9), 順(35)	48	3
1029	ジュンシ	殉死(2), 荀子(人4)	6	2
1030	ジュウ	事由(1), 自由(455)	456	2
1031	ジョ	所(33), 書(1), 助(相8), 女(1), 恕(1)	44	5
1032	ジョウ	上(316), 乗(10), 城(10), 場(12), 嬢(3), 常(相4), 情(5), 条(27), 状(72), 量(2), 錠(1), じょう(1)・判官(1), 嬰(人3)	467	13
1033	ジョウイ	上位(8), 讓位(3), 攘夷(9)	20	3
1034	ジョウカク	城郭(4), 嬢核(1)	5	2
1035	ジョウキ	上記(3), 条規(1), 蒸気(67)	71	3
1036	ジョウキユウ	承久(7), 上級(2)	9	2
1037	ジョウキョウ	上京(1), 状況(71), 貞享(1)	73	3
1038	ジョウコウ	上皇(24), 条項(5)	29	2
1039	ジョウシキ	上式(1), 常識(6)	7	2
1040	ジョウジ	常時(1), 乗じ(用21)	22	2
1041	ジョウスイ	上水(1), 浄水(2)	3	2
1042	ジョウソウ	上層(17), 上奏(1)	18	2
1043	ジョウチ	上知(1), 常置(1)	2	2

番号	見出し	同音語 (M単位)	延べ	異なり
1044	ジョウホウ	上方(10), 情報(45)	55	2
1045	ジョウリュウ	上流(11), 蒸留(19)	30	2
1046	ジョシ	女子(12), 除し(用1)	13	2
1047	ジョセイ	女性(7), 女声(1)	8	2
1048	ジョセツ	序説(3), 如拙(人1)	4	2
1049	ジョヒ	女卑(相1), 除皮(1)	2	2
1050	ジリツ	自律(22), 自立(23)	45	2
1051	ジン	じん(腎 4), ジン(人1), 人(502), 仁(21), 迅(人2), 仁(細胞の 3), じん(塵 1)	534	7
1052	ジンギ	神祇(4), 仁義(2)	6	2
1053	ジンケン	人絹(1), 人権(115)	116	2
1054	ジンコウ	人工(16), 人口(206)	222	2
1055	ジンシン	人心(2), 人身(2), 壬申(1)	5	3
1056	ジンセイ	人生(41), 仁政(1)	42	2
1057	ジンゾウ	じん織(9), 人造(2), 人像(1)	12	3
1058	ス	州(3), 酢(7), す(相3)・素(相5), 巢(7), す(~べき 用38)	63	5
1059	スイ	水(275), すい(用1)・吸い(用5)	281	2
1060	スイイ	推移(8), 水位(1)	9	2
1061	スイコ	出挙(1), 推古(人2), 水滸(1)	4	3
1062	スイサン	水産(7), 水敵(125)	132	2
1063	スイシン	推進(26), 水深(1)	27	2
1064	スイジャク	垂迹(3), 衰弱(1)	4	2
1065	スイセイ	水生(3), 水成(1), 水星(1), 彗星(11)	16	4
1066	スイソウ	吹送(1), 水そう(5)・水槽(5)	11	2
1067	スイトウ	出納(1), 水稲(5)	6	2
1068	スイヘイ	水平(相85), 水兵(2)	87	2
1069	スイリ	推理(3), 水利(3)	6	2
1070	スイリョウ	水量(3), 遂良(人1)	4	2
1071	スイ	吸う(用3), 数(345)	348	2
1072	スエ	すえ(1)・束(27), すえ(据え 用2)	30	2
1073	スキ	すぎ(透き 5), 鋤(1), 数寄(相1), 透き(用1)	8	4
1074	スキ	すぎ(8)・過ぎ(1), すぎ(用53)・過ぎ(用3)	75	2
1075	スキイ	救い(14), すくい(掬い 用2), 救い(用1)	17	3
1076	スグ	すぐ(相20), すぐ(相1)・直ぐ(相1)	22	2
1077	スケ	すけ(1)・介(1)・次官(1), 助(3), すけ(透け 用1)	7	3
1078	スサン	すさん(荒ぶ 用1), すさん(荒む 用1)	2	2
1079	ススメ	進め(進む 用3), すすめ(3)・ススメ(1), すすめ(勧め 用5), すすめ(用53)・進め(進める 用104)	169	4
1080	スベリ	すべり(7), すべり(用13)	20	2
1081	スミ	すみ(隅 4), すみ(1)・住み(1), 炭(2), 墨(2), すみ(用1)・住み(用23)	34	5
1082	スミトモ	住友(人4), 純友(人2)	6	2
1083	スム	すむ(済む 用2), すむ(用5)・住む(用39)	46	2
1084	スリ	すり(~あわせ 1), すり(擦る 用3)	4	2
1085	スレ	すれ(為れ 用165), すれ(~違う 用3)	168	2

・で結んだ語は、表記が異なる同語。()内数字は、頻度。()内の漢字は、体：体の類、用：用の類、相：相の類、他：その他の類、人：人名、地：地名、他は注記。

番号	見出し	同音語 (M単位)	延べ	異なり
1086	ズ	図(610), ず(助275)	885	2
1087	ズシ	図示(4), 厨子(1)	5	2
1088	ズミ	ずみ(隅4), ずみ(済み1), ずみ(2)・澄み(2)	9	3
1089	ズリ	刷(1)・刷り(1), ズリ(地1)	3	2
1090	ズレ	ずれ(14), ずれ(ずれる用8)	22	2
1091	セ	せ(用41), せ(組み合わせ~35), セ(人2), 瀬(1), セ(2)・背(14), せ(用390)	485	6
1092	セイ	せい(1), 性(25), 西(地3), 西(人2), 世(81), 制(145), 姓(1), 性(535), 政(24), 星(33), 正(76), 清(1), 生(10), 精(2), 聖(相2), 製(8), 西(1), 青(1), 静(2), 生(4)	957	20
1093	セイアツ	制圧(4), 征圧(1)	5	2
1094	セイアン	西安(地2), 成案(2)	4	2
1095	セイイ	勢威(2), 征夷(5)	7	2
1096	セイイン	成因(7), 成員(16), 正音(1)	24	3
1097	セイカ	成果(27), 西夏(地5), 樞高(人1)	33	3
1098	セイカイ	制海(5), 政界(11), 青海(地1)	17	3
1099	セイカク	性格(91), 正確(相33), 精核(8)	132	3
1100	セイカン	征韓(7), 晁間(6)	13	2
1101	セイガン	西岸(39), 請願(2)	41	2
1102	セイキ	生起(1), 正熙(人1), 世紀(510), 正規(相1), 清輝(人1), 生氣(1)	515	6
1103	セイキョウ	政教(4), 正教(10), 清教(6), 盛況(1)	21	4
1104	セイギョウ	正業(1), 生業(2)	3	2
1105	セイケイ	成桂(人2), 生計(1), 西経(2)	5	3
1106	セイケン	制憲(2), 政権(110)	112	2
1107	セイゲン	制限(73), 正弦(6), 精原(1)	80	3
1108	セイコウ	成功(人1), 性向(2), 成功(53), 精巧(相2), 製鋼(1)	59	5
1109	セイサク	制作(1), 政策(234), 製作(6)	241	3
1110	セイサン	清算(1), 生産(453)	454	2
1111	セイザ	星座(7), 静坐(1)	8	2
1112	セイシ	製糸(8), 生死(1), 精子(16), 製紙(8), 静止(41), 制し(用2)	76	6
1113	セイショク	生殖(69), 聖職(1), 青色(2)	72	3
1114	セイシン	西晋(地2), 清新(相3), 精神(123), 西進(2)	130	4
1115	セイジヨウ	性情(7), 政情(5), 星状(10), 正常(相29), 清浄(相2)	53	5
1116	セイジン	成人(3), 聖人(1)	4	2
1117	セイセイ	世清(人1), 生成(24), 精製(8)	33	3
1118	セイセン	聖遷(1), 聖戦(1)	2	2
1119	セイゼン	性善(2), 整然(相6), 西漸(1)	9	3
1120	セインウ	成層(12), 政争(2), 精巢(2), 西廂(1)	17	4
1121	セインウ	聖像(2), 製造(31)	33	2
1122	セитай	征台(1), 成体(5), 政体(2), 生体(19), 声帯(1)	28	5
1123	セيطان	生誕(1), 西端(3)	4	2
1124	セイテ	聖地(3), 静置(7)	10	2
1125	セイテョウ	成長(157), 政庁(2)	159	2
1126	セイテン	晴天(1), 聖典(1)	2	2

・で結んだ語は、表記が異なる同語。()内数字は、頻度。()内の漢字は、体：体の類、用：用の類、相：相の類、他：その他の類、人：人名、地：地名、他は注記。

番号	見出し	同音語 (M単位)	延べ	異なり
1127	セイトウ	征討(2), 政党(127), 正当(相11), 盛唐(1), 精糖(1), 製陶(1), 青鞞(1), 正統(相6)	150	8
1128	セイド	制度(254), 精度(1)	255	2
1129	セイドウ	精銅(1), 聖堂(2), 青銅(10)	13	3
1130	セイン	成年(6), 青年(65)	71	2
1131	セイブン	成分(97), 成文(6)	103	2
1132	セイヘン	政変(12), 青変(1)	13	2
1133	セイハウ	製法(8), 西方(14)	22	2
1134	セイメイ	清明(相3), 生命(46), 声明(13)	62	3
1135	セイリョク	勢力(183), 精力(1), 青緑(1)	185	3
1136	セイレイ	政令(1), 精霊(2), 精励(1)	4	3
1137	セイレン	精練(5), 製錬(2)	7	2
1138	セキ	関(10), 関(人1), 隻(4), 席(3), 石(17), 積(8), 赤(1), 蹟(1), せき(~とめる用1)	46	9
1139	セッシ	接し(用20), 節し(相1)	21	2
1140	セッシュウ	接収(1), 雪舟(人1)	2	2
1141	セッシュョウ	殺生(2), 撰政(12)	14	2
1142	セッシュョク	接触(35), 棋食(4)	39	2
1143	セッセン	接線(9), 節線(3), 雪線(2)	14	3
1144	セッチ	接地(1), 設置(12)	13	2
1145	セツ	節(23), 説(94)	117	2
1146	セマイ	せまい(相5)・狭い(相19), 施米(1)	25	2
1147	セン	せん(32)・栓(2), 賤(1), 鮮(相1), 千(人1), 先(12), 千(32), 戦(17), 潜(人1), 線(178), 腺(61), 船(42), 遷(人1), 銭(10), 鮮(地3)	394	14
1148	センイ	戦意(3), 織維(76), 遷移(4)	83	3
1149	センカ	戦禍(1), 戦火(3), 銭貨(1)	5	3
1150	センキョウ	占拠(2), 選挙(134)	136	2
1151	センキョウ	宣教(14), 戦況(1)	15	2
1152	センコウ	先行(1), 閃光(1)	2	2
1153	センサイ	戦災(3), 織細(相2)	5	2
1154	センシ	先史(4), 戦死(1), 撰し(用1)	6	3
1155	センシン	先進(43), 専心(1)	44	2
1156	センジヨウ	線上(1), 戦場(4), 扇状(6), 線状(1)	12	4
1157	センズイ	山水(1), せん龍(2)	3	2
1158	センセイ	先制(2), 専制(34), 陝西(地1)	37	3
1159	センセン	宣戦(2), 戦線(32)	54	2
1160	センタイ	船隊(2), 藪苔(2)	4	2
1161	センタク	洗濯(2), 選択(21)	23	2
1162	センタン	先端(27), 戦端(2), 扇端(1)	30	3
1163	センテツ	先哲(6), 銃鉄(1)	7	2
1164	セントウ	先頭(2), 宣統(人2), 尖塔(1), 戦闘(12)	17	4
1165	センニン	専任(1), 選任(1)	2	2
1166	センバク	浅薄(相1), 船舶(13)	14	2
1167	センビ	戦費(6), 鮮卑(3)	9	2

番号	見出し	同音語 (M単位)	延べ	異なり
1168	センメン	扇面(1), 洗面(1)	2	2
1169	センリョウ	占領(81), 染料(4)	85	2
1170	センレイ	先例(4), 洗礼(1)	5	2
1171	ゼン	世(2), 是(1)	3	2
1172	ゼン	千(1), 前(98), 善(35), 全(相85), 禪(4)	223	5
1173	ゼンキ	前記(2), 前期(15)	17	2
1174	ゼンコウ	善光(人1), 善行(2)	3	2
1175	ゼンシン	前身(2), 前進(9), 漸進(2), 全身(5)	18	4
1176	ゼンセイ	前成(4), 全盛(相11)	15	2
1177	ゼンテイ	前提(11), 前庭(2)	13	2
1178	ゼンノウ	前脳(3), 全能(2)	5	2
1179	ゼンポウ	前方(13), 前方(1)	14	2
1180	ゼンメン	前面(1), 全面(16)	17	2
1181	ゼンヨウ	前葉(6), 善用(1), 全容(1)	8	3
1182	ソ	ソ(地255), 蘇(人1), 楚(地2), 疎(相9)・粗(相1), 祖(7), 租(3), 素(16)	294	7
1183	ソウ	そう(相44), そう(用7)・浴う(用8)・添う(用1), 宗(人4), 惣(4), 藻(2), そう(ふしぎ〜3), 巢(人2), 曾(人2), 僧(14), 双(相2), 宋(地29), 厝(144), 操(人1), 曹(人3), 巢(2), 相(11), 総(相67), ソウ(2)・草(2)	354	18
1184	ソウアン	草庵(1), 草案(4)	5	2
1185	ソウイ	創意(1), 相違(20), 総意(1)	22	3
1186	ソウキ	想起(1), 早期(2)	3	2
1187	ソウキユウ	双球(2), 早急(相2)	4	2
1188	ソウギ	宗祇(人2), 争議(28), 葬儀(1)	31	3
1189	ソウゲン	宗元(人2), 宋元(地1), 草原(15)	18	3
1190	ソウコウ	走光(1), 走向(4)	5	2
1191	ソウサイ	総裁(6), 葬祭(3)	9	2
1192	ソウシ	双シ(1), 草市(1), 兽子(人3), 創始(5), 双子(1), 草子(2), 荘子(人3)	16	7
1193	ソウショ	宋書(1), 草書(2)	3	2
1194	ソウショウ	争訟(1), 総称(10)	11	2
1195	ソウショク	僧職(5), 草食(2), 装飾(7)	14	3
1196	ソウセイ	創生(1), 創世(1), 双生(3), 走性(3)	8	4
1197	ソウセン	宋船(1), 宋銭(2)	3	2
1198	ソウゾウ	創造(30), 想像(3)	33	2
1199	ソウゾク	僧俗(2), 相統(14)	16	2
1200	ソウタイ	相对(19), 総体(1)	20	2
1201	ソウダイ	壮大(相3), 宋代(3)	6	2
1202	ソウトウ	曹洞(3), 相当(相66), 総統(6)	75	3
1203	ソウドウ	相同(11), 騒動(4)	15	2
1204	ソウラン	争乱(4), 総攬(2)	6	2
1205	ソウリ	層理(5), 総理(26)	31	2
1206	ソエ	添え(1), そえ(用5)・添え(用1)	7	2
1207	ソカク	疎隔(相1), 組閣(2)	3	2

番号	見出し	同音語 (M単位)	延べ	異なり
1208	ソガイ	疎外(7), 阻害(4)	11	2
1209	ソク	即(相1), 束(1)	2	2
1210	ソクテン	則天(人1), 則天(3)	4	2
1211	ソコ	そこ(257), 底(12)	269	2
1212	ソシヤク	租借(7), 咀嚼(1)	8	2
1213	ソスイ	疏水(1), 疎水(3)	4	2
1214	ソセキ	疎石(人1), 礎石(1)	2	2
1215	ソホウ	粗放(相3), 蘇峰(人1)	4	2
1216	ソレ	それ(1130), それ(それる 用1)	1131	2
1217	ソノ	孫(人13), 損(1), 村(13)	27	3
1218	ソングイ	ソングイ(地1), 損害(8)	9	2
1219	ソントウ	尊重(52), 尊長(1)	53	2
1220	ゾウ	ぞう(5)・象(2), 像(24)	31	2
1221	ゾウザン	象山(人2), 造山(55)	57	2
1222	ゾウシ	草子(6)・草紙(1), 増師(1), 増資(1), 蔵し(用1)	10	4
1223	ゾウショウ	蔵相(2), 造礁(1)	3	2
1224	ゾク	俗(相1), 属(1), 族(87)	89	3
1225	ゾラ	空(4), ゾラ(人1)	5	2
1226	ク	た(助11142), 他(254), 多(相26), 田(16)	11438	4
1227	タイ	たい(助12), タイ(地5), 体(444), 対(6), 耐(2), 帯(93), 態(1), 隊(18), 大(相5)	586	9
1228	タイイ	体位(1), 退位(4)	5	2
1229	タイカ	大火(1), 滞貨(1), 退化(3), 大化(8)	13	4
1230	タイカン	耐干(1), 大観(人1), 耐寒(2), 大汗(2)	6	4
1231	タイガ	タイガ(〜とツンドラ 12), 大雅(人1)	13	2
1232	タイガイ	体外(6), 対外(22)	28	2
1233	タイキョ	退去(2), 大挙(相1)	3	2
1234	タイケン	大圏(2), 体験(12), 大権(8)	22	3
1235	タイコウ	太閤(1), 体腔(2), 對抗(56), 大綱(1)	60	4
1236	タイゴウ	太后(2), 対合(4)	6	2
1237	タイサク	対策(23), 大作(1)	24	2
1238	タイシ	太子(11), 大使(3), たいし(用80)・対し(用318)	412	3
1239	タイショウ	大勝(4), 大将(5), 対照(11), 対称(相4), 対象(34), 隊商(3), 大正(41)	102	7
1240	タイショク	体色(6), 退職(2)	8	2
1241	タイジ	对峙(1), 胎児(3)	4	2
1242	タイジン	対人(1), 退陣(6)	7	2
1243	タイセイ	大勢(6), 体性(3), 大成(6), 大政(5), 体制(128), 態勢(3), 大西(51)	202	7
1244	タイセキ	たい積(80)・堆積(13), 体積(108), 堆石(2), 対蹠(1)	204	4
1245	タイセツ	たいせつ(相43)・大切(相1), 体節(5)	49	2
1246	タイセン	対戦(1), 大戦(154)	155	2
1247	タイトウ	対等(7), 台頭(30)	37	2
1248	タイハイ	退廃(3), 大敗(2)	5	2
1249	タイハン	大半(30), 大藩(1)	31	2

・で結んだ語は、表記が異なる同語。()内数字は、頻度。()内の漢字は、体：体の類、用：用の類、相：相の類、他：その他の類、人：人名、地：地名、他は注記。

番号	見出し	同音語 (M単位)	延べ	異なり	番号	見出し	同音語 (M単位)	延べ	異なり
1250	タイホウ	帯方(地2), 大砲(3), 大宝(3)	8	3	1291	タンスイ	淡水(7), 炭水(35)	42	2
1251	タイボウ	耐乏(1), 待望(1)	2	2	1292	タンセイ	単性(相2), 淡青(1)	3	2
1252	タイヨウ	太陽(165), 大洋(16)	181	2	1293	タンソウ	単層(2), 単相(4)	6	2
1253	タイラ	平(人5), 平ら(相3)	8	2	1294	タンバク	タンバク(〜質 69), 淡白(相1)	70	2
1254	タエ	たえ(〜間ない 2), たえ(用6)・絶え(用6), たえ(用2)・耐え(用2)	18	3	1295	ダ	だ(助275), 田(1), だ(助93), ダ(人4)	373	4
1255	タカ	たか(2)・高(13), たか(相36)・高(相164)	215	2	1296	ダイ	代(163)・台(2), 台(22), 大(相509), 第(746), 代(5)	1447	5
1256	タカク	高く(相73), 多角(4)	77	2	1297	ダイエイ	大永(1), 大英(地3)	4	2
1257	タカシ	高し(相1), 敬(人1)	2	2	1298	ダイカン	代官(6), 大韓(地7)	13	2
1258	タガ	他我(2), 多賀(地2)	4	2	1299	ダイガク	大覚(1), 大学(29)	30	2
1259	タキ	滝(人1), 多岐(1), 滝(2), たき(炊き 用1)	5	4	1300	ダイショウ	代償(1), 大小(20)	21	2
1260	タケ	たけ(丈 5), 竹(3)	8	2	1301	ダイジョウ	台上(1), 大乘(2), 太政(5)	8	3
1261	タケダ	竹田(人1), 武田(人3)	4	2	1302	ダイダイ	だいだい(橙 色1), 代々(3)	4	2
1262	タシ	足(1), 他氏(1), 多指(1)	3	3	1303	ダイチ	台地(26), 大地(8)	34	2
1263	タスケ	たすけ(1)・助け(1), たすけ(用7)・助け(用16)	25	2	1304	ダイドウ	大同(地1), 大堂(1)	2	2
1264	タタ	絶た(用1), たた(用 6)・立た(用)	13	2	1305	ダイノウ	大脳(20), 大農(1)	21	2
1265	タタカイ	たたかい(7)・戦い(29), たたかい(用5)・戦い(用4)	45	2	1306	ダイリ	代理(3), 大理(3), 大理(地1), 内裏(3)	10	4
1266	タダシ	ただし(他26), 正し(相3), 正し(用1)	30	3	1307	ダカイ	高い(相9), 打開(7)	16	2
1267	タチ	たち(達 140), たち(刀 1), たち(3)・立(108)・立ち(4), たち(用1)・断ち(用4), たち(用13)・立ち(用15)	289	5	1308	ダケ	岳(1), だけ(助447)	448	2
1268	タツ	たつ(経つ 用2), たつ(断つ 用1), たつ(用29)・立つ(用30)	62	3	1309	ダザイ	太宰(人1), 大宰(地5)	6	2
1269	タツ	たつ(経つ 用4), たつ(用20)・立つ(用40)	64	2	1310	ダシ	出(1)・出し(14), だし(出す 用8)・出し(用101)	204	2
1270	タテ	たて(経て 用1), たて(立て 1), たて(6)・縦(14)・堅(4), 楯(6), たて(7)・建(10)・建て(6)・立(4)・立て(4), たて(用37)・建て(用40)・立て(用19)	159	6	1311	ダチ	だち(仲〜 7)・立(1), だち(役〜 7)	15	2
1271	タトエ	たとえ(他8), たとえ(1), たとえ(用6)	15	3	1312	ダッ	だっ(27)・立っ(7), だっ(助12)	46	2
1272	タナ	棚(1), 店(1)	2	2	1313	ダツ	だつ(27)・立つ(5), 脱(8)	40	2
1273	タニ	谷(人2), 谷(18)	20	2	1314	ダテ	建(2), だて(用1)・立て(用1), 伊達(人1)	5	3
1274	タノシミ	楽しみ(1), 楽しみ(用1)	2	2	1315	ダトウ	妥当(相3), 打倒(11)	14	2
1275	タノミ	たのみ(1), たのみ(用2)	3	2	1316	ダニ	谷(2), だに(助1)	3	2
1276	タビ	たび(29), 旅(1)	30	2	1317	ダルマ	だるま(人1), ダルマ(1)	2	2
1277	タマ	たま(相16), 球(14)・玉(1)	31	2	1318	ダン	団(42), 暖(2), 段(5)	49	3
1278	タメ	ため(為 1108), ため(溜め 1)	1109	2	1319	ダンコウ	断交(1), 断行(11)	12	2
1279	タメシ	ためし(1), ためし(用1)	2	2	1320	ダンセイ	男声(1), 弾性(15), 男性(3)	19	3
1280	タメン	他面(11), 多面(3)	14	2	1321	ダンタイ	団体(86), 暖帯(1)	87	2
1281	タラ	たら(助42), たら(罅 4), たら(足らず 体1), たら(助1), たら(足りる 用4)	52	5	1322	ダンダン	だんだん(相8), 段々(1)	9	2
1282	タリ	たり(助283), たり(用1)・足り(用5)	289	2	1323	ダンリュウ	団粒(1), 暖流(2)	3	2
1283	タル	たる(助6), 足る(用1), たる(助15)	22	3	1324	チ	血(4), 治(2), 値(26), 知(13), 地(435), 智(1)	481	6
1284	タロ	たろ(助1), タロ(〜芋 1)	2	2	1325	チイ	地衣(2), 地位(123)	125	2
1285	タン	たん(7)・単(94), 炭(9), 短(相17), 端(9), 反(4)	140	5	1326	チエン	地縁(1), 遅延(1)	2	2
1286	タンイ	単為(相5), 単位(169)	174	2	1327	チカ	地価(3), 近(2), 治下(2), 地下(48), ちか(相6)・近(相28)	89	5
1287	タンカ	炭化(20), 短歌(2)	22	2	1328	チカイ	ちかい(相4)・近い(相42), 地塊(2)	48	2
1288	タンケイ	湛慶(人1), 短茎(1)	2	2	1329	チカク	ちかく(相1)・近く(相5), ちかく(4)・近く(30), 地かく(77)・地殻(5)	122	3
1289	タンコウ	淡黄(1), 炭鉱(2)	3	2	1330	チガイ	ちがい(51)・違い(27), 治外(2), ちがい(用1)・違い(用5)	86	3
1290	タンショ	短所(1), 端緒(4)	5	2	1331	チガエ	違え(用3), ちがえ(違える 用1)	4	2
					1332	チクデン	竹田(人1), 蓄電(2)	3	2
					1333	チケン	地券(2), 置県(2)	4	2
					1334	チコウ	知行(1), 地溝(5)	6	2

・で結んだ語は、表記が異なる同語。()内数字は、頻度。()内の漢字は、体：体の類、用：用の類、相：相の類、他：その他の類、人：人名、地：地名、他は注記。

番号	見出し	同音語 (M単位)	延べ	異なり
1335	チシ	地誌(2), 地史(2), 致死(6)	10	3
1336	チセイ	知性(11), 地勢(3)	14	2
1337	チタイ	地帯(70), 遅滞(3)	73	2
1338	チチ	乳(2), 父(15)	17	2
1339	チチュウ	地中(地96), 地中(6)	102	2
1340	チミン	チミン(アミノ酸 1), チミン(人1)	2	2
1341	チュウ	中(地35), 中(368), 忠(4), 柱(2), 虫(16)	425	5
1342	チュウオウ	中黄(2), 中央(185)	187	2
1343	チュウキョウ	中級(1), 仲弓(人1)	2	2
1344	チュウゴク	中国(地5), 中国(地315)	320	2
1345	チュウサイ	仲裁(1), 抽象(人1)	2	2
1346	チュウショウ	中小(相49), 抽象(5)	54	2
1347	チュウシン	中津(人1), 中心(614), 忠信(3)	618	3
1348	チュウジョ	仲舒(人1), 忠恕(2)	3	2
1349	チュウセイ	中姓(17), 中正(相2), 中生(14), 中世(30), 忠誠(3)	66	5
1350	チュウダン	中段(1), 中断(2)	3	2
1351	チュウトウ	中東(地13), 柱頭(1)	14	2
1352	チュウヨウ	中葉(2), 中庸(1), 中葉(1)	4	3
1353	チュウリュウ	中流(6), 駐留(2)	8	2
1354	チョ	著(2), 楮(人1)	3	2
1355	チョウ	長(地11), 長(8), 超(人1), 澄(人1), 調(5), 町(2), 兆(1), 帳(3), 斤(8), 張(人7), 朝(75), 町(10), 聴(3), 腸(6), 調(4), 超(相18), 長(相16), 頂(2), 鳥(1), 趙(人1)	183	20
1356	チョウカ	町家(1), 超過(9), 長歌(2)	12	3
1357	チョウカン	腸間(2), 腸管(6), 長官(14)	22	3
1358	チョウガ	長河(1), 頂芽(6)	7	2
1359	チョウコウ	朝貢(6), 長講(1)	7	2
1360	チョウサ	聴砂(2), 調査(50)	52	2
1361	チョウシ	調子(2), 長子(2)	4	2
1362	チョウシュウ	徴収(8)・徴集(4), 長州(地22)	34	2
1363	チョウセイ	調製(1), 調整(30), 長征(1)	32	3
1364	チョウセキ	潮せき(4), 長石(2)	6	2
1365	チョウセン	挑戦(3), 朝鮮(地165)	168	2
1366	チョウタン	長短(2), 頂端(2)	4	2
1367	チョウテイ	朝廷(82), 調停(6)	88	2
1368	チョウド	ちょうど(相16), 調度(3)	19	2
1369	チョウニン	重任(1), 町人(30)	31	2
1370	チョウハツ	徴発(8), 挑発(3)	11	2
1371	チョウブ	町歩(2), 頂部(2)	4	2
1372	チョウヘン	長編(3), 長辺(1)	4	2
1373	チョウメイ	兆銘(人1), 長明(人1)	2	2
1374	チョウヨウ	重用(1), 徵用(1)	2	2
1375	チョウリョク	張力(9), 聴力(1)	10	2
1376	チョクシ	勅使(1), 直視(5)	6	2
1377	チョクセン	勅撰(5), 直線(94)	99	2

番号	見出し	同音語 (M単位)	延べ	異なり
1378	チョクレイ	勅令(8), 直隸(地1)	9	2
1379	チョクケイ	直系(6), 直徑(32)	38	2
1380	チョクコウ	直行(1), 直交(7)	8	2
1381	チリ	ちり(塵 10), チリ(地15), ちり(1)・縮(1), 地理(30)	57	4
1382	チン	朕(1), 賃(4), 陳(人1)	6	3
1383	ツ	つ(1~の 452), 津(8)	460	2
1384	ツイ	つい(相73), 対(29), つい(就い 用367), つい(突い 用2), つい(付い 用77), つい(用19)・継い(用6), つい(用24)・次い(用8)	605	7
1385	ツウカ	通過(16), 通貨(53)	69	2
1386	ツウコウ	通交(1), 通行(1)	2	2
1387	ツウショウ	通称(3), 通商(28)	31	2
1388	ツウホウ	通報(2), 通宝(1)	3	2
1389	ツカエ	使え(用3), つかえ(3), つかえ(仕え 用2)	8	3
1390	ツキ	つき(59), 月(天体 25), 月(年~ 16), つき(尽き 用1), つき(就き 用9), つき(用9)・突き(用7), つき(付 用22)	148	7
1391	ツギ	つぎ(4)・継(13)・継ぎ(1), つぎ(172)・次(227), つぎ(用6)・継ぎ(用8), つぎ(次ぎ 用3)	434	4
1392	ツク	つく(突く 用1), つく(用39)・付く(用1)	41	2
1393	ツクリ	つくり(8), つくり(用122)・作り(用9)・造り(用1)	140	2
1394	ツグ	つぐ(継ぐ 用5), つぐ(用4)・次ぐ(用12)	21	2
1395	ツケ	つけ(就け 用1), つけ(付く 用2), つけ(2)・付(9)・付け(5), つけ(用95)・付け(用2), つけ(浸け 用4)	120	5
1396	ツタワリ	伝わり(1), 伝わり(用18)	19	2
1397	ツツ	つつ(助120), 筒(2)	122	2
1398	ツツミ	堤(1), 包み(用1)	2	2
1399	ツツキ	つづき(9)・続(15)・続き(1), つづき(用13)・続き(用3)	41	2
1400	ツヅリ	綴(1), つづり(用1)	2	2
1401	ツナガリ	つながり(7), つながり(用1)	8	2
1402	ツマ	妻(7), 妻(端~戸 1)	8	2
1403	ツミ	つみ(摘み 1), 罪(12), つみ(1)・積(1)・積み(1), つみ(用4)・積み(用6)	26	4
1404	ツムギ	袖(1), 紡(1)	2	2
1405	ツユ	梅雨(1), 露(2)	3	2
1406	ツヨ	強(1), つよ(相2)・強(相163)	166	2
1407	ツリ	つり(10)・釣(2)・釣り(1), つり(釣り 用22)	35	2
1408	ツン	つん(摘ん 用1), 積ん(用3)	4	2
1409	ヅカ	塚(3), づか(気~ 用4)	7	2
1410	ヅキ	月(2), つき(用10)	12	2
1411	ヅクリ	づくり(6)・造(9)・造り(1), づくり(かたち~ 用1)	17	2
1412	ヅケ	づけ(浸け 1), づけ(12)・付(3), づけ(用56)・付け(用2)	74	3
1413	ヅマリ	づまり(7)・詰まり(1)・詰り(3), づまり(用3)	14	2
1414	テ	て(助15634), て(1)・テ(1)・手(249)	15885	2
1415	テイ	鄭(人3), 第(1), 低(相73), 定(5), 帝(33), 底(6), 悌(1)	122	7
1416	テイイ	低位(1), 帝位(2)	3	2
1417	テイカ	低下(33), 定家(人1)	34	2

・で結んだ語は、表記が異なる同語。()内数字は、頻度。()内の漢字は、体：体の類、用：用の類、相：相の類、他：その他の類、人：人名、地：地名、他は注記。

番号	見出し	同音語 (M単位)	延べ	異なり	番号	見出し	同音語 (M単位)	延べ	異なり
1418	テイキ	定期(12), 帝紀(1), 提起(4)	17	3	1459	トウカ	投下(8), 燈火(2), 等価(1), 透過(8)	19	4
1419	テイギ	定義(17), 提議(1)	18	2	1460	トウカツ	統括(1), 等割(2), 統轄(3)	6	3
1420	テイケイ	定形(1), 提げい(1)・提携(16)	18	2	1461	トウカン	統監(1), 陶棺(1)	2	2
1421	テイゲン	定言(1), 通減(1)	2	2	1462	トウキ	冬季(5), 陶器(8), 騰貴(7)	20	3
1422	テイシ	停止(24), ていし(用3)・呈し(用4)	31	2	1463	トウギ	討議(6), 闘技(1)	7	2
1423	テイジ	低次(2), 提示(3)	5	2	1464	トウゲン	唐軍(2), 東軍(1)	3	2
1424	テイネン	停年(1), 諦念(1)	2	2	1465	トウケイ	東経(1), 統計(14), 頭形(1)	16	3
1425	テキ	敵(2), 滴(18), 的(相2683), 適(相3)	2706	4	1466	トウコウ	等高(15), 陶工(1)	16	2
1426	テキシ	敵視(1), 適し(用8)	9	2	1467	トウサン	倒産(2), 東三(地8)	10	2
1427	テツキ	鉄騎(1), 鉄器(10)	11	2	1468	トウシツ	等質(相6), 糖質(1)	7	2
1428	テッコウ	鉄鉱(45), 鉄鋼(43)	88	2	1469	トウショ	投書(2), 当初(6)	8	2
1429	テツ	哲(人1), 鉄(67)	68	2	1470	トウシン	東晋(地7), 東進(6), 等深(1)	14	3
1430	テン	典(2), 天(13), 店(2), 点(270)	287	4	1471	トウジ	当事(5), 冬至(1), 湯治(1), 当時(105), 等時(1), 投じ(用3)	116	6
1431	テンカ	天下(3), 添加(2), 転化(1), 点火(5)	11	4	1472	トウジョウ	東上(1), 登場(11), 東条(人3)	15	3
1432	テンカイ	天界(1), 展開(54), 転回(1)	56	3	1473	トウスイ	統帥(7), 透水(2), 陶酔(1)	10	3
1433	テンカン	転官(1), 転換(24)	25	2	1474	トウソウ	逃走(1), 闘争(26)	27	2
1434	テンキ	天気(45), 転機(5)	50	2	1475	トウソク	投足(2), 等速(30), 頭足(2)	34	3
1435	テンコウ	天候(8), 転向(2)	10	2	1476	トウダイ	唐代(1), 東大(3)	4	2
1436	テンサイ	てんさい(植7), 天災(2), 天才(2)	11	3	1477	トウチ	等値(1), 統治(44)	45	2
1437	テンシン	天心(人4), 天津(地2)	6	2	1478	トウド	凍土(1), 陶土(1)	2	2
1438	テンジ	天智(人4), 展示(1), 転じ(用11)	16	3	1479	トウヒ	とうひ(植3), 党費(2), 当否(1), 逃避(9)	15	4
1439	テンジョウ	天上(2), 天井(4)	6	2	1480	トウフウ	唐風(1), 道風(人1)	2	2
1440	テンノウ	天王(4), 天皇(158)	162	2	1481	トウブ	東部(52), 頭部(6)	58	2
1441	テンブ	テンブ(1), 天賦(4)	5	2	1482	トウヨウ	登用(9), 東洋(地49)	58	2
1442	テンメイ	天明(4), 天命(1)	5	2	1483	トウリョウ	棟梁(5), 当量(28), 等量(3), 統領(78)	114	4
1443	デ	で(接助453), 手(6), で(助10850), デ(〜オキシリボ核酸4), で(いか〜か 助1), 出(27), で(否定の接助1), で(用57)・出(用63)	1462	8	1484	トウレイ	唐令(1), 答礼(1)	2	2
1444	デキ	でき(10), でき(用462)	472	2	1485	トオク	とおく(相1)・遠く(相6), 遠く(4)	11	2
1445	デモ	でも(助84), デモ(2)	86	2	1486	トオシ	とおし(3)・通し(5), とおし(用23)・通し(用38)	69	2
1446	デル	デル(人1), でる(用10)・出る(用18)	29	2	1487	トオリ	とおり(33)・通り(9), 通り(用6)	48	2
1447	デン	伝(5), 田(1), 電(1)	7	3	1488	トオル	亨(人1), 通る(用10)	11	2
1448	デンカ	電化(3), 電荷(123)	126	2	1489	トカ	とか(助46), とか(用1)・解か(用2), 説か(用7)	56	3
1449	デンカイ	電解(32), 電界(97)	129	2	1490	トカイ	渡海(1), 都会(11)	12	2
1450	デンキ	電器(1), 伝記(3), 電気(247)	251	3	1491	トキ	とき(721)・時(21), とし(用1)・解き(用7), 説き(用26)	776	3
1451	デンチ	田地(7), 電池(31)	38	2	1492	トギ	伽(4), とぎ(研ぎ 用1)	5	2
1452	デントウ	伝統(93), 電灯(1)	94	2	1493	トク	とく(相228)・特(相72), 解く(用2), 徳(人1), 説く(用16), 徳(10)	329	5
1453	デンドウ	伝導(9), 電動(1), 伝道(4)	14	3	1494	トクイ	得意(相4), 特異(相5)	9	2
1454	デンパ	伝播(5), 電波(15)	20	2	1495	トクギ	徳義(1), 特技(1)	2	2
1455	ト	と(助13164), 土(地2), 十(2), 徒(95), 斗(1), 杜(人1), 途(3), 都(4), 土(地3)	13275	9	1496	トクシツ	得失(1), 特質(16)	17	2
1456	トイ	刀伊(1), 問(68)・問い(9), 問い(用12), 説い(用47)	137	4	1497	トクセイ	徳政(6), 特性(13)	19	2
1457	トウ	とう(洞 3), 等(2), 等(3), 党(197), とう(地24)・トウ(地1)・ 唐(地63), 塔(1), 島(68), 東(3), 湯(人1), 燈(1), 当(相2), 等(相37), 糖(63), 統(5), 董(人1), 頭(5), 問う(用10)	490	17	1498	トクショウ	特長(2), 特徴(76)	78	2
1458	トウオウ	東欧(29), 等黄(3)	32	2	1499	トゲ	トゲ(3), とげ(用24)・遂げ(用7)	34	2
					1500	トコ	床(3), 常(相1)	4	2
					1501	トサ	土佐(人3), 土佐(地8)	11	2
					1502	トシ	都市(389), 年(29)	418	2

・で結んだ語は、表記が異なる同語。()内数字は、頻度。()内の漢字は、体：体の類、用：用の類、相：相の類、他：その他の類、人：人名、地：地名、他は注記。

番号	見出し	同音語 (M単位)	延べ	異なり
1503	トジョウ	途上(10), 都城(1)	11	2
1504	トバ	鳥羽(地2), 鳥羽(人3)	5	2
1505	トビ	飛び(1), とび(用2)・飛び(用10)	13	2
1506	トマリ	泊(地1), 止まり(用4)	5	2
1507	トミ	富(23), 富み(用2)	25	2
1508	トム	トム(人1), 富む(用5)	6	2
1509	トモ	とも(相314)・共(相3), とも(助21), 友(2)	340	3
1510	トラワレ	とらわれ(1), とらわれ(用7)	8	2
1511	トリ	とり(9)・取(52)・取り(11), 鳥(人1), トリ(2)・鳥(2), とり(用271)・採り(用8)・取り(用45)	401	4
1512	トレ	とれ(用14)・取れ(用1), とれ(とれる 用5)	20	2
1513	トレル	とれる(用5)・取れる(用1), とれる(とれる 用4)	10	2
1514	トロ	とろ(用3), 登呂(地1)	4	2
1515	トン	問(5), とん(用1)・飛ん(用2), 富ん(用9), トン(6)	23	4
1516	ト	戸(2), ど(助1), ト(人13), ど(1)・度(135), 土(22)	174	5
1517	ドウ	どう(相75), 動(11), 同(28), 堂(9), 道(23), 銅(108)	254	6
1518	ドウイ	同位(9), 同意(12)	21	2
1519	ドウカ	同化(39), 導火(2), 道家(5), 銅戈(1)	47	4
1520	ドウキョウ	道鏡(人4), 道教(5), 銅鏡(1)	10	3
1521	ドウキ	同義(相4), 道義(3)	7	2
1522	ドウケイ	動径(1), 同形(2)	3	2
1523	ドウケン	同権(3), 銅剣(3)	6	2
1524	ドウゲン	動原(3), 道元(人9)	12	2
1525	ドウコウ	どう孔(1), 動向(16), 銅鉦(3)	20	3
1526	ドウシ	どうし(34)・同士(4), 同志(4)	42	2
1527	ドウシュ	同株(1), 同種(相12)	13	2
1528	ドウジョウ	同上(2), 同情(7)	9	2
1529	ドウセン	導線(1), 銅線(4)	5	2
1530	ドウタイ	同体(1), 導体(41)	42	2
1531	ドウトウ	同党(2), 同等(2)	4	2
1532	ドウヨウ	動揺(33), どうよう(相1)・同様(相52)	86	2
1533	ドウリョウ	同量(2), 同僚(1)	3	2
1534	ドキ	どき(時~4), 土器(11)	15	2
1535	ドク	毒(2), 独(地15)	17	2
1536	ドコ	床(1), どこ(何処 25)	26	2
1537	ドコロ	どころ(17)・所(8), どころ(助1)	26	2
1538	ドジョウ	土状(1), 土壌(3)・土壇(21)	25	2
1539	ドソウ	土倉(2), 土層(3)	5	2
1540	ドモ	ども(助6), ども(者~1)	7	2
1541	ドル	どる(いろ~用1), ドル(40)	41	2
1542	ドン	どん(~底 相1), ドン(地2), ドン(人1)	4	3
1543	ナ	な(助3571), な(願望の助1), な(禁止の助1), 菜(2), 名(68)	3643	5
1544	ナイ	ない(助1222), 内(246), ない(相357)	1825	3
1545	ナイカク	内核(3), 内閣(167)	170	2
1546	ナイセイ	内省(1), 内政(9)	10	2

・で結んだ語は、表記が異なる同語。()内数字は、頻度。()内の漢字は、体:体の類、用:用の類、相:相の類、他:その他の類、人:人名、地:地名、他は注記。

番号	見出し	同音語 (M単位)	延べ	異なり
1547	ナイチ	内治(1), 内地(2)	3	2
1548	ナオシ	直し(8), 躰(人1), なおし(用8)	17	3
1549	ナカ	中(人3), なか(245)・中(375), なか(5)・仲(25)	653	3
1550	ナカッ	なかっ(助158), なかっ(相56)	214	2
1551	ナガ	ナガ(相1)・永(相1)・九(相1)・長(相10), 長(相63)	76	2
1552	ナガイ	永井(人1), 長い(相87)	88	2
1553	ナガサキ	長崎(人1), 長崎(地26)	27	2
1554	ナガシ	流し(1), 流し(用6)	7	2
1555	ナガレ	流れ(57), 流れ(用27)	84	2
1556	ナキ	なき(姿~相6), なき(なし 相1)	7	2
1557	ナク	なく(助85), なく(無く 相410), なく(間も~相19)	514	3
1558	ナケレ	なけれ(助219), なけれ(相35)	254	2
1559	ナシ	なし(無い 相9), なし(無し 相17)・ナシ(相1), ナシ(植1), なし(成し 体1), なし(為す 用66)	95	5
1560	ナッ	なっ(用1441)・成っ(用4), 鳴っ(用1)	1446	2
1561	ナツメ	なつめ(3), 夏目(人4)	7	2
1562	ナミ	なみ(相3)・並(相1), 波(143)	147	2
1563	ナヤミ	なやみ(1)・悩み(15), 悩み(用1)	17	2
1564	ナラ	なら(助106), 奈良(地17), なら(用294)	417	3
1565	ナライ	習い(1), ならい(用3)	4	2
1566	ナラシ	ならし(足~1), 鳴らし(用4)	5	2
1567	ナラビ	ならび(他12), ならび(用4)・並び(用4)	20	2
1568	ナリ	なり(助20), なり(4)・成(5), なり(それ~相3), なり(鳴り 体1), なり(用608)・成り(用45)	686	5
1569	ナル	なる(用1110)・成る(用19), なる(助38)	1167	2
1570	ナレ	なれ(用16), なれ(馴れ~合い 1), なれ(助1), なれ(用5)・慣れ(用1)	24	4
1571	ナレル	なれる(成る 用2), 慣れる(用1)	3	2
1572	ナン	なん(31)・何(53), 男(1), 南(7), 軟(相1), 難(19)	112	5
1573	ナンカ	南下(15), 軟化(1)	16	2
1574	ナンカイ	南海(3), 難解(1)	4	2
1575	ナンセイ	南西(25), 軟性(1)	26	2
1576	ナンソウ	南総(地1), 南宋(地9)	10	2
1577	ナント	ナント(地3), 南部(1)	4	2
1578	ナンブ	南部(92), 軟部(1)	93	2
1579	ニ	に(助25100), 荷(9), 丹(2), 二(388), に(用1)・似(用57), 煮(用5), に(助1)	25563	7
1580	ニチ	日(地65), 日(47)	112	2
1581	ニコウ	日光(地2), 日光(4)	6	2
1582	ニナイ	にない(16)・担い(2), にない(用4)	22	2
1583	ニュートン	ニュートン(人11), ニュートン(単位 1)	12	2
1584	ニウコウ	入貢(1), 入港(2)	3	2
1585	ニン	人(81), 任(2)	83	2
1586	ニンキ	人気(3), 任期(6)	9	2
1587	ヌ	ぬ(完了 助1), ぬ(打消し 助12)	13	2

番号	見出し	同音語 (M単位)	延べ	異なり	番号	見出し	同音語 (M単位)	延べ	異なり
1588	ヌケ	抜け(1), ぬけ(用2)・抜け(用6)	9	2	1631	ハサミ	はさみ(～打ち 1), はさみ(用1)	2	2
1589	ヌリ	塗(2)・塗り(1), 塗(用4)	7	2	1632	ハサン	はさん(用10), 破産(2)	12	2
1590	ネ	音(2), ね(1)・根(44), 値(11), ね(助5)	63	4	1633	ハシ	はし(かももの～ 1), 橋(7), 端(20)	28	3
1591	ネガイ	ねがい(3), 願(用1)	4	2	1634	ハシリ	走り(1), はしり(用1)・走り(用7)	9	2
1592	ネバリ	粘り(1), ねばり(用1)	2	2	1635	ハジマリ	はじまり(10), はじまり(用24)・始まり(用11)	45	2
1593	ネン	年(1632), 念(5)	1637	2	1636	ハジメ	はじめ(249)・始め(1)・初め(55), はじめ(用113)・始め(用40)・初め(用1)	459	2
1594	ネンシユウ	年取(2), 年周(14)	16	2	1637	ハズレ	はずれ(1), はずれ(用4)	5	2
1595	ネンシヨウ	年少(3), 燃焼(7)	10	2	1638	ハタ	旗(14), 畑(16)	30	2
1596	ネンセイ	ねん性(1), 粘性(11)	12	2	1639	ハタラク	はたらき(182)・働き(6), はたらき(用24)・働き(用7)	219	2
1597	ネンド	年度(1), 粘土(13)	14	2	1640	ハチ	はち(蜂 2), 八(4), 鉢(3)	9	3
1598	ノ	の(助35199)・ノ(助2)・之(助4), 野(1)	35206	2	1641	ハッ	八(2), 張っ(自動詞 用1), 張っ(他動詞 用4)	7	3
1599	ノウ	のう(巖 5), 濃(相22), 能(12), 脳(49), 農(16), 能(6)	110	6	1642	ハッカン	発刊(2), 発汗(2)	4	2
1600	ノウガク	能楽(1), 農学(2)	3	2	1643	ハッキン	白金(8), 発禁(1)	9	2
1601	ノウコウ	農工(1), 農耕(47)	48	2	1644	ハッコウ	発光(11), 発効(4), 発行(23), 発酵(30)	68	4
1602	ノウド	濃度(103), 農奴(19)	122	2	1645	ハツゲン	発現(1), 発言(9)	10	2
1603	ノコリ	残り(17), のこり(用1)・残り(用7)	25	2	1646	ハナ	花(12), 鼻(1)	13	2
1604	ノセ	のせ(乗せ 3), のせ(用10)	13	2	1647	ハナシ	話(5)・話し(2), はなし(離し 用4), 話し(用3)	14	3
1605	ノゾミ	望み(1), 望み(用2), のぞみ(用1)・臨み(用1)	5	3	1648	ハナス	はなす(用1)・放す(用5)・離す(用4), 話す(用2)	12	2
1606	ノゾム	望む(用10), のぞむ(用1)・臨む(用2)	13	2	1649	ハナレ	はなれ(2), はなれ(用23)・離れ(用33)	58	2
1607	ノゾン	のぞん(用1)・望ん(用9), 臨ん(用3)	13	2	1650	ハネ	はね(3), 羽根(2), はね(跳ね 用8)	13	3
1608	ノビ	のび(10)・伸び(6), のび(用32)・伸び(用5)	53	2	1651	ハヤク	はやく(相10)・早く(相7)・速く(形容詞 相7), はやく(相8)・早く(副詞 相17)	49	2
1609	ノベ	延べ(1), のべ(用16)・述べ(用56)	73	2	1652	ハヤシ	林(人7), 囃子(1)	8	2
1610	ノボリ	上り(1), のぼり(用2)・上り(用1)	4	2	1653	ハヤト	華人(1), 勇人(人1)	2	2
1611	ノミ	のみ(助59), 呑(1), 飲み(用3)	63	3	1654	ハラ	原(2), 原(人5), 腹(24)	31	3
1612	ノリ	のり(3), のり(1)・ノリ(4), 乗(2)・乗り(1), のり(用9)・乗り(用15)	35	4	1655	ハラ	はらい(敵い 1), 払(22)・払い(3), 払い(用8)	34	3
1613	ノル	ノル(相1), のる(用2)・乗る(用1)	4	2	1656	ハリ	針(8), はり(張り 体1), はり(～めぐらす 用1), 張り(用2)	12	4
1614	ハ	は(助17654), 齒(2), 端(1), 波(88), 派(161), 葉(24)	17930	6	1657	ハル	ハル(地1), 春(19), 張る(用1)	21	3
1615	ハイ	はい(違い 1), ハイ(～ウエー 相6), 灰(5), 妻(人1), 廃(1), 肺(4), 胚(71)	89	7	1658	ハルノブ	春信(人1), 晴信(人1)	2	2
1616	ハイカ	拝火(1), 配下(1)	2	2	1659	ハレ	晴れ(2), 晴れ(用2)	4	2
1617	ハイキ	廃棄(6), 排気(3)	9	2	1660	ハン	ハン(人2)・汗(人1), ハン(地1), 阪(地1), 板(人1), 半(27), 反(相87), 汎(相5), 版(1), 犯(1), 班(1), 畔(1), 藩(63), 範(4), 班(人2)	198	14
1618	ハイシ	廃止(32), 敗死(3), 廃し(用9), 排し(用5), 配し(用1)	50	5	1661	ハンイ	藩医(1), 範囲(66)	67	2
1619	ハイシュツ	排出(25), 輩出(2)	27	2	1662	ハンエイ	反英(9), 反映(35), 繁荣(42)	86	3
1620	ハイスイ	廃水(1), 排水(3)	4	2	1663	ハンカン	半官(1), 反感(13)	14	2
1621	ハイチ	ハイチ(地3), 配置(34)	37	2	1664	ハンキョウ	反響(2), 反共(6)	8	2
1622	ハイブツ	廃仏(1), 排仏(1)	2	2	1665	ハンコウ	反攻(2), 反抗(28)	30	2
1623	ハエ	ハエ(虫 1), はえ(生え 用1)	2	2	1666	ハンシ	藩士(8), 反し(用17)	25	2
1624	ハカ	墓(6), 掃か(用1)	7	2	1667	ハンセイ	藩制(3), 反省(23), 藩政(5)	31	3
1625	ハカリ	はかり(9)・秤(1), はかり(用47)・測り(用2)・謀り(用1)	60	2	1668	ハンセン	反戦(8), 帆船(3)	11	2
1626	ハキ	破棄(5), 掃き(用2)	7	2	1669	ハントウ	半透(14), 半島(138)	152	2
1627	ハギ	萩(地2), はぎ(剥ぎ 用2)	4	2	1670	ハンノウ	半農(1), 反応(344)	345	2
1628	ハク	はく(箔 30), 白(人2), はく(用1), 博(1), 白(5)	39	5	1671	ハンメン	半面(3), 半面(他1)・反面(他27)	31	2
1629	ハケン	覇権(5), 派遣(40)	45	2					
1630	ハコビ	運び(1), 運び(用7)	8	2					

・で結んだ語は、表記が異なる同語。()内数字は、頻度。()内の漢字は、体：体の類、用：用の類、相：相の類、他：その他の類、人：人名、地：地名、他は注記。

番号	見出し	同音語 (M単位)	延べ	異なり
1672	ハンラン	反乱(77), はんらん(4)・汜濫(7)	88	2
1673	バ	ば(33)・藁(5), 齒(1), ば(助865), ば(57)・場(702)	1663	4
1674	バイ	灰(12), 倍(97)	109	2
1675	バイショウ	梅松(1), 賠償(12)	13	2
1676	バエ	ばえ(芽〜7), バエ(8)・蠅(1), ばえ(生え用2)	18	3
1677	バス	バス(bus 3), バス(bass 1), バス(地1)	5	3
1678	バチ	バチ(虫3), ばち(鉢 2)	5	2
1679	バッシ	抜歯(1), 罰し(用1)	2	2
1680	バツ	バツ(人1), 罰(1)	2	2
1681	バナシ	放し(相1), 放し(用1)	2	2
1682	バラ	ばら(相13), ばら(1)・バラ(植 1)	15	2
1683	バリ	針(1), ばり(2)・張り(2), バリ(地1)	6	3
1684	バン	板(44), バン(人1), 伴(人1), 伴(4), 判(2), 番(7), 盤(4)	63	7
1685	バンコク	バンコク(地1), 万国(4)	5	2
1686	バンショ	番書(1), 蛮書(1)	2	2
1687	バンセイ	伴性(4), 伴星(7)	11	2
1688	バントウ	番頭(1), 蟠桃(人1)	2	2
1689	バンニン	番人(1), 万人(20)	21	2
1690	バリ	ばり(引〜用1), バリ(地52)	53	2
1691	バン	藩(2), バン(9), バン(〜アメリカン 相2)	13	3
1692	ヒ	火(9), 丕(人1), 日(35), 卑(相1), 比(50), 碑(1), 肥(地2), 被(18), 費(22), 非(相77), ひ(2)・日(6), 稜(1), ひ(干用1)	226	13
1693	ヒエ	裨(1), 冷え(用6)	7	2
1694	ヒカ	皮下(2), ひか(用1)・引か(用1)	4	2
1695	ヒカク	比較(95), 皮革(4)	99	2
1696	ヒキ	ひき(7)・引(54)・引き(9), ひき(用59)・引(用1)・引き(用57)	187	2
1697	ヒク	ひく(用3)・引く(用21), 低(相5)	29	2
1698	ヒコウ	非行(2), 飛行(6)	8	2
1699	ヒシ	被子(7), 比し(比する 用1)	8	2
1700	ヒショ	秘書(1), 避暑(2)	3	2
1701	ヒショウ	秘抄(1), 非晶(1)	2	2
1702	ヒソカ	ひそか(相3), 密(人1)	4	2
1703	ヒダ	ひだ(1), 飛騨(地1)	2	2
1704	ヒッ	ひっ(引〜1), ひっ(用2)・引っ(用3), 筆(1)	7	3
1705	ヒッシ	必至(1), 必死(相1)	2	2
1706	ヒデキ	英機(人1), 秀樹(人2)	3	2
1707	ヒト	ひと(101)・一(127), ひと(2)・ヒト(28)・人(372)	630	2
1708	ヒビキ	ひびき(1), ひびき(用2)	3	2
1709	ヒョウ	ひょう(約 1), 表(92)	93	2
1710	ヒョウキ	氷期(9), 表記(2)	11	2
1711	ヒョウゲン	氷原(1), 表現(41)	42	2
1712	ヒョウジョウ	表情(1), 評定(5)	6	2
1713	ヒラキ	ひらき(1)・開き(20), ひらき(用9)・開き(用21)	51	2
1714	ヒラケ	開け(開く 用1), ひらけ(用3)・開け(開ける 用11)	15	2
1715	ヒル	ヒル(人3), 昼(4), ヒル(虫1)	8	3

・で結んだ語は、表記が異なる同語。()内数字は、頻度。()内の漢字は、体：体の類、用：用の類、相：相の類、他：その他の類、人：人名、地：地名、他は注記。

番号	見出し	同音語 (M単位)	延べ	異なり
1716	ヒロ	広(〜場 相7), ひろ(相52)・広(相14)	73	2
1717	ヒロガリ	ひろがり(5)・広がり(2), ひろがり(用11)・広がり(用10)	28	2
1718	ヒンシ	瀕死(相1), 瀕し(用1)	2	2
1719	ビ	火(3), 日(16), 備(人1), 微(相16), 美(8)	44	5
1720	ビクトリア	ビクトリア(地3), ビクトリア(人1)	4	2
1721	ビショウ	微晶(1), 微小(相7)	8	2
1722	ビット	びと(一 7), びと(2)・人(220)	229	2
1723	ビョウ	廊(2), 病(4), 秒(9)	15	3
1724	ビウ	琵琶(地1), 琵琶(2)	3	2
1725	ピン	びん(相1), ピン(1)	2	2
1726	フ	ふ(相1)・不(相173), 付(4), 婦(1), 府(25), 普(地7), 符(7), 負(59)	277	7
1727	ファイ	ふい(不意 1), 吹い(用1)	2	2
1728	フウ	ふう(1)・風(様式 36), 風(季節〜・偏西〜 40)	77	2
1729	フウキ	富貴(1), 風紀(1)	2	2
1730	フウケイ	風系(2), 風景(6)	8	2
1731	フウシ	風姿(1), 夫子(1), 風刺(4)	6	3
1732	フウジ	封じ(3), 封じ(用3)	6	2
1733	フエ	ふえ(増え 1), ふえ(用37)	38	2
1734	フエキ	不易(相1), 賦役(4)	5	2
1735	フカ	ふ化(2), 賦課(4), 付加(1)・附加(11), 深(相72)	90	4
1736	フカク	深く(相36), 深く(2)	38	2
1737	フキ	吹き(2), 不羈(1), 付記(1), 富貴(1), ふき(拭き 用1), ふき(用2)・吹き(用7)	15	6
1738	フキユウ	不朽(1), 普及(81)	82	2
1739	フキョウ	不況(22), 富強(相2), 布教(17)	41	3
1740	フク	吹く(用7), 副(相13), 服(1), 福(4), 複(4)	29	5
1741	フクイ	復位(1), 福井(地1)	2	2
1742	フクイン	復員(1), 福音(10)	11	2
1743	フクシ	福祉(45), 復し(用1), 服し(用1)	47	3
1744	フクソウ	副葬(3), 服装(3), 複相(3)	9	3
1745	フクゾク	服属(10), 複族(1)	11	2
1746	フクム	ふくむ(用23)・含む(用57), 服務(1)	81	2
1747	フケン	府県(3), 父権(1)	4	2
1748	フコク	富国(11), 布告(9)	20	2
1749	フゴウ	富豪(2), 符号(12)	14	2
1750	フサイ	夫妻(3), 負債(4), ふさい(塞い 用1)	8	3
1751	フシ	ふし(1)・節(15), 不死(相4), 父子(5), 付し(用2)	27	4
1752	フシヨウ	富商(3), 負債(1)	4	2
1753	フシヨク	腐食(1)・腐蝕(1), 扶植(1), 腐植(10)	13	3
1754	フシン	不振(2), 不信(3), 扶清(1)	6	3
1755	フジワラ	藤原(地2), 藤原(人38)	40	2
1756	フジン	夫人(2), 婦人(19), 富人(1)	22	3
1757	フセイ	不正(8), ふせい(用2)・防い(用3)	13	2
1758	フセン	不戦(2), 普選(7)	9	2

番号	見出し	同音語 (M単位)	延べ	異なり
1759	フタ	二(42), ふた(蓋 1)	43	2
1760	フダン	ふだん(普段 2), 不断(1)	3	2
1761	フツ	降っ(用2), 振っ(用2)	4	2
1762	フツウ	ふつう(相85)・普通(相68), 不通(1)	154	2
1763	フトウ	不凍(1), 不当(相9)	10	2
1764	フドウ	不動(5), 不導(7)	12	2
1765	フヒト	史(1), 不比等(人4)	5	2
1766	フヘイ	不平(8), 府兵(2)	10	2
1767	フヘン	不変(3), 普遍(32)	35	2
1768	フミ	踏(2)・踏み(1), ふみ(用8)・踏み(用5)	16	2
1769	フユ	冬(28), 不輸(2)	30	2
1770	フヨウ	不用(相3), 扶養(5), 不溶(3)	11	3
1771	フラ	降ら(用3), 振ら(用2)	5	2
1772	フリ	振り(41), 不利(10), 降り(用4), ふり(用9)・振り(用21)	85	4
1773	フリョク	富力(2), 浮力(2)	4	2
1774	フル	古(相4), 降る(用4), 振る(用1), 古(相1)	10	4
1775	フルイ	ふるい(篩 6), 古い(相45), ふるい(振るい 用2), ふるい(篩い 用1)	54	4
1776	フルク	古く(相5), 古く(42)	47	2
1777	フルマイ	ふるまい(1)・振舞い(1), ふるまい(用1)	3	2
1778	フレ	触(1), 振れ(5), ふれ(用21)・触れ(用7), 振れ(用3)	37	4
1779	フン	ふん(用2), フン(〜族 2), 分(14), 墳(1)	19	4
1780	ブ	武(1), 歩(1), 武(人8), 部(257), 分(1), 歩(3)	271	6
1781	ブキ	葎(5)・葎(3), 武器(12)	20	2
1782	ブシ	節(3), 伏(1), 武士(146)	150	3
1783	ブショウ	武将(3), 部将(3)	6	2
1784	ブジン	武人(2), 無人(1)	3	2
1785	ブタイ	舞台(11), 部隊(4)	15	2
1786	ブッシ	仏師(2), 物資(30)	32	2
1787	ブッシン	仏神(1), 物心(1)	2	2
1788	ブットウ	仏頭(1), 仏塔(2)	3	2
1789	ブツ	仏(8), 物(345)	353	2
1790	ブドウ	ぶどう(29)・ブドウ(51), 武道(1)	81	2
1791	ブミ	踏(1), 文(1)	2	2
1792	ブン	文(人13), 分(75), ぶん(2)・分(79), 文(6)	175	4
1793	ブンカ	文化(4), 分化(84), 文化(597)	685	3
1794	ブンケン	分権(4), 文献(4)	8	2
1795	ブンショウ	分掌(2), 文章(7)	9	2
1796	ブンジ	文治(人1), 文治(3)	4	2
1797	ブンタイ	分体(4), 文体(1)	5	2
1798	ブンダン	分断(2), 文壇(3)	5	2
1799	ブンチ	分地(1), 文治(3)	4	2
1800	ブンポウ	分封(1), 文法(1)	2	2
1801	ブンメイ	文明(1), 文明(117)	118	2
1802	ヘ	へ(助473), へ(用35)・経(用33)	541	2

番号	見出し	同音語 (M単位)	延べ	異なり
1803	ヘイ	ヘイ(人2), 兵(16)	18	2
1804	ヘイカ	兵火(1), 平備(2)	3	2
1805	ヘイコウ	平行(27), 平衡(66), 併行(1)・並行(10)	104	3
1806	ヘイシ	兵士(14), 平氏(18)	32	2
1807	ヘイジ	平時(2), 平治(4)	6	2
1808	ヘイジョウ	平城(地7), 平埴(地2), 平常(5)	14	3
1809	ヘイセイ	兵制(1), 幣制(1)	2	2
1810	ヘイチ	併置(2), 平地(8)	10	2
1811	ヘダテ	へだて(1), へだて(用14)	15	2
1812	ヘリ	縁(1), 減り(2), へり(用1)・減り(用8)	12	3
1813	ヘン	変(10), 片(10), 篇(3)・編(1), 辺(7)	31	4
1814	ヘンイ	変位(32), 変異(58)	90	2
1815	ヘンカン	変換(1), 返還(10)	11	2
1816	ヘンキョウ	偏狭(相4), 辺境(12)	16	2
1817	ヘンコウ	変更(5), 偏光(12), 変光(14)	31	3
1818	ヘンシュウ	編修(3), 編集(6)	9	2
1819	ヘンセイ	偏西(13), 變成(42), 編成(8)	63	3
1820	ヘ	部(1), 辺(1)	2	2
1821	ペーコン	ペーコン(人10), ペーコン(肉 1)	11	2
1822	ベイ	米(1), 米(地122)	123	2
1823	ベッソウ	別曹(1), 別荘(1)	2	2
1824	ベン	便(6), 鞭(2)	8	2
1825	ホ	甫(人1), 穂(3)	4	2
1826	ホーム	ホーム(home 3), ホーム(foam・泡 2)	5	2
1827	ホウ	峰(8), ほう(42)・方(44), 法(331), 胞(9), 豊(人2), 邦(人1)	437	6
1828	ホウイ	包囲(6), 方位(6)	12	2
1829	ホウオウ	法王(1), 法皇(8), 鳳凰(1)	10	3
1830	ホウカ	放火(1), 法家(3), 砲火(1), 邦貨(1)	6	4
1831	ホウカン	奉還(8), 法官(2)	10	2
1832	ホウガン	包含(5), 方眼(14)	19	2
1833	ホウキ	宝器(1), 放棄(15), 法規(19), 蜂起(11)	46	4
1834	ホウケン	封建(92), 法権(2)	94	2
1835	ホウゲン	保元(3), 方言(1)	4	2
1836	ホウコ	宝庫(2), 澎湖(地3)	5	2
1837	ホウコウ	奉公(5), 方向(291), 法興(1)	297	3
1838	ホウコク	報国(1), 報告(12)	13	2
1839	ホウサク	方策(5), 豊作(3)	8	2
1840	ホウサン	ホウ酸(1), 放散(8)	9	2
1841	ホウシ	奉仕(5), 法師(1), 孢子(24)	30	3
1842	ホウジ	封じ(用1), 奉じ(用4)	5	2
1843	ホウジョウ	方丈(2), 法成(1), 北条(人16)	19	3
1844	ホウソウ	放送(10), 法曹(1)	11	2
1845	ホウチ	放置(11), 法治(3)	14	2
1846	ホウテイ	方程(29), 法廷(2)	31	2
1847	ホウテン	奉天(地4), 法典(9)	13	2

・で結んだ語は、表記が異なる同語。() 内数字は、頻度。() 内の漢字は、体：体の類、用：用の類、相：相の類、他：その他の類、人：人名、地：地名、他は注記。

番号	見出し	同音語 (M単位)	延べ	異なり
1848	ホウド	封土(1), 報土(1)	2	2
1849	ホカン	保管(2), 補完(1)	3	2
1850	ホクシン	北清(地1), 北進(2)	3	2
1851	ホケン	保健(1), 保険(70)	71	2
1852	ホコリ	誇り(7), 誇り(用1)	8	2
1853	ホシ	乾(1)・干(2)・干し(1), 星(人1), 星(36), ほし(干し 用1)	42	4
1854	ホショウ	保証(12), 保障(153), 補償(6)	171	3
1855	ホン	ほそ(相1)・細(相3), 細(相10)	14	2
1856	ホンク	歩測(1), 補足(5)	6	2
1857	ホド	ほど(程 7), ほど(助143)	150	2
1858	ホリ	濠(1), 掘り(用3), 彫り(用1)	5	3
1859	ホリカワ	堀河(人1), 堀川(地1)	2	2
1860	ホン	本(書物 6), 本(相13), 本(助数詞25)	44	3
1861	ホンイ	本意(1), 本位(16)	17	2
1862	ホンノウ	本能(3), 本能(21)	24	2
1863	ボウ	方(1), ほう(坊 1), 棒(44)	46	3
1864	ボウコウ	奉公(1), 暴行(1)	2	2
1865	ボウシ	帽子(1), 防止(20)	21	2
1866	ボウチョウ	庖丁(1), 膨張(26)・膨脹(5)	32	2
1867	ボウフウ	暴風(1), 防風(1)	2	2
1868	ボク	北(2), ぼく(僕 5), 朴(人2), 木(1)	10	4
1869	ボクシ	墨子(人1), 牧師(1)	2	2
1870	ボクタイ	母胎(3), 母体(4)	7	2
1871	ボルク	ボルタ(人4), ボルタ(地1)	5	2
1872	ボン	本(書物 3), 本(助数詞5), ボン(地1), 盆(2), 梵(1)	12	5
1873	ボウ	方(2), 法(7)	9	2
1874	マ	ま(20)・間(36), ま(相1)・マ(相2)・真(相18), ま(～のあたり 1)	78	3
1875	マーシャル	マーシャル(人5), マーシャル(地2)	7	2
1876	マイ	まい(助1), マイ(相3), マイ(2)・舞(4), 米(5), 枚(14), 毎(1), まい(用7)・巻(用1), まい(蒔き 用3)	41	8
1877	マガリ	曲り(1), まがり(用2)	3	2
1878	マキ	マキ(鎧～ 1), まき(3)・巻(21)・巻き(10), まき(3)・蒔(4)・播(1), まき(用9)・巻(用1)・巻き(用3), まき(1)・巻き(1), まき(蒔き 用2)	60	6
1879	マク	まく(用13)・巻く(用1), まく(蒔く 用3), 幕(1), 膜(87)	105	4
1880	マケ	負け(1), まけ(用1)・負け(用1)	3	2
1881	マコト	実(人2), 誠(21)	23	2
1882	マサムネ	政宗(人1), 正宗(人1)	2	2
1883	マサヨシ	正義(人1), 正睦(人1)	2	2
1884	マシ	まし(助1), 増し(2), まし(用5)・増し(用33)	41	3
1885	マジリ	まじり(～文 1), 混じり(用4)	5	2
1886	マジワリ	交わり(1), 交り(用1)	2	2
1887	マス	ます(相144), マス(～コミ 35), ます(助4), ます(用1)・増(用1)・増す(用31), マス(地1)	217	5
1888	マタ	また(相1383)・又(相2), また(股 13), また(用1)・待た(用1)	1400	3
1889	マチ	まち(相4), 待(2), 町(39), まち(用1)	46	4

番号	見出し	同音語 (M単位)	延べ	異なり
1890	マッ	まっ(相1)・真っ(相1), まっ(相～て 用19), まっ(高～ 用107)	128	3
1891	マッシュウ	抹消(1), 末しょう(8)	9	2
1892	マツ	マツ(用2)・待つ(用1), 松(6), 末(74)	83	3
1893	マツリ	祭(3), 祭り(用2)	5	2
1894	マトウ	まとう(用2), 瑪竇(人1)	3	2
1895	マトメ	まとめ(1), まとめ(用34)	35	2
1896	マネキ	招き(1), まねき(用6)・招き(用6)	13	2
1897	マリ	まり(高～ 12), マリ(地3), まり(用71)	86	3
1898	マル	まる(用32), 円(2)・丸(10), まる(相1)	45	3
1899	マルク	まるく(相1)・丸く(相1), マルク(2)	4	2
1900	マワリ	まわり(46)・回り(11)・廻り(2)・周り(3), まわり(用2)・回り(用1)	65	2
1901	マン	満(地1), 万(177), 満(相1)	179	3
1902	ミ	み(9)・味(6), み(4)・見(32), み(他1)・御(他2), 三(2), 実(2), 身(83)・味(3), 未(相21), み(用392)・見(用231)	788	8
1903	ミウラ	三浦(地1), 三浦(人1)	2	2
1904	ミセ	見世(1), みせ(用14)・見せ(用2)	17	2
1905	ミタ	三田(地1), 満た(用2)	3	2
1906	ミダレ	乱れ(6), 乱れ(用2)	8	2
1907	ミチ	みち(5)・道(102), 未知(相6), みち(用3)・満ち(用8)	124	3
1908	ミツ	三(1), ミツ(蜜 3), 密(2), 密(相16)	22	4
1909	ミナモト	源(10), 源(人8)	18	2
1910	ミヤケ	三宅(地1), 三宅(人1), 屯倉(1)	3	3
1911	ミル	みる(用159)・見る(用45), ミル(人6)	210	2
1912	ミン	民(79), 明(地44), 受(人2)	125	3
1913	ミンジ	民自(1), 民事(4)	5	2
1914	ミンセイ	民生(2), 民政(5)	7	2
1915	ミンセン	明銭(1), 民撰(1), 明船(1)	3	3
1916	ミンゾク	民俗(1), 民族(323)	324	2
1917	ミンチョウ	明兆(人1), 明朝(1)	2	2
1918	ム	む(助2), 夢(1), 無(93)	96	3
1919	ムイ	無為(相3), 向い(用6)	9	2
1920	ムカイ	向かい(1), むかい(用1)・向かい(用13)	15	2
1921	ムガク	無がく(1), 無学(人1), 無学(2)	4	3
1922	ムキ	無期(1), 無氣(17), 向き(208), 無機(26), 向き(用2)	254	5
1923	ムギ	ムギ(12)・麦(80), 無偽(相1)	93	2
1924	ムケ	向け(3), 向け(用17)	20	2
1925	ムゲン	無間(1), 無限(相10)	11	2
1926	ムシ	無私(相2), 無糸(1), ムシ(3)・虫(2), 無視(50), 蒸し(用2)	60	5
1927	ムシロ	むしろ(他45), むしろ(2)	47	2
1928	ムスビ	むすび(1)・結び(32), 結び(用135)	168	2
1929	ムセイ	無声(相1), 無性(11)	12	2
1930	ムチ	むち(1), 無知(6)	7	2
1931	ムツ	陸奥(人1), 陸奥(地3)	4	2
1932	ムテキ	無敵(相2), 霧滴(1)	3	2

・で結んだ語は、表記が異なる同語。()内数字は、頻度。()内の漢字は、体：体の類、用：用の類、相：相の類、他：その他の類、人：人名、地：地名、他は注記。

番号	見出し	同音語 (M単位)	延べ	異なり
1933	ムネ	胸(1), 旨(1)	2	2
1934	ムラ	むら(1), 村(43)	44	2
1935	メ	め(2)・目(12), め(5)・芽(10), め(雌・〜しべ 2), め(94)・ 眼(14)・目(101), め(用179)	419	5
1936	メイ	名(なまえ 7), 名(助数詞12), 命(3), 明(15), 銘(1)	38	5
1937	メイシ	名詞(1), 名士(1)	2	2
1938	メイショウ	名称(11), 明証(4)	15	2
1939	メイジ	明示(9), 明治(204), 命じ(用22)	235	3
1940	メイソウ	迷走(15), 瞑想(1)	16	2
1941	メイブン	名分(1), 名文(1), 明文(1)	3	3
1942	メス	めす(雌 9), メス(〜シリンドー 9)	18	2
1943	メン	めん(1)・緋(1), 綿(20), 面(241)	263	3
1944	メンシ	綿糸(4), 面し(用7)	11	2
1945	モウ	もう(相31), 毛(3), 毛(人11), 猛(相1), 網(27), 葬(人4)	77	6
1946	モウシ	申(2)・申し(1), 孟子(人5), 申し(用1)	9	3
1947	モクセイ	木製(4), 木星(7)	11	2
1948	モクソウ	木像(1), 木造(1)	2	2
1949	モチ	モチ(5), もち(1)・持(8)・持ち(7), もち(用73)・持ち(用7)	101	3
1950	モツ	もつ(用256)・持つ(用38), もっ(以っ 他31), 盛っ(用1)	326	3
1951	モットモ	もっとも(他4), もっとも(相67)・最も(相132)	203	2
1952	モツ	もつ(用247)・持つ(用24), 物(5)	276	2
1953	モテ	もて(用1)・持て(用2), もて(助1)	4	2
1954	モト	もと(163)・下(37)・元(1)・本(13), もと(221)・基(51)・元(4), もと(31)・元(1)	522	3
1955	モドリ	もどり(1), もどり(用6)	7	2
1956	モノノ	ものの(助11), ものの(相1)	12	2
1957	モミ	もみ(5), 糶(1)	6	2
1958	モモ	もも(腿 2), 桃(1)	3	2
1959	モリ	もり(鈺 1), 森(人7), 盛(10)・盛り(20), 森(2), もり(用4)・ 盛り(用6)	50	5
1960	モル	モル(124), 盛る(用1)	125	2
1961	モン	文(1), 門(8)	9	2
1962	モンゼン	文選(1), 門前(1)	2	2
1963	ヤ	や(助2776), 屋(41)・家(2), 夜(4), 野(1), 矢(9)	2833	5
1964	ヤオ	ヤオ(〜族 1), 八百(1)	2	2
1965	ヤカン	やかん(1), 夜間(1)	2	2
1966	ヤキ	焼(16)・焼き(6), 焼き(用2)	24	2
1967	ヤク	ヤク(動 1), 屋久(地1), 焼く(用1), 役(156), 約(相240), 薬(10), 訳(1), 葯(1)	411	8
1968	ヤクシ	薬師(5), 約し(用4), 訳し(用1)	10	3
1969	ヤクソウ	薬草(1), 躍層(3)	4	2
1970	ヤクホウ	約法(1), 薬包(3)	4	2
1971	ヤケ	焼(1), 焼け(用1)	2	2
1972	ヤス	やす(1)・安(3), やす(〜さ 相3)	7	2
1973	ヤスイ	やすい(相81)・安い(相8), 安井(人3)	90	2

番号	見出し	同音語 (M単位)	延べ	異なり
1974	ヤッ	八(1), やっ(用6)	7	2
1975	ヤトイ	雇(8), 雇い(用2)	10	2
1976	ヤマ	山(49), やま(用3)・止ま(用1)	53	2
1977	ヤマガタ	山形(地1), 山隈(人6)	7	2
1978	ヤマザキ	山崎(人2), 山崎(地1)	3	2
1979	ヤマシロ	山城(地6), 山背(人1)	7	2
1980	ヤリ	やり(思い〜・〜とり 8), やり(2)・ヤリ(3)・槍(1), やり(用4)	18	3
1981	ユ	湯(6), 愈(人2), 油(8)	16	3
1982	ユイ	玉(地1), 由井(人1)	2	2
1983	ユウ	優(相1), 有(3), 雄(1), 夕(2)	7	4
1984	ユウイ	有為(相1), 優位(16), 有為(人2)	19	3
1985	ユウキ	勇氣(3), 有機(46)	49	2
1986	ユウゲン	幽玄(相3), 有限(相4)	7	2
1987	ユウコウ	有孔(6), 友好(12), 有効(相24)	42	3
1988	ユウシ	有糸(3), 融資(5), 有し(用8)	16	3
1989	ユウセイ	優勢(9), 優性(25), 有性(15), 郵政(1)	50	4
1990	ユウリ	有利(相27), 遊離(23)	50	2
1991	ユウワ	宥和(1), 融和(11)	12	2
1992	ユエ	ゆえ(36), ユエ(地1)	37	2
1993	ユエン	ゆえん(1), 油煙(1)	2	2
1994	ユカ	床(16), ゆか(用3)	19	2
1995	ユキ	ゆき(7)・行(3)・行き(2), 雪(6), ゆき(用16)・行き(用5)	39	3
1996	ユリ	ゆり(〜かご 2), ゆり(用2)・揺り(用1)	5	2
1997	ユルシ	許し(1), 許し(用4)	5	2
1998	ヨ	よ(助2), 世(41), 夜(3), よ(2)・余(4), よ(〜さ 相3), よ(因る・由る 用1)	56	6
1999	ヨイ	よい(相173)・善い(相6)・良い(相1), よい(宵 2)・ヨイ(2)	184	2
2000	ヨウ	よう(助385), よう(2540)・様(11), 楊(人1), 酔う(用1), 備(1), 厩(5), 洋(173), 用(14), 葉(2), 陽(40)	3173	10
2001	ヨウイ	容易(相38), 用意(10)	48	2
2002	ヨウカイ	妖怪(1), 溶解(34)	35	2
2003	ヨウガ	幼芽(1), 洋画(2)	3	2
2004	ヨウキョク	謡曲(2), 陽極(16)	18	2
2005	ヨウゴ	擁護(17), 用語(4)	21	2
2006	ヨウシ	用紙(5), 要旨(1), 陽子(9), 養子(2), 擁し(用1), 要し(用10)	28	6
2007	ヨウシキ	様式(51), 洋式(3)	54	2
2008	ヨウショ	洋書(2), 要所(1)	3	2
2009	ヨウシヨク	洋食(1), 溶食(1), 要職(5), 養殖(1)	8	4
2010	ヨウジ	幼時(1), 幼児(2)	3	2
2011	ヨウス	ようす(31)・様子(1), 揚子(地17)	49	2
2012	ヨウスイ	用水(8), 羊水(1)	9	2
2013	ヨウスル	擁する(用1), 要する(用6)	7	2
2014	ヨウセイ	幼生(9), 要請(6), 陽性(2), 養成(7), 雍正(人1)	25	5
2015	ヨウソ	ヨウ素(22), 要素(36)	58	2
2016	ヨウチ	幼稚(相3), 用地(1), 要地(15)	19	3

・で結んだ語は、表記が異なる同語。()内数字は、頻度。()内の漢字は、体：体の類、用：用の類、相：相の類、他：その他の類、人：人名、地：地名、他は注記。

番号	見出し	同音語 (M単位)	延べ	異なり
2017	ヨウニク	羊肉(1), 葉肉(2)	3	2
2018	ヨウヘイ	傭兵(7), 用兵(1), 糞柄(5)	13	3
2019	ヨウヤク	ようやく(相45), 要約(1)	46	2
2020	ヨキ	よき(相4), 予期(2)	6	2
2021	ヨク	よく(相143)・善く(相3), よく(相9), 欲(2), 翌(19), 翼(5)	181	5
2022	ヨクジョウ	欲情(1), 浴場(1)	2	2
2023	ヨシノ	吉野(地2), 吉野(人2)	4	2
2024	ヨシマサ	義政(人6), 義和(人1)	7	2
2025	ヨシミツ	義満(人15), 吉光(人1)	16	2
2026	ヨシモト	義元(人1), 良基(人1)	2	2
2027	ヨセ	よせ(1)・寄(2), よせ(用6)・寄せ(用2)	11	2
2028	ヨチ	予知(3), 余地(4)	7	2
2029	ヨツ	四(6), 酔っ(用1), よっ(因っ・由っ 用1386), よっ(寄る 用9)・寄っ(用2)	1404	4
2030	ヨビ	予備(3), よび(用18)・呼び(用9)	30	2
2031	ヨミ	読(3)・読み(3), よみ(用2)・読み(用20)・誦み(用1)	29	2
2032	ヨラ	よら(用8)・由ら(用1), 寄ら(用1)	10	2
2033	ヨリ	より(相63), より(4)・寄(7)・寄り(3), より(扱10), より(助258), より(～好み 1), より(用133)・由り(用1), より(用2)・寄り(用1)	483	7
2034	ヨル	よる(用502)・因る(用1), よる(用2), 夜(7)	512	3
2035	ヨロズ	万(人1), 万(1)	2	2
2036	ヨン	四(32), よん(用17)・呼ん(用15), 読ん(用2)	66	3
2037	ライ	ライ(～麦 6), 来(数十年～ 相1)	7	2
2038	ライコウ	来貢(1), 来航(9)	10	2
2039	ライチョウ	来朝(2), 雷鳥(人1)	3	2
2040	ライト	ライト(1), ライト(人1)	2	2
2041	ライン	ライン(地18), ライン(6)	24	2
2042	ラク	楽(相4), 楽(人1), 酪(4)	9	3
2043	ラクテン	楽天(1), 楽天(人1)	2	2
2044	ラクヨウ	落葉(2), 洛陽(地2)	4	2
2045	ラシイ	らしい(相3), らしい(助5)	8	2
2046	ラッカ	落果(3), 落下(55)	58	2
2047	ラン	乱(50), 卵(76), 欄(1), 蘭(地5)	132	4
2048	ランカク	卵殻(1), 乱獲(1), 卵核(3)	5	3
2049	ランソウ	ラン藻(1), 卵巢(3)	4	2
2050	リ	り(46)・人(19), り(助3), 利(人1), 利(3), 李(人17), 理(4), 里(1)	94	7
2051	リキウウ	利休(人1), 離宮(1)	2	2
2052	リク	陸(16), 六(3)	19	2
2053	リクカイ	陸海(1), 陸塊(6)	7	2
2054	リコウ	履行(7), 里甲(2)	9	2
2055	リシ	利子(18), 利し(用1)	19	2
2056	リジン	リジン(アミノ酸 2), 里仁(1)	3	2
2057	リソウ	理想(69), 離層(3)	72	2

番号	見出し	同音語 (M単位)	延べ	異なり	
2058	リッシ	立志(3), 律し(用1)		4	2
2059	リッチ	リッチ(人2), 立地(5)		7	2
2060	リッポウ	立方(2), 律法(3), 立法(45)		50	3
2061	リツ	律(9), 率(78)		87	2
2062	リュウ	流(5), 柳(人2), 劉(人7), 流(12), 留(1), 粒(6)		33	6
2063	リュウカ	流下(3), 硫化(34)		37	2
2064	リュウシ	柳子(1), 粒子(93)		94	2
2065	リュウシュツ	流出(13), 留出(5)		18	2
2066	リュウセイ	流星(13), 隆盛(相7)		20	2
2067	リュウモン	流紋(3), 龍門(地1)		4	2
2068	リョウ	漁(1), 両(6), 梁(人1), 両(相98), 料(15), 良(相1), 遼(地6), 量(461), 領(79), 令(6)	674	10	
2069	リョウカイ	了介(人2), 両界(1), 領海(13)		16	3
2070	リョウケ	両家(1), 領家(16)		17	2
2071	リョウケン	両権(1), 両園(1)		2	2
2072	リョウコク	兩國(45), 領国(4)		49	2
2073	リョウシ	漁師(1), 両氏(5), 量子(1)		7	3
2074	リョウシキ	両式(7), 良識(4)		11	2
2075	リョウシュ	両種(1), 領主(64)		65	2
2076	リョウシュウ	両宗(1), 兩州(1)		2	2
2077	リョウシン	両親(10), 良心(16)		26	2
2078	リョウジ	領事(6), 令旨(1)		7	2
2079	リョウセイ	両性(5), 両生(8)		13	2
2080	リョウチ	料地(1), 良知(1), 領地(10)		12	3
2081	リョウトウ	両島(3), 両統(3), 両党(5), 遼東(地8)		19	4
2082	リョウド	両度(1), 領土(72)		73	2
2083	リョウホウ	両方(25), 領邦(3)		28	2
2084	リョウミン	良民(2), 領民(2)		4	2
2085	リン	リン(6), 林(人1), 厘(1), 林(28), 輪(2)		38	5
2086	リンサン	りん酸(1)・リン酸(22), 林産(6)		29	2
2087	ル	る(文語 助4), る(れる 用1)		5	2
2088	ルール	ルール(地7), ルール(1)		8	2
2089	ルイ	ルイ(人14), 類(128)		142	2
2090	レ	れ(相2), れ(用2989)		2991	2
2091	レイ	○(1)・零(1), 令(41), 例(117), 嶺(1), 礼(9), 靈(1)		171	6
2092	レイガイ	例外(13), 冷害(1)		14	2
2093	レキ	れき(7)・礫(3), 曆(9)		19	2
2094	レッセイ	劣勢(4), 劣性(19)		23	2
2095	レットウ	列島(49), 劣等(相1)		50	2
2096	レンガ	れんが(1)・煉瓦(4), 連歌(18)		23	2
2097	ロ	魯(人2), 炉(2), 路(25), 露(地27)		56	4
2098	ロウ	劳(1), ロウ(1)・蠟(2)		4	2
2099	ロウシ	劳资(1), 劳使(46), 老子(人4)		51	3
2100	ロク	六(11), 麓(1)		12	2
2101	ロマン	ロマン(6), ロマン(人3)		9	2

・で結んだ語は、表記が異なる同語。()内数字は、頻度。()内の漢字は、体：体の類、用：用の類、相：相の類、他：その他の類、人：人名、地：地名、他は注記。

番号	見出し	同音語 (M単位)	延べ	異なり
2102	ワ	把(1), 和(人1), 和(6), 輪(2), 倭(地4), 和(28), 話(1)	43	7
2103	ワカ	若(相6), 和歌(17)	23	2
2104	ワカイ	若い(相15), 和解(1)	16	2
2105	ワカレ	わかれ(わかる 用4), わかれ(1)・分かれ(2)・分れ(3), わかれ(用1)・分かれ(用47)	58	3
2106	ワケ	わけ(35)・訳(1), 分(1)・分け(2), わけ(用2)・分け(用90)	131	3
2107	ワザ	わざ(〜と 相1), わざ(1)	2	2
2108	ワシントン	ワシントン(地12), ワシントン(人1)	13	2
2109	ワタシ	わたし(私 18), 渡し(4), わたし(用1)・渡し(用1)	24	3
2110	ワット	ワット(3), ワット(人2), ワット(地2)	7	3
2111	ワドウ	和同(1), 和銅(5)	6	2
2112	ワリ	割(体155)・割り(体5), わり(用3)・割り(用7)	170	2
2113	ワレ	割れ(用2), われ(415)・我(8)・吾(1), 割れ(10)	436	3
2114	ン	ん(う 助動4), ん(助3), ん(よう 助動1)	8	3

番号	見出し	同音語 (W単位)	延べ	異なり
1	アイ	藍(3), 愛(21), 合い(1)	25	3
2	☆アイコク	シャ 愛国社(2), 愛国者(2)	4	2
3	☆アイテ	あいて(1), 相手(38)	39	2
4	アクセイ	悪性(1), 悪政(1)	2	2
5	アサイ	浅井(1), 浅い(18)	19	2
6	アシ	葦(2), 足(1)	3	2
7	アタエ	直(1), あたえ(5)・与え(15)	21	2
8	アッセイ	圧制(1), 圧政(2)	3	2
9	☆アツタ	あった(有った 677), あった(3)・合った(2)	682	2
10	☆アツテ	あって(有って 220), あって(4)・合って(1)	225	2
11	アツク	あつく(2)・厚く(8), 着く(1)	11	2
12	アツマリ	集まり(8)・集り(5), 集まり(9)	22	2
13	アト	あと(79)・後(2), あと(3)・跡(2)	86	2
14	アラソイ	争い(体31), 争い(用3)	34	2
15	☆アラタメテ	あらためて(相5)・改めて(相2), 改めて(用4)	11	2
16	アラワレ	あらわれ(体14)・現われ(体3), あらわれ(用24)・現われ(用6)	47	2
17	☆アラワレテ	あらわれて(48)・現われて(13)・表われて(2), 洗われて(1)	64	2
18	アリ	アリ(人 1), あり(虫 1)・アリ(虫 1), あり(ある 用526)	529	3
19	アル	ある(4349), ある(或 180)	4529	2
20	アレ	あれ(ある 用15), あれ(3)	18	2
21	アワ	あわ(2)・粟(3), 阿波(1), あわ(2)・泡(1)	9	3
22	アンタイ	安泰(1), 暗帯(4)	5	2
23	イ	い(1), 伊(3), 威(2), 意(4), 胃(5), 衣(1), 医(1), 唯(1)	18	8
24	イイ	謂(1), 井伊(3), いい(用117)	121	3
25	イエ	いえ(言え 用4), 家(30)	34	2
26	☆イエモチ	家茂(3), 家持(1)	4	2
27	イカ	以下(1), 異化(7)	8	2
28	イカリ	怒り(体1), 怒り(用1)	2	2
29	イガイ	以外(4), 意外(1), 遠がい(1)・遺骸(1)	7	3
30	イガク	異学(1), 医学(6)	7	2
31	イキ	沓坂(2), 域(1), 生き(用3), いき(行く 4)	10	4
32	☆イキカタ	いき方(1), 生きかた(56)・生き方(1)	58	2
33	☆イキガイ	域外(2), 生きがい(21)	23	2
34	イギ	意義(15), 異議(1)	16	2
35	☆イケル	生ける(3), いける(行く 1)	4	2
36	イケン	意見(41), 違憲(1)	42	2
37	☆イコウ	いこう(行こう 16), 以降(4), 意向(6), 移行(2), 遺構(2)	30	5
38	☆イコウスル	移行する(1), 移項する(1)	2	2
39	イン	意志(35), 意思(32), 石(6)	73	3
40	イシュ	意趣(1), 異種(9)	10	2
41	イショウ	意匠(1), 衣装(1)	2	2
42	イショク	異色(1), 移植(6), 衣食(2)	9	3
43	イシン	威信(2), 維新(1)	3	2
44	イジョウ	以上(48), 異常(11)	59	2
45	イセン	緯線(1), 胃腺(1)	2	2

・で結んだ語は、表記が異なる同語。() 内数字は、頻度。() 内の漢字は、体：体の類、用：用の類、相：相の類、他：その他の類、人：人名、地：地名、他は注記。

番号	見出し	同音語 (W単位)	延べ	異なり
46	イゼン	以前(15), いぜん(8)・依然(14)	37	2
47	☆イタ	いた(いる+た 658), 板(6)	664	2
48	☆イタリ	いたり(いる+たり 4), いたり(2)・至り(3)	9	2
49	イチ	位置(163), 一(2), 市(6)	171	3
50	イチイン	一員(14), 一因(4)	18	2
51	☆イチジテキ	一次的(1), 一時的(17)	18	2
52	☆イチド	いちど(相3)・一度(相6), 一度(数+度 8)	17	2
53	☆イチメン	一面(相21), 一面(数+面 1)	22	2
54	イチョウ	いちよう(植1), 胃腸(3)	4	2
55	イチリツ	一貫(2), 一率(1)	3	2
56	イッカン	一貫(1), 一環(4)	5	2
57	☆イッコ	一個(相2), 一個(数+個 1)	3	2
58	☆イッソウ	いっそう(相48)・一層(相12), 一掃(1), 一層(数+層 2)	63	3
59	☆イッタ	いった(行った 146), いった(言った 24)	170	2
60	イッタン	いったん(13)・一旦(4), 一端(12)	29	2
61	☆イッテ	いって(行って 6), いて(言って 72)	78	2
62	☆イッペン	一辺(1), 一遍(1)	2	2
63	☆イッポ	一步(数+歩 2), 一步(相5)	7	2
64	イツ	一(3), いつ(何時 27)	30	2
65	イデン	位田(1), 遺伝(25)	26	2
66	イト	いと(相1), 意図(12), 糸(51)	64	3
67	☆イハンスレバ	違反すれば(1), 違犯すれば(1)	2	2
68	イマシメ	いましめ(体4), いましめ(用1)	5	2
69	イミン	移民(11), 遺民(1)	12	2
70	イリョウ	衣料(4), 医療(3)	7	2
71	☆イリョウヒン	衣料品(2), 医療品(1)	3	2
72	イル	いる(居る 3334), いる(要る 2)	3336	2
73	☆イワレ	いわれ(体1), いわれ(用17)	18	2
74	イン	股(3), 院(9), 陰(1)	13	3
75	インシ	因子(1), 院司(1)	2	2
76	インショウ	印象(2), 印章(1)	3	2
77	インセイ	院政(15), 陰性(3)	18	2
78	インセキ	隕石(4), 姻戚(1)	5	2
79	インゼン	院宣(1), 隱然(1)	2	2
80	ウエ	帆え(1), うえ(112)・上(102)	215	2
81	ウキ	雨季(4), 浮き(1)	5	2
82	☆ウケテ	うけて(24)・受けて(59), 受け手(4)	87	2
83	ウゴキ	動き(体101), 動き(用1)	102	2
84	ウジ	宇治(1), 氏(4)	5	2
85	ウタガイ	疑い(体7), 疑い(用2)	9	2
86	☆ウチアゲ	打ち上げ(体1), 打ち上げ(用1)	2	2
87	ウツアエ	訴え(体1), 訴え(用4)	5	2
88	☆ウツテ	うって(1)・討って(1), 売って(11)	13	2
89	☆ウツシタ	移した(10), 写した(1)	11	2
90	☆ウツシテ	移して(3), うつして(写して 1)	4	2

番号	見出し	同音語 (W単位)	延べ	異なり	番号	見出し	同音語 (W単位)	延べ	異なり
91	ウツス	移す(5), うつつ(写す 2)	7	2	136☆	オサメテ	修めて(1), おさめて(納めて 1)	2	2
92☆	ウツツテ	移って(10), 映って(1)・写って(2)	13	2	137☆	オサメラレテ	おさめられて(1)・治められて(1), おさめられて(納める 1)	3	2
93	ウツリ	移り(12), うつり(1)・映り(1)	14	2	138	オサメル	修める(1), おさめる(12)・収める(2)・納める(6)	21	2
94☆	ウツリカワ	移り変わり(体2), 移り変わり(用1)	3	2	139	オシエ	教え(体32), 教え(用2)	34	2
95	ウツル	移る(9), 映る(1)・写る(1)	11	2	140	オス	おす(雄 17), 押す(3)	20	2
96	ウマレ	うまれ(体1)・生まれ(体10), うまれ(用3)・生まれ(用19)	33	2	141	オソイ	おそい(6)・遅い(1), 遅い(5)	12	2
97	ウミ	海(50), 生み(体1), うみ(用2)・生み(用1)	54	3	142	オソレ	おそれ(体11)・恐れ(体1), おそれ(用 5)	17	2
98	ウム	うむ(3)・生む(1), 有無(4)	8	2	143☆	オツタ	織った(1), 追った(1)	2	2
99	ウリ	売り(体2), 売り(用1)	3	2	144☆	オツテ	追って(9), 負って(4)	13	2
100	ウル	売る(4), うる(得る 1)	5	2	145	オトズレ	おとずれ(用1)	2	2
101☆	ウンドウリョウ	運動量(48), 運動額(1)	49	2	146	オトロエ	衰え(体4), 衰え(用22)	26	2
102	エ	絵(3), 柄(4), え(得 2)	9	3	147	オドロキ	驚き(体2), 驚き(用1)	3	2
103	エイ	エイ(1), 英(19)	20	2	148	オビ	オビ(地 1), 帯(1), 帯び(用3)	5	3
104	エイガ	映画(7), 栄華(2)	9	2	149	オモイ	思い(体3), 重い(15), 思い(用2)	20	3
105	エイキョウ	影響(247), 永享(1)	248	2	150	オモムキ	おもむき(1)・趣(1)・趣き(1), おもむき(用1)	4	2
106	エイリ	営利(1), 鋭利(1)	2	2	151	オヨビ	および(183)・及び(8), および(用6)・及び(用6)	203	2
107	エキ	易(1), 液(22), 役(12)	35	3	152	オリ	おり(居る 154), 折り(折る 1)	155	2
108☆	エン	得人(1), 袁(1), 円(6), 縁(2), 塩(30), 円(24)	64	6	153	オワリ	おわり(体2)・終り(体2)・終わり(体8), 尾張(6), おわり(用4)・ 終わり(用3)	25	3
109	エンギ	延喜(1), 演技(1), 縁起(1)	3	3	154	カ	か(助649), 夏(2), 火(1), 過(1), カ(1)・蚊(1)	655	5
110	エンケイ	円形(6), 遠景(1)	7	2	155	カール	カール(1), カール(人3)	4	2
111	エンコ	円弧(3), 塩湖(1)	4	2	156	カイ	下位(1), 華夷(1), 解(3), 回(1), 海(3), 貝(1), 甲斐(1), 買い(2), 飼(1), かい(3)・買(1)	18	10
112	エンセイ	延性(2), 遠征(8)	10	2	157☆	カイレ	買入れ(体1), 買入れ(用2)	3	2
113☆	エンバンジョウ	円盤上(1), 円板状(2)・円盤状(1)	4	2	158	カイキョウ	回教(2), 海峡(1)	3	2
114	オイ	甥(2), 古い(体1), 古い(用1), 追い(2)	6	4	159	カイギ	会議(11), 懐疑(3)	14	2
115☆	オイテ	おいて(於 302), おいて(20)・置いて(5)	327	2	160	カイコ	カイコ(虫7), 懐古(1)	8	2
116	オウ	王(40), 追う(4), 負う(3)	47	3	161	カイコウ	海溝(11), 開港(4)	15	2
117	オウコク	横谷(1), 王国(11)	12	2	162	カイシュウ	回収(1), 改宗(2)	3	2
118	オウジ	王子(2), 皇子(4), 応じ(1)	7	3	163	カイショウ	解消(4), 改称(3), 海象(1)	8	3
119	オウジョウ	往生(5), 王城(1)	6	2	164☆	カイショウシ	解消し(2), 改称し(1)	3	2
120	オウセイ	旺盛(1), 王制(1)・王政(6)	8	2	165☆	カイショウシタ	解消した(2), 改称した(1)	3	2
121	オウト	嘔吐(1), 王都(1)	2	2	166	カイセイ	改正(27), 海成(2)	29	2
122	オウトウ	おうとう(植1), 王統(1)	2	2	167	カイセツ	解説(1), 回折(6), 開設(2)	9	3
123	オオイ	多い(254), おおい(用1)	255	2	168☆	カイセツタ	回折した(1), 開設した(1)	2	2
124	オオク	多く(多い 相197), 多く(体298)	495	2	169	カイセン	会戦(1), 廻船(1), 海戦(1), 開戦(5)	8	4
125☆	オオシマ	大島(地1), 大島(大きい+島 1)	2	2	170☆	カイイタ	欠いた(2), かい(7)・書いた(3)	12	2
126☆	オオバン	大判(1), 大番(1)	2	2	171☆	カイタクシ	開拓使(2), 開拓し(1)	3	2
127	オキ	隠岐(1), 沖(2), おき(1)・起き(1), おき(24)・置き(3)	32	4	172	カイダン	会談(2), 階段(1)	3	2
128☆	オキテ	おきて(掟 1), おきて(2)・起きて(1)	4	2	173	カイチュウ	カイチュウ(虫1), 海中(1)	2	2
129	オク	奥(1), おく(58)・置く(9)	68	2	174	カイチュウ	会長(1), 開帳(1)	2	2
130	オクレ	おくれ(体1), おくれ(用1)・遅れ(用1)	3	2	175☆	カイテ	欠いて(4), 書いて(2)・書いて(7), 買い手(4)	17	3
131	オクレル	送れる(1), おくれる(遅れる 1)	2	2	176	カイテイ	改定(2), 海底(19)	21	2
132	オケル	おける(置ける 1), おける(於ける 342)	343	2	177	カイトウ	解糖(10), 解答(1)	11	2
133	オコリ	おこり(起こり 体4), おこり(66)・起こり(8)・興り(2)	80	2	178☆	カイヘンシテ	改編して(1), 改変して(1)	2	2
134	オコル	おこる(89)・起こる(51)・興る(1), おこる(怒る 1)	142	2					
135	オサメ	治め(1)・収め(1), 修め(1), おさめ(納め 2)	5	3					

・で結んだ語は、表記が異なる同語。()内数字は、頻度。()内の漢字は、体：体の類、用：用の類、相：相の類、他：その他の類、人：人名、地：地名、他は注記。

番号	見出し	同音語 (W単位)	延べ	異なり
179	カイホウ	解放(18), 開封(1)	19	2
180	☆カイホウサレテ	解放されて(2), 開放されて(1)	3	2
181	☆カイホウシ	解放し(5), 開放し(1)	6	2
182	カイロ	カイロ(7), 回路(3), 海路(4)	14	3
183	カウ	飼う(2), かう(1)・買う(9)	12	2
184	☆カエッテ	かえって(相17), 帰って(2)	19	2
185	カエル	かえる(1)・帰る(1), カエル(19), かえる(15)・換える(1)・ 変える(15)	52	3
186	カカク	価格(29), 家格(1)	30	2
187	カカル	かかる(掛かる 3), かかる(此かる 1)	4	2
188	カガ	加賀(1), 花芽(16)	17	2
189	カガク	化学(24), 科学(36)	60	2
190	☆カガクシャ	化学者(6), 科学者(6)	12	2
191	☆カガクテキ	化学的(8), 科学的(13)	21	2
192	カキ	夏期(1), 火器(1), 欠き(4), かき(5)・書き(2)	13	4
193	カキユウ	下級(2), 火球(2)	4	2
194	カキョウ	架橋(1), 華僑(6)	7	2
195	カギ	かぎ(3)・鍵(1), かぎ(かぐ 2)	6	2
196	カギリ	かぎり(18)・限り(9), 限り(限る 3)	30	2
197	カク	かく(1)・殺(1), 核(74), 角(6), 欠く(5), かく(此く 1), かく(5)・書く(13)	106	6
198	カクサン	拡散(3), 核酸(13)	16	2
199	カクシュウ	各州(5), 各宗(1)	6	2
200	カクシン	核心(6), 確信(3), 革新(8)	17	3
201	☆カクシンシテ	確信して(1), 革新して(1)	2	2
202	☆カクジッケン	各実験(2), 核実験(2)	4	2
203	カクマク	核膜(5), 角膜(2)	7	2
204	カクリツ	格率(2), 確立(32), 確率(1)	35	3
205	カケ	書け(2), かけ(掛け・架け・懸け 4)	6	2
206	カケイ	家計(13), 家系(1)	14	2
207	☆カケタ	かけた(掛けた 9), 欠けた(1)	10	2
208	☆カケテ	かけて(掛けて 95), 欠けて(11), かけて(3)・賭けて(1)	110	3
209	カケル	かける(1)・書ける(3), かける(掛ける・懸ける・架ける 6), 欠ける(3)	13	3
210	カゲキ	歌劇(2), 過激(3)	5	2
211	カコウ	下降(10), 加工(4), 河口(3), 火口(1)	18	4
212	☆カコウシテ	下降して(2), 加工して(1)	3	2
213	カコク	河谷(5), 過酷(6)	11	2
214	☆カサネアワセ	重ね合わせ(体9), 重ね合わせ(用1)	10	2
215	カシ	かし(植1), 貸し(1), 化し(1), 課し(3)	6	4
216	☆カシテ	化して(1), 課して(1), 貸して(2)	4	3
217	カズ	下図(20), 数(76)	96	2
218	☆カズオオク	数多く(数多い相4), 数多く(体7)	11	2
219	カセイ	化政(2), 河成(1), 火星(8)	11	3
220	カセン	化繊(1), 河川(51)	52	2

番号	見出し	同音語 (W単位)	延べ	異なり
221	☆カソウ	下層(5), 貸そう(1)	6	2
222	カゾク	家族(37), 華族(3)	40	2
223	☆カゾクセイド	家族制度(6), 華族制度(2)	8	2
224	カタ	渦(3), 型(13), 肩(3)	19	3
225	☆カタヨリ	片より(体1), かたより(用1)	2	2
226	カチ	価値(47), 勝ち(1)	48	2
227	カチョウ	家長(2), 花鳥(1), 課丁(1)	4	3
228	☆カッテ	かって(3)・勝手(4), 勝って(1), かって(1)・買って(1)	10	3
229	カテイ	仮定(2), 家庭(18), 過程(82)	102	3
230	カトウ	下等(10), 果糖(3)	13	2
231	カドウ	火道(2), 花道(1)・華道(2)	5	2
232	カナ	かな(仮名 7), かな(助1)	8	2
233	カナン	河南(1), 華南(12)	13	2
234	カネ	かね(1)・金(7), かね(兼ねる 3)	11	2
235	☆カネテ	かねて(予て 7), かねて(兼て 1)	7	2
236	カヒョウ	下表(2), 価標(2)	4	2
237	カビ	カビ(4), 華美(1)	5	2
238	カブ	かぶ(植1), 下部(7), 株(4)	12	3
239	カホウ	下方(10), 加法(2), 果報(1)	13	3
240	カマ	釜(1), 鎌(1)	2	2
241	カミ	紙(11), 神(110), かみ(1)・長官(1), 髪(5)	128	4
242	カラ	から(助3043), から(2)・殻(2)	3047	2
243	カリ	仮(1), カリ(地名 1), 刈り(1)	3	3
244	カリユウ	下流(9), 果粒(3)	12	2
245	カレ	かれ(68)・彼(80), 枯れ(1)	149	2
246	カワ	川(11), 皮(1)	12	2
247	☆カワセ	為替(2), 買わせ(1)	3	2
248	カワラ	瓦(2), 川原(1)	3	2
249	カワリ	かわり(体31)・代わり(体3)・変わり(体3), かわり(用8)・ 変わり(用9)	54	2
250	カン	官(1), 感(1), 棺(1), 汗(1), 漢(12), 管(20), 観(1), 間(91)	128	8
251	カンイ	冠位(1), 官位(9), 簡易(1)	5	3
252	☆カンエイ	官営(3), 甘英(1)	4	2
253	カンカ	感化(1), 閑暇(1)	2	2
254	カンカク	感覺(36), 間隔(19)	55	2
255	カンガイ	灌漑(6), 干害(1)	7	2
256	カンガエ	考え(体40), 考え(用31)	71	2
257	カンキ	乾季(4), 寒気(1)	5	2
258	☆カンケイシャ	緩傾斜(2), 関係者(1)	3	2
259	カンコウ	刊行(1), 慣行(5), 漢江(1), 観光(4)	11	4
260	カンコク	韓国(14), 勸告(11)	25	2
261	カンサツ	監察(1), 観察(27)	28	2
262	カンシ	官司(1), 監視(4), 関し(1)	6	3
263	カンショウ	干涉(27), 環礁(1)	28	2
264	☆カンショウスル	干涉する(3), 管掌する(1)	4	2

・で結んだ語は、表記が異なる同語。()内数字は、頻度。()内の漢字は、体：体の類、用：用の類、相：相の類、他：その他の類、人：人名、地：地名、他は注記。

番号	見出し	同音語 (W単位)	延べ	異なり
265	カンショク	官職(10), 間食(1)	11	2
266	カンジ	官寺(1), 感じ(体8), 漢字(14), 感じ(感ずる 用4)	27	4
267	カンジョウ	勘定(1), 感情(12), 環状(3)	16	3
268	カンセイ	完成(5), 官制(2), 寛政(6), 慣性(11)	24	4
269	カンソウ	乾燥(4), 観想(2)	6	2
270	☆カンソウスル	乾燥する(6), 観想する(1)	7	2
271	☆カンソクチ	観測値(2), 観測地(1)	3	2
272	カンタイ	寒帯(12), 艦隊(4)	16	2
273	カンタン	感歎(1), かんたん(2)・簡単(23)	26	2
274	カンダイ	寛大(2), 漢代(2)	4	2
275	カンテン	寒天(2), 観点(3)	5	2
276	☆カントウチホウ	間島地方(1), 関東地方(3)	4	2
277	☆カントクスル	感得する(1), 監督する(1)	2	2
278	カンニュー	貫入(5), 陥入(6)	11	2
279	☆カンニューシ	貫入し(1), 陥入し(2)	3	2
280	☆カンニューシテ	貫入して(2), 陥入して(8)	10	2
281	☆カンミンソク	韓民族(1), 漢民族(7)	8	2
282	カンヨウ	寛容(4), 肝要(1)	5	2
283	カンリ	官吏(11), 管理(12)	23	2
284	☆カンリユウシ	かん流し(1), 貫流し(1)	2	2
285	カンレイ	寒冷(6), 管領(3)	9	2
286	ガ	が(14063), 我(2)	14065	2
287	ガイ	外(1), 害(2)	3	2
288	ガイコウ	外交(15), 外寇(1), 外港(4)	20	3
289	ガイテキ	外的(1), 外敵(2)	3	2
290	ガク	学(4), 額(8)	12	2
291	ガクセイ	学生(13), 学制(2)	15	2
292	ガッカイ	学界(1), 学会(1)	2	2
293	ガン	がん(癌 2)・ガン(癌 1), ガン(雁 1), 願(1), ガン(地1)	6	4
294	ガンエン	岩塩(6), 顔淵(1)	7	2
295	キ	黄(5), 気(7), 機(16), 木(2)	30	4
296	キウン	機運(3), 気運(21)	24	2
297	キエ	帰依(1), 消え(1)	2	2
298	キカイ	機会(30), 器械(1)・機械(28), 気塊(8)	67	3
299	キカン	器官(27), 期間(19), 機関(10)	56	3
300	キキ	危機(25), 記紀(3), きき(聴き 1)	29	3
301	キキン	基金(1), 飢饉(7)	8	2
302	キク	きく(効く 1), キク(植 2), きく(1)・聞く(4)	8	3
303	キケン	危険(15), 気圏(4)	19	2
304	キコウ	機構(9), 気候(71), 気孔(1)	81	3
305	キサイ	記載(1), 起債(1)	2	2
306	キシ	騎士(3), 帰し(3)	6	2
307	☆キジ	記事(1), 生地(1)	2	2
308	キスル	期する(2), 帰する(2)	4	2
309	キセイ	既成(5), 機制(1), 規制(2), 輝星(1)	9	4

番号	見出し	同音語 (W単位)	延べ	異なり
310	キセキ	奇跡(1), 軌跡(2), 輝石(1)	4	3
311	キセン	基線(1), 機先(3), 汽船(5), 貴賤(2)	11	4
312	キノ	基礎(90), 木曾(1)	91	2
313	キノウ	起草(4), 競う(1)	5	2
314	キノク	帰風(1), 貴族(63)	64	2
315	☆キタ	きた(来た 用478), 北(20)	498	2
316	☆キタイ	きたい(来たい 1), 期待(6), 気体(169)	176	3
317	キテョウ	基調(6), 貴重(3)	9	2
318	キテン	基点(2), 起点(1)	3	2
319	キト	キト(地1), 企図(2), 帰途(1)	4	3
320	☆キニュースル	帰入する(1), 記入する(14)	15	2
321	キマリ	きまり(体2), きまり(用8)・決まり(用2)	12	2
322	☆キミ	黄み(1), 君(3)	4	2
323	キヤク	格(2), 答(1), 脚(3)	6	3
324	キユウ	久(2), 球(30)	32	2
325	キユウカ	休暇(1), 旧家(1)	2	2
326	キユウケイ	休憩(1), 球形(5)	6	2
327	☆キユウシキ	休止期(1), 旧式(1)	2	2
328	キユウシュウ	吸収(7), 九州(16)	23	2
329	☆キユウシュウシタ	吸収した(1), 急襲した(1)	2	2
330	キユウジン	求人(1), 旧人(1)	2	2
331	キユウスル	窮する(2), 給する(1)	3	2
332	キユウソク	休息(2), 急速(85)	87	2
333	キユウゾウ	急増(2), 旧象(1)	3	2
334	キユウハク	急迫(1), 窮迫(1)	2	2
335	キョウ	経(1), 京(1)	2	2
336	キョウイ	脅威(5), 驚異(3)	8	2
337	キョウカ	強化(15), 教化(2), 狂歌(1)	18	3
338	キョウカイ	境界(4), 教会(33)	37	2
339	☆キョウカサレタ	強化された(4), 教化された(1)	5	2
340	☆キョウカシ	強化し(20), 教化し(1)	21	2
341	キョウキ	協議(1), 教義(13), 狭義(1)	15	3
342	キョウコウ	強硬(4), 恐慌(20), 教皇(22)	46	3
343	キョウコク	峡谷(1), 強国(8)	9	2
344	キョウサン	協賛(1), 強酸(2)	3	2
345	キョウシン	共振(4), 郷紳(1)	5	2
346	☆キョウセイシテ	共生して(1), 強制して(3)	4	2
347	キョウダイ	強大(27), 兄弟(2)	29	2
348	キョウテョウ	協調(4), 強調(3), 狭長(2)	9	3
349	☆キョウテョウシ	協調し(1), 強調し(5)	6	2
350	キョウド	匈奴(9), 郷土(1)	10	2
351	☆キョウドウスル	共同する(2), 協同する(1)	3	2
352	キョウユウ	享有(1), 共有(2)	3	2
353	キョウリ	教理(3), 郷里(1)	4	2
354	キョウリョク	協力(21), 強力(32)	53	2

・で結んだ語は、表記が異なる同語。()内数字は、頻度。()内の漢字は、体：体の類、用：用の類、相：相の類、他：その他の類、人：人名、地：地名、他は注記。

番号	見出し	同音語 (W単位)	延べ	異なり
355	キョウワセイ	共和制(2), 共和政(9)	11	2
356	キョリ	巨利(4), 距離(76)	80	2
357	キリ	雉(1), 霧(3), きり(切り用1)	5	3
358	キリカエ	きりかえ(体1)・切りかえ(体1)・切り換え(体1), きりかえ(用2)	5	2
359	キリサゲ	切りさげ(体1)・切下げ(体1), 切り下げ(用1)	3	2
360	キワメテ	きわめて(102)・極めて(1), きわめて(用1)	104	2
361	キン	筋(1), 箇(8), 金(44), 金(13)	66	4
362	キンコウ	均衡(7), 近郊(2), 金鉱(2), 金工(1)	12	4
363	キンシ	禁止(11), 菌糸(1)	12	2
364	キンシタ	勤仕した(1), 禁止した(10)	11	2
365	キンセイ	禁制(1), 近世(7), 金星(7)	15	3
366	キンバク	緊迫(1), 金箔(1)	2	2
367	キ	魏(7), 義(3)	10	2
368	ギン	議院(5), 議員(32)	37	2
369	ギジョウ	義浄(1), 義場(4), 議定(1)	6	3
370	ギョウ	堯(1), 行(2), 業(2)	5	3
371	ギョウセキ	凝析(4), 業績(3)	7	2
372	ギンカ	銀価(1), 銀貨(3)	4	2
373	ク	句(3), 苦(1)	4	2
374	クローン	クローン(単位 2), クローン(人5)	7	2
375	クウ	食う(1), 空(4)	5	2
376	クギョウ	苦行(1), 公卿(1)	2	2
377	クジユウ	苦渋(1), 苦汁(1)	2	2
378	クミ	組(1), くみ(汲み 2), 組み(1)	4	3
379	クミアワセ	組み合わせ(体18)・組合せ(体1), 組み合わせ(用1)	20	2
380	クモ	くも(虫2), 雲(21)	23	2
381	クライ	くらい(助30), 暗い(15), 位(10)	55	3
382	クリカエシ	くりかえし(体6)・くり返し(体1)・繰り返し(体1), くりかえし(用2)・くり返し(用3)	13	2
383	クルシミ	苦しみ(体10), 苦しみ(用1)	11	2
384	クワ	鞆(1), クワ(1)・桑(3)	5	2
385	グン	群(1), 軍(12), 郡(4)	17	3
386	グンジ	軍事(3), 郡司(10)	13	2
387	グンセイ	軍制(3), 郡制(1), 軍政(2)	6	3
388	ケイ	刑(1), 徑(2), 敬(4)	7	3
389	ケイエイ	経営(31), 警衛(2)	33	2
390	ケイキ	契機(14), 景気(14), 計器(2)	30	3
391	ケイケン	敬虔(1), 経験(34)	35	2
392	ケイコウ	けい光(2), 傾向(136)	138	2
393	ケイゴ	警護(1), 警固(1)	2	2
394	ケイジ	刑事(2), 啓示(1)	3	2
395	ケイジョウ	京城(1), 形状(1)	2	2
396	ケイセイ	形成(47), 形勢(5)	52	2
397	ケイソウ	係争(2), 継送(1), 軽装(1)	4	3
398	ケイテウ	慶長(2), 計帳(1)	3	2

番号	見出し	同音語 (W単位)	延べ	異なり
399	ケツカン	欠陥(5), 血管(19)	24	2
400	ケツショウ	結晶(63), 血しょう(1)	64	2
401	ケン	腱(3), 剣(2), 権(2), 県(4)	11	4
402	ケンギ	嫌疑(1), 建議(2)	3	2
403	ケンコウ	健康(9), 兼好(1)	10	2
404	ケンショウ	憲章(2), 検証(1)	3	2
405	ケンショウスル	検証する(1), 顕彰する(1)	2	2
406	ケンセイ	憲政(1), 権勢(2)	3	2
407	ケンチ	検地(6), 見地(9)	15	2
408	ケントウシ	遣唐使(7), 検討し(1)	8	2
409	ゲキカシテ	劇化して(1), 激化して(4)	5	2
410	ゲン	弦(5)・絃(1), 言(1), 元(21)	28	3
411	ゲンキ	原基(1), 原器(1)	2	2
412	ゲンコウ	元寇(6), 原口(8), 減耗(1), 現行(1), 言行(1), 元弘(1)	18	6
413	ゲンシ	原字(187), 原始(6)	193	2
414	ゲンシュ	元首(6), 原種(1)	7	2
415	ゲンショウ	減少(11), 現象(122)	133	2
416	ゲンジュウミン	原住民(31), 現住民(1)	32	2
417	ゲンジョウ	玄奘(1), 現状(16)	17	2
418	ゲンソウ	幻想(1), 玄宗(1)	2	2
419	ゲンソク	原則(42), 減速(4)	46	2
420	ゲンダイ	元代(1), 現代(106)	107	2
421	ゲンテウ	元朝(1), 原腸(10)	11	2
422	コ	個(1), 弧(2), 戸(1), 子(33)	37	4
423	コイ	故意(1), 濃い(4)	5	2
424	コウ	こう(相296), 功(3), 孝(2), 講(1), 項(1)	303	5
425	コウイ	皇位(6), 行為(36)	42	2
426	コウウ	降雨(1), 項羽(1)	2	2
427	コウエキ	交易(4), 公益(2)	6	2
428	コウエン	後援(1), 公園(4)	5	2
429	コウカ	効果(36), 高価(1)	37	2
430	コウカイ	黄海(1), 公海(2), 公開(7), 紅海(3), 航海(3)	16	5
431	コウカン	交換(20), 江漢(1), 高官(2)	23	3
432	コウガイ	公害(21), 郊外(8)	29	2
433	コウキ	後期(10), 好機(1), 綱紀(1), 高貴(3)	15	4
434	コウキユウ	光球(3), 恒久(1), 高級(1)	5	3
435	コウキョウ	公共(11), 好況(7)	18	2
436	コウキン	黄巾(1), 後金(1), 公金(2), 紅巾(1)	5	4
437	コウギ	公議(1), 抗議(6), 講義(1)	8	3
438	コウギョウ	工業(59), 興行(1), 鉱業(7)	67	3
439	コウゲン	光源(1), 高原(32)	33	2
440	コウコウ	公行(3), 口腔(1), 航行(2), 高校(2)	8	4
441	コウサイ	こう彩(2), 交際(2), 公債(5)	9	3
442	コウサク	工作(1), 耕作(8)	9	2
443	コウサクスル	交錯する(1), 耕作する(1)	2	2

・で結んだ語は、表記が異なる同語。()内数字は、頻度。()内の漢字は、体：体の類、用：用の類、相：相の類、他：その他の類、人：人名、地：地名、他は注記。

番号	見出し	同音語 (W単位)	延べ	異なり	番号	見出し	同音語 (W単位)	延べ	異なり
444	コウサツ	考察(33), 高札(1)	34	2	489	コウリツ	効率(3), 高率(6)	9	2
445	コウザン	鉱山(18), 高山(8)	26	2	490	コウリュウ	興隆(3), 交流(16)	19	2
446	コウシ	孔子(17), 行使(7)	24	2	491	コウリョウ	後梁(1), 公領(3), 綱領(3), 香料(13)	20	4
447	コウシュウ	後周(1), 公衆(1), 広州(1), 杭州(2)	5	4	492	コウリョク	効力(3), 抗力(4)	7	2
448☆	コウシュウワン	膠州湾(1), 広州湾(1)	2	2	493	コウロ	航路(18), 高炉(1)	19	2
449	コウショウ	交鈔(1), 交渉(17), 鉱床(6), 高尚(1)	25	4	494☆	コウワンショウ	ウギョウトシ 港湾・商業都市(1), 港湾商業都市(1)	2	2
450☆	コウショウウスル	交渉する(1), 高唱する(1)	2	2	495	コエ	声(16), こえ(2)・越え(2)	20	2
451	コウジ	工事(1), 講じ(4)	5	2	496	コクシ	国司(25), 国史(1)	26	2
452	コウジョウ	向上(43), 工場(20)	63	2	497	コクショ	国書(3), 酷暑(1)	3	2
453	コウセイ	後世(6), 公正(11), 厚生(1), 恒星(77), 攻勢(5), 構成(14)	114	6	498	コクジ	国事(1), 国字(1)	2	2
454☆	コウセイショウ	広西省(1), 江西省(2)	3	2	499	コクジン	国人(2), 黒人(29)	31	2
455☆	コウセイブツシツ	抗生物質(1), 構成物質(3)	4	2	500	コクセイ	国政(11), 国制(1), 国勢(1)	13	3
456	コウセキ	功績(5), 鉱石(1)	6	2	501	コクフ	国府(3), 国富(1)	4	2
457	コウセン	交戦(1), 光線(8), 抗戦(8)	17	3	502	ココ	ここ(181), 個々(30)	211	2
458☆	コウセンスル	交戦する(1), 抗戦する(1)	2	2	503	コショウ	呼称(1), 故障(1), 湖沼(4)	6	3
459	コウソ	貢租(3), 酵素(48), 高祖(1)	52	3	504	コスウ	個数(3), 戸数(1)	4	2
460☆	コウソウ	黄巢(2), 抗争(14), 構想(3), 鉱層(1), 高僧(2)	22	5	505	コタイ	個体(36), 固体(62)	98	2
461☆	コウソウシタ	抗争した(1), 構想した(1)	2	2	506	コタエ	答え(2), こたえ(用1)	3	2
462	コウソク	拘束(5), 高速(1)	6	2	507	コッカイ	国会(45), 黒海(8)	53	2
463	コウタイ	後退(4), 交替(1)・交代(6)	11	2	508☆	コッカカン	国家観(2), 国家間(5)	7	2
464☆	コウタイシ	皇太子(2), 後退し(1), 交替し(1)	4	3	509	コッキョウ	国共(1), 国教(5), 国境(17)	23	3
465☆	コウタイシタ	後退した(2), 交替した(1)	3	2	510	コッコウ	国交(22), 黒鉱(1)	23	2
466☆	コウタイシテ	後退して(4), 交代して(1)	5	2	511	コト	ことば(3009), 異(3), 古都(3)	3015	3
467	コウダイ	後代(1), 広大(65)	66	2	512☆	コトバ	ことば(33)・言葉(4), 詞(1)	38	2
468	コウチ	耕地(18), 荒地(1), 高地(14)	33	3	513	コノミ	好み(体2), 好み(用2)	4	2
469	コウテイ	皇帝(52), 高低(7)	59	2	514☆	コブン	古文(1), 子分(1)	2	2
470	コウテン	交点(2), 公転(7), 好転(2)	11	3	515	コンゴ	コンゴ(9), 今後(17)	26	2
471☆	コウテンシ	公転し(1), 好転し(1)	2	2	516	コンリョウ	建立(1), 根粒(1)	2	2
472☆	コウテンスル	公転する(1), 好転する(1)	2	2	517	ゴ	五(2), 呉(3), 後(140), 語(4)	149	4
473	コウトウ	皇統(1), 高等(18), 高騰(1)	20	3	518	ゴーリキー	ゴーリキー(地1), ゴーリキー(人1)	2	2
474	コウド	光度(10), 硬度(4), 高度(37)	51	3	519	ゴウケン	剛健(1), 合憲(1)	2	2
475	コウドウ	黄道(3), 行動(101)	104	2	520☆	ゴカイ	ゴカイ(虫1), 五戒(1)	2	2
476	コウニン	公認(4), 弘仁(3)	7	2	521	ゴク	ごく(相25), 獄(1)	26	2
477	コウネン	後年(2), 光年(2)	4	2	522	サイ	さい(1)・崖(1), 差異(13), さい(10)・際(58)	83	3
478	コウノウ	後脳(4), 貢納(5)	9	2	523	サイキン	最近(81), 細菌(14)	95	2
479	コウハイ	交配(3), 荒廃(5), 後輩(1)	9	3	524	サイゲン	再現(1), 際限(1)	2	2
480☆	コウハイシテ	交配して(1), 荒廃して(2)	3	2	525	サイコウ	再考(1), 再興(2), 最高(23), 細孔(1)	27	4
481	コウハン	後半(14), 広範(7)	21	2	526	サイシ	妻子(1), 祭祀(3), 際し(4)	8	3
482	コウフク	幸福(63), 降伏(1)	64	2	527	サイシュウ	最終(2), 採集(6)	8	2
483☆	コウブテイ	洪武帝(2), 光武帝(2)	4	2	528	サイショウ	最小(2), 宰相(4), 最少(1)	7	3
484	コウホウ	後方(12), 耕法(1), 高峰(2)	15	3	529	サイトウ	彩陶(1), 斎藤(1)	2	2
485	コウボク	公僕(2), 高木(1)	3	2	530	サイヘン	碎片(1), 細片(1)	2	2
486	コウヤ	曠野(1), 高野(1)	2	2	531	サカイ	堺(8), 境(17)	25	2
487	コウヨウ	後葉(4), 公用(2), 効用(2), 高揚(6)	14	4	532	サカン	さかん(1)・主典(1), さかん(95)・盛ん(143)	240	2
488☆	コウリ	功利(4), 小売(1)	5	2	533	サク	さく(冊3), 咲く(1), 作(1), 策(3)	8	4

・で結んだ語は、表記が異なる同語。()内数字は、頻度。()内の漢字は、体：体の類、用：用の類、相：相の類、他：その他の類、人：人名、地：地名、他は注記。

番号	見出し	同音語 (W単位)	延べ	異なり
534	サケ	さけ(裂け 1), 酒(4), さけ(1)・避け(2)	8	3
535	ササエ	ささえ(体4)・支え(体2), ささえ(用4)	10	2
536	サス	さす(4)・刺す(1), さす(差す 1)	6	2
537	サダメ	定め(体1), 定め(用19)	20	2
538	サバク	さばく(用2), 砂漠(31)	33	2
539	サホウ	左方(1), 作法(1)	2	2
540	サマタゲ	妨げ(体2), 妨げ(用1)	3	2
541	サン	三(3), 産(2), 酸(107)	112	3
542	サンカ	参加(3), 惨禍(3), 酸化(21)	27	3
543☆	サンカシタ	参加した(13), 酸化した(2)	15	2
544☆	サンカシテ	参加して(13), 酸化して(7)	20	2
545☆	サンカスル	参加する(11), 酸化する(6)	17	2
546	サンガク	山岳(2), 散楽(1), 産額(2)	5	3
547☆	サンジュツサレル	産出される(1), 算出される(1)	2	2
548☆	サンジュツスル	産出する(5), 算出する(1)	6	2
549	サンセイ	鑽井(1), 賛成(1), 酸性(35)	37	3
550	サンチ	山地(57), 産地(10)	67	2
551	シ	し(助46), 使(1), 士(1), 市(4), 師(2), 死(17), 詞(1), 詩(5), 資(1), 子(5), し(用163)	246	11
552☆	シイテ	しいて(相1), しいて(4)・敷いて(1), 強いて(1)	7	3
553☆	シカイ	司会(1), 四界(1), 死海(1)	3	3
554	シカク	視覚(5), 資格(11)	16	2
555	シガイ	市外(1), 市街(4)	5	2
556☆	シガイセン	市街戦(1), 紫外線(11)	12	2
557☆	シキ	史記(2), 四季(2), 指揮(2), 式(89), 職(1), しき(敷き 2)	98	6
558	シケイ	死刑(3), 詩形(2)	5	2
559	シゲキ	刺激(76), しげき(繋き 相1)	77	2
560	シコウ	嗜好(1), 志向(1), 思考(7), 施行(1), 視紅(4)	14	5
561	シサク	思索(14), 施策(5)	19	2
562	シザイ	資財(1), 私財(1), 資材(1)	3	3
563	シシ	子思(1), 志士(4)	5	2
564	シシツ	脂質(9), 資質(6)	15	2
565	シシヤ	使者(1), 死者(1)	2	2
566☆	シショ	史書(3), 四書(1)	4	2
567	シショウ	支障(3), 視床(3)	6	2
568	シジ	指示(2), 支持(19), 私寺(1)	22	3
569☆	シジサレタ	指示された(1), 支持された(2)	3	2
570☆	シジシ	指示し(1), 支持し(2)	3	2
571	シセイ	姿勢(11), 市制(2), 施政(1), 市政(1)	15	4
572	シセツ	使節(8), 施設(5)	13	2
573	シセン	私撰(1), 視線(2), 四川(1)	4	3
574	シゾク	士族(9), 氏族(11)	20	2
575☆	シタ	した(する+た 515), 下(32), 舌(2)	549	3
576☆	シタテ	下手(1), 仕立て(1)	2	2
577	シチュウ	市中(1), 支柱(3)	4	2

番号	見出し	同音語 (W単位)	延べ	異なり
578	シチョウ	市長(1), 思潮(1)	2	2
579	シッコウ	執行(5), 漆工(1)	6	2
580	シテイ	子弟(6), 視程(1)	7	2
581	シテキ	指摘(1), 私的(6)	7	2
582	シテン	支点(9), 視点(2), 支店(1)	12	3
583☆	シナイ	しない(する+ない 24), 市内(2)	26	2
584☆	シハライ	支払(体7), 支払い(用3)	10	2
585	シバ	斯波(1), シバ(1)	2	2
586☆	シバシ	斯波氏(1), しばし(1), 司馬氏(2)	4	3
587	シヘイ	私兵(1), 紙幣(7)	8	2
588☆	シホウ	司法(5), 四方(4)	9	2
589	シボウ	子房(2), 死亡(1), 脂肪(16)	19	3
590	シマ	しま(編 3), 島(14)	17	2
591☆	シマッテ	しまって(締まる 1), しまって(しまう 1)	2	2
592	シメイ	使命(6), 指名(6)	12	2
593	シャシン	写真(16), 捨身(3)	19	2
594	シュ	主(68), 種(14)	82	2
595	シュウ	州(23), 衆(1), 周(7)	31	3
596	シュウカク	収獲(6), 臭覚(6)	12	2
597	シュウキ	周期(34), 終期(5)	39	2
598	シュウキョク	しゅう曲(4)・褶曲(1), 終局(1)	6	2
599	シュウシ	収支(4), 終始(1)	5	2
600	シュウセイ	宗勢(5), 修正(3)	8	2
601	シュウセキ	臭跡(1), 集積(5)	6	2
602	シュウソ	愁訴(1), 臭素(6)	7	2
603	シュウノウ	収納(1), 終脳(1)	2	2
604	シュキョウ	主業(1), 修行(7)	8	2
605	シュクセイ	肅清(1), 肅正(1)	2	2
606	シュコウ	趣好(1), 珠孔(1), 趣向(1)	3	3
607	シュシ	種子(23), 趣旨(6)	29	2
608	シュセキ	主席(2), 首席(3)	5	2
609	シュチョウ	主張(22), 首長(14)	36	2
610	シュリョウ	狩猟(12), 首領(2)	14	2
611	シユウ	私有(9), 雌雄(12)	21	2
612	ショウ	将(1), 小(2), 省(2), 称(1), 章(2), 衝(3), 賞(1), 荘(2), 商(1)	15	9
613	ショウイン	正院(1), 正因(1)	2	2
614	ショウカ	唱歌(2), 昇華(5), 消化(8), 硝化(1)	16	4
615☆	ショウカシテ	昇華して(1), 消化して(2)	3	2
616	ショウカン	商館(3), 荘官(6)	9	2
617	ショウガイ	障害(12), 生涯(6)	18	2
618☆	ショウキョウケン	商業園(1), 商業権(1)	2	2
619	ショウコウ	小孔(2), 昇降(1), 消光(4)	7	3
620	ショウコク	小国(8), 小谷(1)	9	2
621☆	ショウシツシ	消失し(1), 焼失し(1)	2	2

・で結んだ語は、表記が異なる同語。()内数字は、頻度。()内の漢字は、体：体の類、用：用の類、相：相の類、他：その他の類、人：人名、地：地名、他は注記。

番号	見出し	同音語 (W単位)	延べ	異なり
622	ショウジ	商事(1), 生死(7), 生じ(33)	41	3
623	ショウチュウ	掌中(1), 正中(1)	2	2
624	ショウチョウ	消長(2), 象徴(6), 正長(2)	10	3
625	ショウテン	焦点(5), 章典(1)	6	2
626	ショウニン	商人(27), 承認(10), 証人(1)	38	3
627	ショウノウ	ショウノウ(樟脳 7), 小脳(2)	9	2
628☆	ショウヒザイ	消費材(1), 消費財(12)	13	2
629	ショウフウ	菴風(1), 正風(1)	2	2
630	ショウヨウ	逍遙(1), 従容(1)	2	2
631	ショウリ	勝利(31), 掌理(1)	32	2
632	ショウリョウ	秤量(1), 小量(2)・少量(20)	23	2
633	ショカン	所管(1), 書簡(1)	2	2
634	ショキ	書記(1), 初期(35)	36	2
635	ショク	蜀(1), 職(10), 食(1)	12	3
636	ショクセイ	植生(6), 職制(3)	9	2
637☆	ショクブツタイ	植物体(2), 植物帯(4)	6	2
638☆	ショクミンシ	植民市(1), 植民し(用1)	2	2
639	ショコウ	諸港(1), 諸侯(20)	21	2
640	ショシ	諸氏(1), 庶子(2), 処し(用1)	4	3
641☆	ショジシャ	所持者(1), 諸寺社(1)	2	2
642	ショトウ	ショ糖(12), 諸島(3)	15	2
643	ショハン	初版(1), 諸藩(19)	20	2
644☆	ショウ	しよう(する+よう 32), 使用(11), 子葉(8)	51	3
645☆	ショウシテ	使用して(4), 止揚して(1)	5	2
646	シリ	私利(3), 知り(5)	8	2
647	シリョウ	史料(1), 資料(13), 飼料(2)	16	3
648	シル	汁(1), 知る(59)	60	2
649	シルシ	印(1), しるし(用2)	3	2
650☆	シレナイ	しれない(11)・知れない(しれる+ない 1),	12	1
651	シロ	城(1), 白(5), しろ(用2)	8	3
652	シン	秦(9), しん(芯 4), 晋(1)・晉(1), 参(1), 信(4), 真(31), 臣(1), 清(9)	61	8
653☆	シンオウチョウ	晋王朝(3), 清王朝(1), 新王朝(1)	5	3
654	シンカ	臣下(2), 進化(18)	20	2
655	シンカン	神官(3), 辰韓(1)	4	2
656	シンガク	心学(1), 神学(4)	5	2
657	シンキョウ	信教(5), 新教(6), 新疆(2)	13	3
658	シンキン	伸筋(6), 心筋(1)	7	2
659	シンギ	信義(2), 審議(10)	12	2
660	シンゲキ	新劇(2), 進撃(1)	3	2
661	シンコウ	侵寇(1), 信仰(56), 侵攻(1), 振興(6), 新興(3), 親交(1), 進行(20)	88	7
662☆	シンコウシ	進攻し(1), 信仰し(4), 進行し(2)	7	3
663☆	シンコウシタ	信仰した(2), 進行した(5)	7	2
664☆	シンコウシテ	進貢して(1), 信仰して(1), 振興して(1), 進行して(6)	9	4

・で結んだ語は、表記が異なる同語。()内数字は、頻度。()内の漢字は、体：体の類、用：用の類、相：相の類、他：その他の類、人：人名、地：地名、他は注記。

番号	見出し	同音語 (W単位)	延べ	異なり
665☆	シンコウスル	信仰する(7), 振興する(1), 進行する(6)	14	3
666	シンコク	深刻(23), 清国(18)	41	2
667	シンシヨク	侵食(2)・浸食(13), 神職(1)	16	2
668	シンジ	新字(1), 信じ(14)	15	2
669	シンジョウ	信条(4), 心情(14)	18	2
670	シンジン	信心(1), 新人(3)	4	2
671	シンセイ	新星(6), 神聖(3), 親政(1), 新政(11)	21	4
672	シンセン	新鮮(5), 深淺(1), 清船(3)	9	3
673	シンゼン	神前(1), 親善(1)	2	2
674	シンノウ	深層(1), 真相(1)	2	2
675	シンゾウ	心臓(27), 神像(1)	28	2
676	シンタイ	身体(6), 進退(1)	7	2
677	シンチュウ	心中(1), 進駐(2)	3	2
678	シンチョウ	伸張(3), 慎重(11), 身長(1), 清朝(35), 伸長(5)	55	5
679☆	シンテイコク	秦帝国(1), 清帝国(1)	2	2
680	シンデン	神殿(7), 神田(1)	8	2
681	シント	信徒(5), 新都(1)	6	2
682	シントウ	浸透(5), 神道(14)	19	2
683	シンド	深度(2), 震度(2)	4	2
684	シンニユウ	侵入(25), 浸入(1)	26	2
685☆	シンニユウシ	侵入し(9), 浸入し(1), 進入し(1)	11	3
686☆	シンニユウシタ	侵入した(9), 進入した(2)	11	2
687☆	シンニユウシテ	侵入して(8), 浸入して(3)	11	2
688	シンパン	審判(1), 親藩(2)	3	2
689	シンピ	真皮(2), 神秘(1)	3	2
690	シンライ	信賴(6), 新来(1)	7	2
691	シンリ	審理(1), 心理(1), 真理(41)	43	3
692	ジエイ	自営(1), 自衛(3)	4	2
693	ジカイ	次回(2), 磁界(5)	7	2
694	ジカク	字画(1), 自覚(41)	42	2
695	ジキ	磁器(1), 時期(90), 磁気(2)	93	3
696	ジコ	事故(2), 自己(87)	89	2
697	ジコク	時刻(30), 自国(22)	52	2
698	ジショウ	事象(3), 次章(1)	4	2
699	ジシン	自身(2), 自信(3), 地震(43)	48	3
700	ジセイ	時勢(1), 磁性(1)	2	2
701	ジタイ	事態(20), 字体(2), 自体(2), 辞退(1)	25	4
702	ジダイ	時代(177), 次代(3), 地代(8)	188	3
703	ジッケン	実権(18), 実験(134)	152	2
704	ジッコウ	実効(1), 実行(7)	8	2
705	ジッセン	実践(19), 実線(4)	23	2
706	ジツタイ	実態(3), 実体(1)	4	2
707	ジテン	時点(1), 自転(9)	10	2
708	ジトウ	自統(1), 地頭(38)	39	2
709	ジュール	ジュール(単位 5), ジュール(人2)	7	2

番号	見出し	同音語 (W単位)	延べ	異なり
710	ジュウ	住(1), 従(1)	2	2
711	ジュウシン	重心(1), 重臣(2)	3	2
712	ジュヨウ	受容(17), 需要(25)	42	2
713	ジュンシ	荀子(4), 殉死(2)	6	2
714	ジュウ	事由(1), 自由(217)	218	2
715	ジョウ	情(5), 条(1), 錠(1), じょう(1)・判官(1)	9	4
716	ジョウイ	摺夷(1), 上位(8), 讓位(1)	10	3
717	ジョウカク	城郭(3), 嬢核(1)	4	2
718	ジョウコウ	上皇(14), 条項(3)	17	2
719	ジョウシキ	上式(1), 常識(3)	4	2
720	ジョウホウ	上方(5), 情報(28)	33	2
721	ジョウリュウ	上流(6), 蒸留(4)	10	2
722	ジョウセイ	女性(4), 女声(1)	5	2
723	ジョウゼツ	序説(1), 如拙(1)	2	2
724	ジョリツ	自律(3), 自立(7)	10	2
725	ジン	仁(21), 仁(細胞の 3)	24	2
726	ジンシン	壬申(1), 人心(2), 人身(1)	4	3
727	ジンセイ	人生(39), 仁政(1)	40	2
728	ス	酢(6), 巢(2), す(する 1)	9	3
729	スイイ	推移(8), 水位(1)	9	2
730	スイシン	推進(5), 水深(1)	6	2
731	スイセイ	曇星(7), 水生(3), 水星(1)	11	3
732	スイトウ	出納(1), 水稻(2)	3	2
733	スイヘイ	水平(33), 水兵(2)	35	2
734	スイリ	推理(1), 水利(1)	2	2
735	スウ	吸う(3), 数(9)	12	2
736☆	スウコ	数個(2), 数戸(1)	3	2
737	スエ	すえ(1)・末(21), すえ(据え 1)	23	2
738	スクイ	救い(体13), すくい(掬い 1), 救い(用1)	15	3
739	ススメ	すすめ(体3)・ススメ(体1), すずめ(勤め 用1), すずめ(用11)・ 進め(用14)	30	3
740☆	ススメタ	すすめた(勤めた 2), すずめた(6)・進めた(7)	15	2
741☆	ススメテ	すすめて(勤めて 1), すずめて(4)・進めて(23)	28	2
742	スミ	墨(1), すみ(1)・住み(15)	17	2
743	スミトモ	住友(4), 純友(1)	5	2
744	スム	すむ(済む 2), すむ(5)・住む(39)	46	2
745	セイ	性(17), 制(10), 姓(1), 正(40), 清(1), 聖(1), 生(3)	73	7
746	セイアツ	制圧(1), 征圧(1)	2	2
747	セイアン	西安(1), 成案(2)	3	2
748	セイイン	成因(7), 成員(11)	18	2
749	セイカ	成巢(27), 西夏(3)	30	2
750	セイカイ	政界(9), 青海(1)	10	2
751	セイカク	性格(68), 正確(31), 精核(8)	107	3
752	セイガン	西岸(10), 請願(1)	11	2
753	セイキ	世紀(1), 生氣(1)	2	2

・で結んだ語は、表記が異なる同語。()内数字は、頻度。()内の漢字は、体：体の類、用：用の類、相：相の類、他：その他の類、人：人名、地：地名、他は注記。

番号	見出し	同音語 (W単位)	延べ	異なり
754	セイキョウ	政教(2), 盛況(1)	3	2
755	セイキョウ	正業(1), 生業(1)	2	2
756	セイゲン	制限(26), 正弦(1)	27	2
757	セイコウ	成功(8), 精巧(2)	10	2
758	セイサク	制作(1), 政策(74), 製作(5)	80	3
759	セイシ	製糸(2), 生死(1), 精子(15), 製紙(1), 静止(4)	23	5
760☆	セイシギョウ	製糸業(4), 製紙業(2)	6	2
761	セイシン	西晋(1), 清新(3), 精神(57), 西進(1)	62	4
762	セイジヨウ	性情(7), 政情(5), 正常(19), 清浄(2)	33	4
763	セイジン	成人(2), 聖人(1)	3	2
764☆	セイセイサレル	生成される(3), 精製される(1)	4	2
765☆	セイセイスル	生成する(2), 精製する(2)	4	2
766	セイセン	聖遷(1), 聖戦(1)	2	2
767	セイソウ	政争(2), 精巢(2)	4	2
768	セитай	征台(1), 成体(5), 生体(11), 声帯(1)	18	4
769	セイトン	晴天(1), 聖典(1)	2	2
770☆	セイデンキ	正電気(3), 静電気(1)	4	2
771	セイトウ	政党(76), 正当(7), 盛唐(1), 製陶(1), 正統(3)	88	5
772	セイド	制度(75), 精度(1)	76	2
773	セイン	成年(1), 青年(16)	17	2
774	セイホウ	製法(5), 西方(12)	17	2
775	セイメイ	清明(1), 生命(36), 声明(4)	41	3
776	セイレイ	政令(1), 精霊(1)	2	2
777	セイレン	精鍊(2), 製鍊(1)	3	2
778	セキ	席(3), 積(8)	11	2
779☆	セッシテ	接して(11), 節して(1)	12	2
780	セッシュク	接触(13), 棋食(3)	16	2
781	セツセン	接線(7), 節線(3), 雪線(2)	12	3
782	セツチ	接地(1), 設置(3)	4	2
783	セツ	節(2), 説(22)	24	2
784☆	セツゴウシ	接合子(2), 接合し(用1)	3	2
785	セマイ	せまい(5)・狭い(19), 施米(1)	25	2
786	セン	腺(8), せん(1)・栓(1), 賤(1), 線(13), 銭(2)	26	5
787	センイ	戦意(3), 織維(21)	24	2
788	センカ	戦禍(1), 戦火(3), 銭貨(1)	5	3
789☆	センキョク	戦局(6), 選挙区(3)	9	2
790☆	センキョウシタ	占拠した(1), 選挙した(1)	2	2
791	センサイ	戦災(3), 織細(2)	5	2
792	センジヨウ	線上(1), 戦場(4), 扇状(1)	6	3
793	センセン	宣戦(10), 戦線(3)	13	2
794	セentan	先端(19), 戦端(2)	21	2
795☆	セentanブ	先端部(8), 扇端部(1)	9	2
796	セントツ	先哲(6), 銑鉄(1)	7	2
797	セントウ	尖塔(1), 先頭(2), 戦闘(6)	9	3
798	センビ	戦費(6), 鮮卑(1)	7	2

番号	見出し	同音語 (W単位)	延べ	異なり
799	センリョウ	占領(4), 染料(4)	8	2
800	センレイ	先例(4), 洗礼(1)	5	2
801	ゼン	善(33), 全(1), 禪(3)	37	3
802	ゼンキ	前記(2), 前期(9)	11	2
803	ゼンシン	前身(2), 前進(3), 全身(5)	10	3
804	ゼンノウ	前脳(3), 全能(2)	5	2
805	ゼンメン	前面(1), 全面(1)	2	2
806	ゼンヨウ	前業(5), 全容(1)	6	2
807	ソ	楚(1), ソ(～連7), 疎(9)・粗(1), 祖(7), 租(3)	28	5
808	ソウ	宋(24), そう(相30), そう(7)・沿う(8)・添う(1), 惣(3), 僧(11), 扇(26)	110	6
809	ソウイ	創意(1), 相違(18), 総意(1)	20	3
810	ソウギ	宗祇(2), 争議(5), 葬儀(1)	8	3
811	ソウサイ	総裁(3), 葬祭(1)	4	2
812☆	ソウシ	草市(1), 宗氏(4), 曾子(3), 荘子(2)	10	4
813	ソウショウ	争訟(1), 総称(3)	4	2
814	ソウショク	僧職(4), 裝飾(2)	6	2
815☆	ソウセイキ	創生期(1), 創世紀(1)	2	2
816	ソウセン	宋銭(2), 宋船(1)	3	2
817☆	ソウソウサレル	創造される(1), 想像される(1)	2	2
818	ソウゾク	僧俗(2), 相続(1)	3	2
819	ソウダイ	宋代(3), 壮大(3)	6	2
820	ソウトウ	相当(8), 総統(1)	9	2
821	ソウリ	層理(1), 総理(1)	2	2
822	ソカク	疎隔(1), 組閣(1)	2	2
823☆	ソガイスル	疎外する(1), 阻害する(1)	2	2
824	ソコ	そこ(257), 底(10)	267	2
825	ソレ	それ(656), それ(それる 用1)	657	2
826	ソンチョウ	尊重(14), 尊長(1)	15	2
827	ソウ	ぞう(2)・象(1), 像(3)	6	2
828	タ	他(241), 田(3)	244	2
829	タイカ	大火(1), 滞貨(1), 大化(6)	8	3
830☆	タイカンセイ	耐干性(1), 耐寒性(1)	2	2
831	タイケン	体験(5), 大権(3)	8	2
832	タイコウ	体腔(2), 大綱(1)	3	2
833	タイサク	対策(16), 大作(1)	17	2
834	タイシ	太子(5), 大使(2), たいし(30)・対し(56)	93	3
835☆	タイシテ	たいして(相1), たいして(用50)・対して(用261)	312	2
836	タイショウ	大勝(1), 対照(2), 対称(1), 対象(30), 隊商(1), 大正(8)	43	6
837☆	タイショウテキ	対照的(8), 対称的(3)	11	2
838	タイセイ	大勢(6), 体制(23), 態勢(1)	30	3
839	タイセキ	堆石(1), たい積(12)・堆積(1), 体積(73)	87	3
840	タイセツ	たいせつ(38)・大切(1), 体節(4)	43	2
841☆	タイセンチュウ	対戦中(1), 大戦中(6)	7	2
842	タイトウ	対等(6), 台頭(12)	18	2

・で結んだ語は、表記が異なる同語。()内数字は、頻度。()内の漢字は、体：体の類、用：用の類、相：相の類、他：その他の類、人：人名、地：地名、他は注記。

番号	見出し	同音語 (W単位)	延べ	異なり
843	タイハン	大半(30), 大藩(1)	31	2
844	タイボウ	耐乏(1), 待望(1)	2	2
845	タイヨウ	太陽(102), 大洋(9)	111	2
846☆	タイエズ	たえず(23)・絶えず(10), たえず(1)・絶えず(絶える+ず 2)	36	2
847☆	タイエテ	たえて(絶えて 1), たえて(1)・耐えて(2)	4	2
848☆	タカマリ	たかまり(体2)・高まり(体9), たかまり(用14)・高まり(用17)	42	2
849	タシ	他氏(1), 多指(1)	2	2
850	タスケ	たすけ(体1)・助け(体1), たすけ(用2)・助け(用6)	10	2
851	タタカイ	たたかい(体7)・戦い(体29), たたかい(用2)・戦い(用2)	40	2
852	タダシ	ただし(相26), 正し(正す 用1)	27	2
853	タテ	断ち(1), たち(4)・立ち(4)	9	2
854☆	タチイリ	立入り(1), たちいり(用1)	2	2
855☆	タツテ	たつて(経って 1), たつて(断って 1), たつて(12)・立つて(18)	32	3
856	タツ	たつ(経つ 4), たつ(6)・立つ(12)	22	2
857	タテ	縦(8), たて(4)・建て(8)・立て(4)	24	2
858	タトエ	たとえ(相8), たとえ(体1)	9	2
859	タノシミ	楽しみ(体1), 楽しみ(用1)	2	2
860	タビ	たび(度 9), 旅(1)	10	2
861	タル	足る(1), たる(助15)	16	2
862	タンカ	炭化(1), 短歌(2)	3	2
863	タンショ	短所(1), 端緒(4)	5	2
864	タンソウ	単層(2), 单相(4)	6	2
865	ダイ	代(9), 台(6), 大(4)	19	3
866	ダイショウ	代償(1), 大小(18)	19	2
867	ダイダイ	だいだい(橙 1), 代々(3)	4	2
868	ダイチ	台地(18), 大地(6)	24	2
869	ダイリ	代理(1), 大理(1), 内裏(1)	3	3
870	ダトウ	妥当(2), 打倒(1)	3	2
871☆	ダンコウシ	断交し(1), 断行し(2)	3	2
872	ダンセイ	男声(1), 彈性(1), 男性(2)	4	3
873	ダンリュウ	団粒(1), 暖流(2)	3	2
874	チ	血(4), 治(2), 知(13), 地(24), 智(1)	44	5
875	チカ	地価(3), 地下(16)	19	2
876	チカイ	ちかい(4)・近い(41), 地塊(2)	47	2
877	チカク	近く(相4), ちかく(体4)・近く(体13), 地かく(52)・地殻(4)	77	3
878	チガイ	ちがい(体47)・違い(体26), ちがい(用1)・違い(用5)	79	2
879	チシ	地誌(2), 地史(2)	4	2
880	チチ	乳(2), 父(12)	14	2
881	チュウ	中(1), 中(1), 忠(4)	6	3
882	チュウシン	中心(465), 忠信(3)	468	2
883	チュウセイ	中性(9), 中世(20), 忠誠(3)	32	3
884	チュウトウ	中東(9), 柱頭(1)	10	2
885☆	チュウナンアフリカ	中・南アフリカ(1), 中南アフリカ(1)	2	2
886	チュウヨウ	中藥(2), 中庸(1)	3	2
887	チュウリュウ	中流(1), 駐留(1)	2	2

番号	見出し	同音語 (W単位)	延べ	異なり
888	チョウ	長(4), 調(5), 庁(2), 張(1), 腸(4)	16	5
889	チョウカ	町家(1), 長歌(2)	3	2
890	チョウカン	腸管(6), 長官(7)	13	2
891	チョウガ	長河(1), 頂芽(4)	5	2
892	チョウサ	聴砂(2), 調査(11)	13	2
893	チョウシ	調子(2), 長子(2)	4	2
894	チョウセイ	調整(7), 長征(1)	8	2
895	チョウセン	挑戦(1), 朝鮮(73)	74	2
896	チョウタン	長短(2), 頂端(2)	4	2
897	チョウテイ	朝廷(61), 調停(3)	64	2
898	チョウニン	重任(1), 町人(25)	26	2
899☆	チョウハツシ	徴発し(2), 挑発し(1)	3	2
900	チョウヘン	長編(1), 長辺(1)	2	2
901	チョウリョク	張力(9), 聴力(1)	10	2
902	チョクセン	勅撰(1), 直線(11)	12	2
903	チョクレイ	勅令(5), 直隸(1)	6	2
904	チリ	ちり(塵 7), チリ(地13), 地理(8)	28	3
905☆	ツイタ	ついた(突いた 1), ついた(付いた 20)	21	2
906☆	ツイテ	ついて(就いて 367), ついて(突いて 1), ついて(付いて 9)	377	3
907☆	ツイデ	ついで(64)・次いで(3), ついで(4)・継いで(1), ついで(5)・ 次いで(次ぐ+て 5)	82	3
908	ツウカ	通過(2), 通貨(15)	17	2
909	ツウショウ	通称(3), 通商(8)	11	2
910	ツキ	月(天体 20), 月(年月の 4), つき(付き 9), つき(突き 1), つき(付 6)	40	5
911	ツギ	つぎ(120)・次(221), 継ぎ(1), つぎ(次ぐ 1)	343	3
912	ツク	つく(突く 1), つく(19)・つく(1)	21	2
913	ツクリ	つくり(造り 2), つくり(62)・作り(3)	67	2
914	ツグ	つぐ(継ぐ 2), つぐ(3)・次ぐ(11)	16	2
915☆	ツケテ	つけて(付けて 用17), つけて(浸けて 用4)	21	2
916	ツタワリ	伝わり(体1), 伝わり(用10)	11	2
917	ツヅキ	つづき(体1), つづき(用13)・続き(用3)	17	2
918	ツナガリ	つながり(体6), つながり(用1)	7	2
919	ツミ	罪(8), 積み(1)	9	2
920☆	ツミカサナリ	積みかさなり(体1), 積み重なり(用1)	2	2
921	ツユ	梅雨(1), 露(2)	3	2
922☆	ツリアイ	つりあい(体10), つり合い(用1)	11	2
923☆	ツンデ	つんで(揃んで 1), 積んで(3)	4	2
924	テイイ	低位(1), 帝位(2)	3	2
925	テイキ	定期(1), 帝紀(1)	2	2
926☆	テイギシテ	定義して(1), 提議して(1)	2	2
927☆	テイシ	鄭氏(1), 停止(1), ていし(呈し 1)	3	3
928	テッコウ	鉄鉞(43), 鉄綱(22)	65	2
929	テン	天(12), 点(136)	148	2
930	テンカ	天下(3), 転化(1)	4	2

・で結んだ語は、表記が異なる同語。() 内数字は、頻度。() 内の漢字は、体：体の類、用：用の類、相：相の類、他：その他の類、人：人名、地：地名、他は注記。

番号	見出し	同音語 (W単位)	延べ	異なり
931	テンカイ	天界(1), 展開(10)	11	2
932☆	テンカイシタ	展開した(13), 転回した(1)	14	2
933	テンカン	転官(1), 転換(14)	15	2
934	テンキ	天気(19), 転機(5)	24	2
935	テンサイ	てんさい(植6), 天災(1), 天才(1)	8	3
936	テンシン	天心(1), 天津(1)	2	2
937	テンジョウ	天上(2), 天井(4)	6	2
938	テンブ	テンブ(部品 1), 天賦(1)	2	2
939	テンメイ	天明(1), 天命(1)	2	2
940	デ	で(助10826), で(出 用1)	10827	2
941☆	デアイ	出あい(体1), 出あい(用1)・出合い(用1)	3	2
942	デンカ	電化(3), 電荷(74)	77	2
943	デンキ	伝記(3), 電気(49)	52	2
944	デンチ	田地(7), 電池(24)	31	2
945	デントウ	伝統(48), 電灯(1)	49	2
946	デンドウ	伝導(3), 伝道(4)	7	2
947	デンバ	伝播(3), 電波(10)	13	2
948	ト	と(助13139), 途(3)	13142	2
949	トイ	刀伊(1), 問(体1)・問い(体5), 問い(用3)	10	3
950	トウ	党(4), 唐(44), 塔(1), 当(1), 糖(7), 問う(7)	64	6
951	トウカ	投下(1), 燈火(1)	2	2
952☆	トウカスル	投下する(1), 透過する(1)	2	2
953	トウカツ	等割(2), 統轄(1)	3	2
954☆	トウカツスル	統括する(1), 統轄する(1)	2	2
955	トウキ	陶器(8), 賄費(1)	9	2
956	トウグン	唐軍(2), 東軍(1)	3	2
957	トウケイ	東経(1), 統計(3), 頭形(1)	5	3
958	トウショ	投書(1), 当初(3)	4	2
959	トウシン	東晋(5), 東進(1)	6	2
960	トウジ	冬至(1), 湯治(1), 当時(102), 投じ(1)	105	4
961	トウジョウ	東上(1), 登場(2)	3	2
962	トウソウ	逃走(1), 鬭争(12)	13	2
963	トウヒ	とうひ(植3), 党費(2), 当否(1)	6	3
964	トウブ	東部(22), 頭部(6)	28	2
965	トウヨウ	登用(1), 東洋(34)	35	2
966	トウリョウ	棟梁(5), 当量(5), 等量(3)	13	3
967	トオク	とおく(相1)・遠く(相6), 遠く(体4)	11	2
968	トオリ	とおり(体31)・通り(体2), 通り(用2)	35	2
969☆	トカレル	解かれる(1), 説かれる(2)	3	2
970	トキ	とき(718)・時(20), 解き(2), 説き(24)	764	3
971☆	トキアカス	解き明かす(1), 説き明かす(1)	2	2
972	トク	解く(2), 説く(16), 徳(8)	26	3
973	トクイ	得意(4), 特異(2)	6	2
974	トクセイ	徳政(2), 特性(13)	15	2
975	トクチョウ	特長(2), 特徴(58)	60	2

番号	見出し	同音語 (W単位)	延べ	異なり
976	トシ	都市(142), 年(22)	164	2
977☆	トツゼンヘン	インシユ 突然変異株(5), 突然変異種(1)	6	2
978	トバ	鳥羽(2), 鳥羽(1)	3	2
979	トミ	富(22), 富み(2)	24	2
980	トモ	とも(助8), 友(2)	10	2
981	トラワレ	とらわれ(体1), とらわれ(用2)	3	2
982	トリ	トリ(2)・鳥(1), とり(67)・採り(1)	71	2
983☆	トリアツカイ	とり扱(体1), とりあつかい(用1)	2	2
984	トレル	とれる(取れる・執れる 用1), とれる(隔離 用3)	4	2
985☆	トンデ	とんで(1)・飛んで(2), 富んで(1)	4	2
986	ド	度(1), 土(1)	2	2
987	ドウ	どう(67), 道(1), 銅(56)	124	3
988	ドウカ	同化(19), 道家(4), 銅戈(1)	24	3
989	ドウキョウ	道鏡(4), 道教(3), 銅鏡(1)	8	3
990	ドウケイ	動径(1), 同形(1)	2	2
991	ドウケン	同権(1), 銅剣(3)	4	2
992	ドウコウ	どう孔(1), 動向(16), 銅鉞(3)	20	3
993	ドウジョウ	同上(2), 同情(4)	6	2
994	ドウトウ	同党(1), 同等(2)	3	2
995	ドウヨウ	動揺(20), どうよう(1)・同様(52)	73	2
996	ドジョウ	土状(1), 土壌(1)・土壇(15)	17	2
997	ドンウ	土倉(2), 土層(3)	5	2
998	ナ	な(助3558), な(禁止 助1), 名(27)	3584	3
999	ナイ	内(2), ない(無い 347)	349	2
1000	ナйкаク	内核(3), 内閣(65)	68	2
1001	ナイセイ	内省(1), 内政(6)	7	2
1002	ナガレ	流れ(57), 流れ(4)	61	2
1003	ナシ	なし(無い 相8), なし(無し 8), ナシ(植1), なし(為し 5)	22	4
1004☆	ナッテ	なって(606)・成って(4), 鳴って(1)	611	2
1005	ナラ	なら(17), 奈良(7)	24	2
1006☆	ナラヌ	ならぬ(ならず 1), ならぬ(ならん 3)	4	2
1007	ナリ	なり(助20), なり(鳴り 1), なり(514)・成り(3)	538	3
1008☆	ナリタチ	なりたち(体3)・成立ち(体1), 成りたち(用1)・成り立ち(用1)	6	2
1009	ナル	なる(1097)・成る(19), なる(助14)	1130	2
1010☆	ナレナイ	なれない(なる+ない 1), なれない(慣れる+ない 1)	2	2
1011☆	ナレバ	なれば(なる+ば 12), なれば(助動+ば 1)	13	2
1012	ナレル	なれる(成れる 2), 慣れる(1)	3	2
1013	ナン	なん(10)・何(12), 難(1)	23	2
1014☆	ナンカイ	何回(10), 難解(1)	11	2
1015☆	ナンカシテ	南下して(3), 軟化して(1)	4	2
1016☆	ナンコ	何個(2), 何戸(1)	3	2
1017	ナンブ	南部(57), 軟部(1)	58	2
1018	ニ	に(助動 23160), 二(6)	23166	2
1019☆	ニッシン	日清(2), 日親(1)	3	2
1020☆	ニテ	にて(助3), 似て(31), 煮て(1)	35	3

・で結んだ語は、表記が異なる同語。() 内数字は、頻度。() 内の漢字は、体：体の類、用：用の類、相：相の類、他：その他の類、人：人名、地：地名、他は注記。

番号	見出し	同音語 (W単位)	延べ	異なり
1021	ニンキ	人気(3), 任期(4)	7	2
1022	ネンショウ	年少(11), 燃焼(2)	3	2
1023	ネンセイ	ねん性(1), 粘性(10)	11	2
1024	ノウ	能(12), 脳(38)	50	2
1025	ノウド	濃度(67), 農奴(7)	74	2
1026	ノコリ	残り(体16), のこり(用1)・残り(用5)	22	2
1027	ノゾミ	望み(体1), 望み(用2), のぞみ(用1)・臨み(用1)	5	3
1028	ノゾム	望む(10), のぞむ(1)・臨む(2)	13	2
1029☆	ノゾンダ	望んだ(6), 臨んだ(2)	8	2
1030☆	ノゾンデ	のぞんで(1)・望んで(3), 臨んで(1)	5	2
1031	ノビ	のび(体7)・伸び(体6), のび(延びる 用4)	17	2
1032	ノミ	のみ(助59), 飲み(用1)	60	2
1033	ノリ	のり(植1), 乗り(用1)	2	2
1034	ハ	は(助17472), 派(1), 葉(23)	17496	3
1035	ハイ	胚(56), 灰(3), 肺(3)	62	3
1036☆	ハイキシテ	廃棄して(1), 排気して(1)	2	2
1037	ハイシ	廃止(7), 廃し(3), 配し(1)	11	3
1038☆	ハイシタ	廃止した(2), 敗死した(2)	4	2
1039☆	ハイシテ	廃して(6), 排して(4)	10	2
1040☆	ハイシュツシタ	排出した(1), 輩出した(1)	2	2
1041☆	ハイシュツシテ	排出して(1), 輩出して(1)	2	2
1042	ハイスイ	廃水(1), 排水(2)	3	2
1043	ハイチ	ハイチ(3), 配置(10)	13	2
1044	ハエ	ハエ(1), はえ(生え 1)	2	2
1045	ハカリ	はかり(2)・秤(1), はかり(測り・計り・図り 用43)	46	2
1046☆	ハカレル	はかれる(はかる 2), 掃かれる(1)	3	2
1047	ハク	はく(箔 23), はく(用1)	24	2
1048	ハケン	覇権(5), 派遣(2)	7	2
1049	ハコビ	運び(体1), 運び(用3)	4	2
1050	ハシ	橋(3), 端(12)	15	2
1051	ハジマリ	はじめ(体10), はじまり(用24)・始まり(用11)	45	2
1052	ハジメ	はじめ(体229)・始め(体1)・初め(体34), はじめ(用12)・始め(用4)・初め(用1)	281	2
1053☆	ハジメテ	はじめて(62)・初めて(11), はじめて(5)・始めて(2)	80	2
1054☆	ハタシテ	はたして(相3), はたして(7)・果たして(14)	24	2
1055	ハタラキ	はたらき(体174)・働き(体3), はたらき(用7)・働き(用3)	187	2
1056☆	ハタラキカケ	はたらきかけ(体4)・働きかけ(体3), はたらきかけ(用2)	9	2
1057	ハチ	はち(1), 鉢(3)	4	2
1058	ハッコウ	発光(2), 発行(5), 発酵(19)	26	3
1059☆	ハッコウシ	発光し(2), 発行し(1)	3	2
1060☆	ハッコウシタ	発効した(3), 発行した(2)	5	2
1061☆	ハッコウスル	発光する(1), 発行する(5)	6	2
1062☆	ハッテ	張って(1), 張って(1)	2	2
1063☆	ハツデンキ	発電機(2), 発電機(2)	4	2
1064	ハナ	花(7), 鼻(1)	8	2

番号	見出し	同音語 (W単位)	延べ	異なり
1065	ハナシ	話(2), 話し(用1)	3	2
1066	ハナス	はなす(1)・放す(4)・離す(1), 話す(2)	8	2
1067	ハヤク	はやく(相10)・早く(相6)・速く(相7), はやく(体8)・早く(体12)	43	2
1068	ハラ	原(2), 腹(17)	19	2
1069	ハライ	はらい(被い1), 払い(用3)	4	2
1070	ハル	ハル(1), 春(7), 張る(1)	9	3
1071	ハン	班(1), 藩(14), 範(4)	19	3
1072	ハンイ	藩医(1), 範囲(44)	45	2
1073	ハンエイ	反映(1), 繁栄(17)	18	2
1074☆	ハンエイシ	反映し(4), 繁栄し(2)	6	2
1075☆	ハンエイシタ	反映した(2), 繁栄した(8)	10	2
1076☆	ハンエイシテ	反映して(19), 繁栄して(6)	25	2
1077☆	ハンエイスル	反映する(3), 繁栄する(3)	6	2
1078	ハンキョウ	反響(2), 反共(1)	3	2
1079	ハンコウ	反攻(1), 反抗(15)	16	2
1080☆	ハンコウシ	反攻し(1), 反抗し(1)	2	2
1081	ハンシ	藩士(5), 反し(6)	11	2
1082	ハンセイ	藩制(3), 反省(10), 藩政(4)	17	3
1083☆	ハンチョウ	ハンチョウ(1)・杭州(1), 班超(1)	3	2
1084	ハンメン	半面(3), 半面(1)・反面(27)	31	2
1085	ハンラン	はんらん(2)・氾濫(2), 反乱(62)	66	2
1086	バ	ば(1), 場(23)	24	2
1087	バス	バス(車bus 3), バス(音bass 1)	4	2
1088	バツ	バツ(人1), 罰(1)	2	2
1089	バンニン	番人(1), 万人(20)	21	2
1090	ヒ	火(7), 日(13), 比(35), 非(1), 日(陽 1)	57	5
1091	ヒカク	比較(3), 皮革(3)	6	2
1092☆	ヒキアイ	引き合い(体1), 引きあい(用1)	2	2
1093☆	ヒキサゲ	引き下げ(体2), 引き下げ(用1)	3	2
1094☆	ヒキワタシ	引渡し(体1), ひきわたし(用1)	2	2
1095☆	ヒキンゾク	卑金属(1), 非金属(5)	6	2
1096	ヒッシ	必至(1), 必死(1)	2	2
1097☆	ヒトリ	ひとり(独り 1), ひとり(23)・一人(2)	26	2
1098☆	ヒビ	ひび(罅 1), 日(13)	14	2
1099	ヒビキ	ひびき(響き 1), ひびき(用1)	2	2
1100	ヒョウ	ひょう(豹 1), 表(13)	14	2
1101	ヒョウゲン	氷原(1), 表現(11)	12	2
1102	ヒラキ	ひらき(体1)・開き(体20), ひらき(用9)・開き(用21)	51	2
1103	ヒル	ヒル(人3), 昼(3), ヒル(虫1)	7	3
1104	ヒロガリ	ひろがり(体5)・広がり(体2), ひろがり(用10)・広がり(用10)	27	2
1105	フ	府(3), 符(1), 負(33)	37	3
1106	フウケイ	風系(2), 風景(3)	5	2
1107	フエ	ふえ(増え 体1), ふえ(用17)	18	2
1108☆	フエテ	ふえて(増えて 12), 不得手(1)	13	2
1109	フカク	深く(相33), 深く(体2)	35	2

・で結んだ語は、表記が異なる同語。()内数字は、頻度。()内の漢字は、体:体の類、用:用の類、相:相の類、他:その他の類、人:人名、地:地名、他は注記。

番号	見出し	同音語 (W単位)	延べ	異なり
1110☆	フカシテ	ふ化して(1), 賦課して(2), 付加して(1)	4	3
1111	フキユウ	不朽(1), 普及(41)	42	2
1112	フキョウ	不況(19), 富強(2), 布教(12)	33	3
1113	フク	吹く(7), 福(4)	11	2
1114	フクソウ	服装(3), 複相(3)	6	2
1115☆	フクゾク	服属国(1), 複族国(1)	2	2
1116	フケン	府県(2), 父権(1)	3	2
1117	フコク	富国(1), 布告(2)	3	2
1118	フゴウ	富豪(2), 符号(8)	10	2
1119	フシ	ふし(1)・節(14), 不死(4), 父子(1), 付し(1)	21	4
1120	フシヨウ	富商(2), 負傷(1)	3	2
1121	フシヨク	扶植(1), 腐植(4)	5	2
1122☆	フシヨクスル	腐食する(1), 腐植する(1)	2	2
1123	フシン	不振(1), 不信(3)	4	2
1124	フジン	夫人(1), 婦人(9), 富人(1)	11	3
1125	フダン	ふだん(普段 2), 不断(1)	3	2
1126☆	フツテ	降って(2), 振って(2)	4	2
1127	フツウ	ふつう(85)・普通(36), 不通(1)	122	2
1128	フヒト	史(1), 不比等(2)	3	2
1129	フヘイ	不平(2), 府兵(1)	3	2
1130☆	フミキリ	踏切(体1), ふみ切り(用2)・踏み切り(用1)	4	2
1131	フユ	冬(24), 不輸(1)	25	2
1132	フヨウ	不用(1), 扶養(3)	4	2
1133☆	フラセル	降らせる(2), 振らせる(1)	3	2
1134	フリョク	富力(2), 浮力(2)	4	2
1135	フル	降る(4), 振る(1)	5	2
1136	フルイ	ふるい(篩 6), 古い(相45), ふるい(用1)	52	3
1137	フルク	古く(古い 相4), 古く(体42)	46	2
1138	フルマイ	ふるまい(体1)・振舞い(体1), ふるまい(用1)	3	2
1139	ブ	武(1), 部(1)	2	2
1140	ブショウ	武将(3), 部将(3)	6	2
1141	ブッシ	仏師(2), 物資(17)	19	2
1142	ブン	文(2), 分(13)	15	2
1143	ブンカ	分化(39), 文化(271)	310	2
1144☆	ブンカシ	文化史(4), 分化し(3)	7	2
1145☆	ブンカブン	セイジダイ 文化文政時代(4)	4	1
1146	ヘイカ	兵火(1), 平価(2)	3	2
1147	ヘイコウ	平行(7), 平衡(37)	44	2
1148☆	ヘイコウシテ	平行して(2), 並行して(9)	11	2
1149	ヘイシ	兵士(9), 平氏(6)	15	2
1150	ヘイジ	平時(1), 平治(3)	4	2
1151	ヘイジョウ	平壤(2), 平常(4)	6	2
1152	ヘリ	縁(1), 減り(体2), へり(用1)・減り(用6)	10	3
1153	ヘン	変(10), 片(1), 辺(1)	12	3
1154	ヘンイ	変位(22), 変異(13)	35	2

番号	見出し	同音語 (W単位)	延べ	異なり	番号	見出し	同音語 (W単位)	延べ	異なり
1155	☆ヘンイシュ	変異株(1), 変異種(1)	2	2	1200	☆ミチノリ	通憲(1), 道のり(3)	4	2
1156	ヘンキョウ	偏狭(4), 辺境(5)	9	2	1201	☆ミナス	みなす(見る・看る+做す 6), ミナス(地1)	7	2
1157	ヘンコウ	変更(2), 偏光(5)	7	2	1202	☆ミモト	みもと(御下 1), 身もと(1)	2	2
1158	ペーコン	ペーコン(人3), ペーコン(肉 1)	4	2	1203	ミル	みる(159)・見る(44), ミル(人3)	206	2
1159	☆ペイソリョウコク	米・ソ両国(2), 米ソ両国(1)	3	2	1204	☆ミンシュセイ	民主制(3), 民主性(2), 民主政(2)	7	3
1160	ホウ	ほう(42)・方(37), 法(74)	153	2	1205	ミンセン	明銭(1), 明船(1)	2	2
1161	ホウオウ	法王(1), 法皇(2)	3	2	1206	ミンゾク	民俗(1), 民族(59)	60	2
1162	ホウカ	放火(1), 法家(3), 砲火(1), 邦貨(1)	6	4	1207	ミンチョウ	明兆(1), 明朝(1)	2	2
1163	ホウカン	奉還(1), 法官(1)	2	2	1208	ムキ	向き(体141), 無機(3), 向き(用2)	146	3
1164	ホウキ	蜂起(1), 宝器(1), 放棄(1), 法規(15)	18	4	1209	ムシロ	むしろ(相45), むしろ(延 2)	47	2
1165	☆ホウキシ	蜂起し(3), 放棄し(2)	5	2	1210	ムスビ	むすび(体1), 結び(用36)	37	2
1166	☆ホウキシタ	蜂起した(4), 放棄した(1)	5	2	1211	☆ムスビツキ	結びつき(体26), 結びつき(用10)	36	2
1167	☆ホウケンセイ	封建制(2), 封建性(3)	5	2	1212	ムチ	むち(鞭 1), 無知(6)	7	2
1168	ホウゲン	保元(2), 方言(1)	3	2	1213	ムラ	むら(斑 1), 村(26)	27	2
1169	ホウコウ	奉公(2), 方向(151)	153	2	1214	メ	芽(6), 眼(14)・目(24)	44	2
1170	ホウサク	方策(3), 豊作(3)	6	2	1215	メイショウ	名称(11), 明証(1)	12	2
1171	ホウシ	奉仕(1), 胞子(13)	14	2	1216	メイジ	明示(2), 明治(22), 命じ(6)	30	3
1172	ホウテン	奉天(1), 法典(4)	5	2	1217	メイブン	名文(1), 明文(1)	2	2
1173	ホウド	封土(1), 報土(1)	2	2	1218	☆メザメ	めざめ(体3), めざめ(用4)	7	2
1174	ホコリ	誇り(体6), 誇り(用1)	7	2	1219	☆メダチ	めだち(体1), めだち(用2)	3	2
1175	ホショウ	保障(23), 補償(2)	25	2	1220	メンシ	綿糸(4), 面し(1)	5	2
1176	☆ホショウサレテ	保証されて(2), 保障されて(5)	7	2	1221	モクセイ	木製(2), 木星(5)	7	2
1177	☆ホショウシ	保証し(1), 保障し(3)	4	2	1222	モチ	モチ(2), もち(52)・持ち(3)	57	2
1178	☆ホショウスル	保証する(4), 保障する(13)	17	2	1223	☆モツテ	もって(214)・持つて(34), もって(以って 31), 盛って(1)	280	3
1179	ホソク	歩測(1), 補足(3)	4	2	1224	モットモ	もっとも(尤も 4), もっとも(67)・最も(132)	203	2
1180	☆ホソミ	細み(1), 細身(1)	2	2	1225	モト	もと(152)・下(37), もと(81)・基(3), もと(元 31)	304	3
1181	ボウシ	帽子(1), 防止(5)	6	2	1226	☆モトツキ	基つき(1), もとつき(用3)・基つき(用1)	5	2
1182	ボタイ	母胎(3), 母体(3)	6	2	1227	モノノ	ものの(助11), もの(連体詞1)	12	2
1183	ボン	梵(1), ボン(1)	2	2	1228	モミ	初(1), もみ(縦 5)	6	2
1184	☆マイテ	まいて(巻いて 1), まいて(蒔いて 3)	4	2	1229	☆モリアガリ	盛上り(体1), もりあがり(用1)	2	2
1185	マク	巻く(1), まく(蒔く 2), 幕(1), 膜(28)	32	4	1230	ヤ	や(助774), 野(1), 矢(2)	2777	3
1186	☆マシタ	真下(4), ました(1)・増した(7)	12	2	1231	ヤカン	やかん(器 1), 夜間(1)	2	2
1187	☆マシテ	まして(相2), まして(4)・増して(17)	23	2	1232	ヤク	薬(1), ヤク(動物1), 焼く(1), 役(3)	6	4
1188	マス	マス(～コミ 1), ます(1)・増す(31), マス(地 1)	34	3	1233	ヤクソウ	薬草(1), 躍層(3)	4	2
1189	マチ	町(7), まち(待ち 用1)	8	2	1234	☆ヤシキ	屋敷(5), 邸(1)	6	2
1190	マツ	待つ(1), 松(3)	4	2	1235	☆ヤセイシュ	野生株(3), 野生種(3)	6	2
1191	マツリ	祭(1), 祭り(2)	3	2	1236	☆ヤマガタ	山形(1), 山県(1), 山形(1)	3	3
1192	マネキ	招き(体1), まねき(用6)・招き(用3)	10	2	1237	ユウ	優(1), 有(2)	3	2
1193	マルク	まるく(1)・丸く(1), マルク(単位 1)	3	2	1238	ユウイ	有為(1), 優位(12)	13	2
1194	マワリ	まわり(体38)・周り(体3), まわり(用1)・回り(用1)	43	2	1239	ユウキ	勇氣(3), 有機(7)	10	2
1195	ミ	実(2), 身(26)	28	2	1240	ユウゲン	幽玄(2), 有限(4)	6	2
1196	☆ミカタ	みかた(1)・見かた(5)・見方(6), 味方(1)	13	2	1241	ユウコウ	友好(1), 有効(19)	20	2
1197	☆ミタ	みた(22)・見た(15), 三田(1)	38	2	1242	ユウシ	融資(4), 有し(1)	5	2
1198	ミダレ	乱れ(体6), 乱れ(用2)	8	2	1243	ユウセイ	優勢(7), 優性(11), 郵政(1)	19	3
1199	ミチ	道(83), 未知(5)	88	2	1244	ユウリ	有利(27), 遊離(2)	29	2

・で結んだ語は、表記が異なる同語。()内数字は、頻度。()内の漢字は、体：体の類、用：用の類、相：相の類、他：その他の類、人：人名、地：地名、他は注記。

番号	見出し	同音語 (W単位)	延べ	異なり
1245	ユエ	ゆえ(故 19), ユエ(地1)	20	2
1246	ユエン	ゆえん(由縁 1), 油煙(1)	2	2
1247	☆ユキヅマリ	ゆきづまり(体4)・行き詰まり(体1)・行詰り(体2), ゆきづまり(用3)	10	2
1248	ヨ	よ(助2), 世(22)	24	2
1249	ヨイ	よい(167)・善い(5)・良い(1), よい(宵 2)	175	2
1250	ヨウ	よう(2540), 酔う(1), 庸(5), 陽(1)	2547	4
1251	ヨウガ	幼芽(1), 洋画(2)	3	2
1252	ヨウキョク	謡曲(2), 陽極(16)	18	2
1253	☆ヨウケン	楊堅(1), 要件(2)	3	2
1254	ヨウゴ	擁護(2), 用語(3)	5	2
1255	ヨウシ	用紙(2), 要旨(1), 陽子(8), 養子(2), 要し(1)	14	5
1256	ヨウシキ	様式(13), 洋式(1)	14	2
1257	☆ヨウシテ	擁して(1), 要して(1)	2	2
1258	ヨウショ	洋香(1), 要所(1)	2	2
1259	ヨウショク	洋食(1), 要職(5), 養殖(1)	7	3
1260	ヨウスイ	用水(3), 羊水(1)	4	2
1261	ヨウスル	擁する(1), 要する(6)	7	2
1262	ヨウセイ	幼生(8), 要請(4), 陽性(2), 養成(2)	16	4
1263	ヨウン	ヨウ素(10), 要素(27)	37	2
1264	ヨウチ	幼稚(2), 要地(14)	16	2
1265	ヨウニク	羊肉(1), 葉肉(1)	2	2
1266	ヨウヘイ	傭兵(2), 葉柄(5)	7	2
1267	ヨク	よく(相130)・善く(相3), よく(体9), 欲(2), 翼(2)	146	4
1268	ヨチ	予知(1), 余地(4)	5	2
1269	☆ヨッタ	よった(因った・由った 2), 酔った(1)	3	2
1270	☆ヨッテ	よって(因って・由って 1384), よって(寄って 1)	1385	2
1271	ヨリ	より(助260), より(因り・由り 用133)	393	2
1272	ヨル	よる(502)・因る(1), 夜(7)	510	2
1273	☆ヨンデ	よんで(15)・呼んで(12), 読んで(2)	29	2
1274	ライコウ	来貢(1), 来航(5)	6	2
1275	ラクヨウ	落葉(1), 洛陽(2)	3	2
1276	ラッカ	落果(3), 落下(2)	5	2
1277	ラン	乱(48), 卵(40)	88	2
1278	ランカク	乱獲(1), 卵核(3)	4	2
1279	ランソウ	ラン藻(1), 卵巣(3)	4	2
1280	リ	利(3), 理(4)	7	2
1281	リクカイ	陸海(1), 陸塊(1)	2	2
1282	☆リシ	利子(15), 李氏(1), 李贄(1)	17	3
1283	リソウ	理想(42), 離層(3)	45	2
1284	☆リッケンクンシュセイ	立憲君主制(3), 立憲君主政(3)	6	2
1285	リッポウ	律法(3), 立法(21)	24	2
1286	リツ	律(1), 率(1)	2	2
1287	☆リュウシ	劉氏(2), 粒子(50)	52	2
1288	リュウセイ	流星(5), 隆盛(6)	11	2

・で結んだ語は、表記が異なる同語。()内数字は、頻度。()内の漢字は、体：体の類、用：用の類、相：相の類、他：その他の類、人：人名、地：地名、他は注記。

番号	見出し	同音語 (W単位)	延べ	異なり
1289	リョウ	遼(5), 良(1), 量(152), 令(2)	160	4
1290	リョウシキ	両式(7), 良識(3)	10	2
1291	リョウシュ	兩種(1), 領主(26)	27	2
1292	リョウシン	両親(10), 良心(13)	23	2
1293	リョウジ	領事(1), 令旨(1)	2	2
1294	リョウチ	料地(1), 良知(1), 領地(8)	10	3
1295	リョウトウ	兩統(2), 両党(2)	4	2
1296	リョウホウ	両方(24), 領邦(2)	26	2
1297	リョウミン	良民(2), 領民(2)	4	2
1298	ルール	ルール(地1), ルール(規則 1)	2	2
1299	レイ	零(1), 令(1), 例(110), 礼(9), 靈(1)	122	5
1300	レイガイ	例外(10), 冷害(1)	11	2
1301	レキ	れき(7)・礫(3), 曆(1)	11	2
1302	レッセイ	劣勢(4), 劣性(8)	12	2
1303	レットウ	列島(1), 劣等(1)	2	2
1304	レンガ	れんが(1)・煉瓦(1), 連歌(13)	15	2
1305	ロウ	ロウ(1)・蠟(2), 労(1)	4	2
1306	ロウシ	労使(10), 老子(4)	14	2
1307	ワ	倭(4), 和(5), 和(数学の 23)	32	3
1308	ワケ	わけ(訳 35), 分け(用 15)	50	2
1309	ワリ	割(体3)・割り(体4), 割り(用1)	8	2

表記パターンによる異なり語数の推定

山崎 誠

1. はじめに

異なり語数という情報は計量語彙論に基づく語彙調査には欠かせないが、それを求めるためには、同語異語判別という過程を必ず経なければならない。ところが、その作業は機械化がむずかしく、非常な労力を要する。語彙表やKWICを作るのならその甲斐もあろうが、異なり語数のみを知りたいためにはあまりにも大きな負担である。そこで、同語異語判別をせずに、異なり語数を推定する方法を提案してみようと思う。

2. 異なり語数と異なり表記形数

語彙調査にとって欠かせない工程として、「単位切り」と「同語異語判別」の2つがある。前者の単位切りとは、調査対象をある一定の語彙的単位として1次元的に分割してゆくことである。そこで切り出されたところの単位語を、同じ語の変動の範囲内にあると認められた語（＝見出し語）のまとめりとして整理する工程が後者の同語異語判別である。変動の範囲内にあると認められるものは、例えば、動詞・形容詞などの活用語の各活用形〔歩く＝歩か（ない）〕、表記（カエル＝蛙）、強調形ともとの語形（やっぱり＝やはり）などの違いである。この同語異語判別の基準は調査の目的によって多少異なる。

同語異語判別をせずに異なり語数を推定するということは、単位切りをほどこしただけのデータから得られる情報を使って、異なり語数を推定しなければならないということである。しかし、そのためにデータに対して何らかの付加情報を付与するなどの人為的な加工を加えたりしては、余計な労力を費やすこととなり、この推定の主旨からすると本末転倒であろうから、「データから得られる情報」は、機械的に容易に獲得できる情報でなければならない。そのような情報というと、例えば、のべ語数、語の長さ、文字の種類などであろう。本稿では、語の長さや文字の種類に着目して、異なり語数の推定をおこなう。

語彙調査において、同語異語判別をする前の段階は、いわば「表記形調査」の段階であり、見出し語のレベルで集計した場合の異なり語数に対して、「異なり表記形数」とでもいうべき数値が得られる（この値は、単純な計算機処理（ソート等）によって機械的に得られる）。この異なり表記形数が、異なり語数を推定する上で重要な情報を提供するものと思われる。

例えば、図1は、高校の物理の教科書（注1）において、頭から1000語ごとに5万語まで累積した異なり語数と異なり表記形数を示したものであるが、それによると、両者の動きは似たようなカーブをえがいていることがわかる。また、図2は異なり語数の異なり表記形数に対する比率をRとして、その推移を図1と同じデータでみたのものであるが、Rの値は、最初の1万語くら

いまでは、下がりつづけるが、そのあとは、ほぼ一定の値に落ち着くように見える。この最終的なRの値がどのくらいになるかがわかれば、異なり語数が推定できるわけである。

図1 異なり語数と異なり表記形数の推移



図2 Rの値の推移



そこで、表1に各教科ごとのRの値を、のべ語数、異なり語数、異なり表記形数とともに示した。その値は0.83~0.95の間に分布している。ここで「異なり語数は異なり表記形数の約0.9倍である」ともいえなくもないが、それではあまりにおおざっぱすぎるし、誤差も大きい。詳しい推定のためには、Rの値がどのような原因で変動するのかを明らかにする必要があるだろう。表1から概観的にわかることは、Rの値とのべ語数との相関は無いこと(注2)、Rの値が相対的に理科系の教科で低く、社会科学系の教科では高い傾向があること(地学のように理科系でもRの値が0.93と高いものもある)、中学より高校の方が値が高めになっていることなどである。

表1 各教科ののべ語数, 異なり語数, 異なり表記形数, Rの値

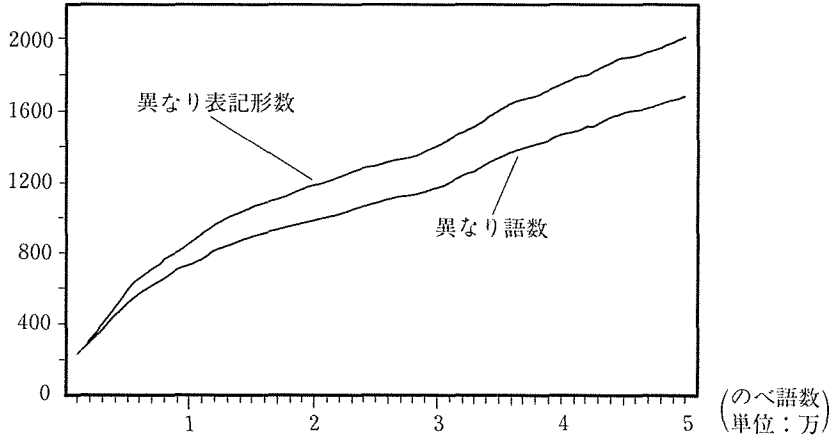
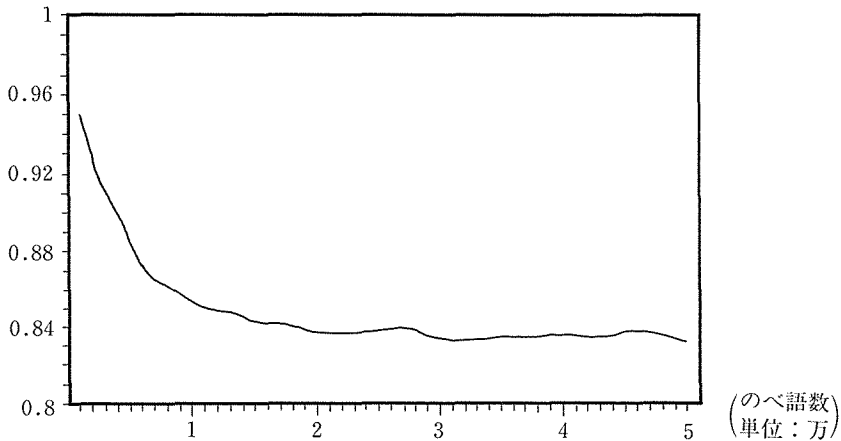
	教科名	N	K	H	R	
高 校	物理	56,887	1,895	2,272	0.8341	
	化学	50,834	1,821	2,095	0.8692	
	生物	54,485	2,647	2,920	0.9065	
	地学	43,376	2,854	3,064	0.9315	
	倫社	69,334	3,878	4,379	0.8856	
	政経	81,098	3,881	4,378	0.8865	
	日本史	93,523	7,168	7,621	0.9406	
	世界史	83,367	5,129	5,395	0.9507	
	地理	61,362	4,105	4,366	0.9402	
		理科系	205,582	5,304	6,141	0.8637
	社会科系	388,684	13,174	14,544	0.9058	
	全教科	594,266	15,661	17,442	0.8979	
中 学	理1上	20,468	1,209	1,420	0.8514	
	理1下	26,675	1,508	1,748	0.8627	
	理2上	15,751	1,356	1,525	0.8892	
	理2下	17,872	1,551	1,744	0.8893	
	公民	48,441	2,660	3,017	0.8817	
	地理	53,575	3,564	3,918	0.9096	
	歴史	67,781	4,453	4,889	0.9108	
		理科系	80,766	3,006	3,560	0.8444
		社会科系	169,797	6,873	7,731	0.8890
		全教科	250,563	8,146	9,390	0.8675

(注 N…のべ語数, K…異なり語数, H…異なり表記形数, R… K/H の値)

3. 1語に対する表記形の数

Rの値を変動させる要因の一つとして、まず、1見出し語についての表記のバリエーションを考えてみる。表記形と見出し語とが1対1に対応していれば、異なり表記形数そのまま即ち異なり語数になりうる。しかし、現実には一つの見出し語が複数の表記形を持っている、あるいは、複数の見出し語が同一の表記形に対応しうるので、異なり表記形数と異なり語数とに食い違いが出てくる。前者の場合は $R < 0$ となり、後者の場合は $R > 1$ となる。実際のデータにおいて、表1でみたように各教科とも $R < 0$ となっているのは、前者の方の影響力が強いということの意味している。つまり、活用などの語形変化、あるいは表記のバリエーションのために、一つの見出し語が複数の表記形で現れる場合の方が、同表記異語の場合よりも多いことがわかる。

表2は、高校のデータで一つの見出し語の持つ表記形の数(異なり)の分布を示したものであるが、表記形の数が一番多かったものは「とる」で、「とっ、とら、とり、とる、とれ、とれる、とろ、どっ、どる、採っ、採ら、採り、採る、撮っ、執っ、取っ、取ら、取り、取る、取れ、取れる」の21の表記形で出現している。表3には以下表記形数が4までを示した。上位の方は、

表2-1 1語あたりの(=1見出し語あたりの)表記形の異なり数(高校)

1語あたりの 表記形の数 (異なり)	語数	分類語彙表の分類番号(1桁め)					総度数
		1	2	3	4	(他)	
1	14,309	12,660	477	828	53	291	413,574
2	755	465	191	85	8	6	41,441
3	240	69	136	32	1	2	17,517
4	138	14	112	9		3	54,289
5	66	4	53	9			6,075
6	53	1	45	6		1	15,823
7	34		32	2			9,365
8	23		21	2			2,731
9	16		14	2			6,452
10	8		7	1			21,146
11	7		7				2,337
12	5		5				668
13	4		4				1,161
16	1		1				209
18	1		1				718
21	1		1				760

表2-2 同(中学)

1語あたりの 表記形の数 (異なり)	語数	分類語彙表の分類番号(1桁め)					総度数
		1	2	3	4	(他)	
1	7,168	6,129	353	514	21	151	183,654
2	550	296	192	54	4	4	22,492
3	184	43	114	26	1		12,138
4	109	5	90	13		1	5,355
5	60	3	46	9		2	11,301
6	29		26	3			7,600
7	15	1	14				1,690
8	12		10	2			3,386
9	5		5				373
10	9		9				1,169
12	3		3				608
14	2		2				797

(注) 分類番号(他)は助辞, 記号, 数字。

「とる」以下, 「つくる, はかる, かわる, たつ, ひく, ゆく, あう, おく, おくる, かえる, かく, あらわす, おこなう, おこる, きる, はなす, ひらく, もつ」と, 和語の単純動詞が続く。表中の「類」の欄は, 分類語彙表の分類番号の1桁めを表しているが, 表記形の数が多くなるほど, 2類(用)の占める割合が増えてくる。これらは使用度数も多く, 表記上の書き分けもあつたりして, 異なり表記形数を(異なり語数に対して)増やしている要因の一つになっているものと思われる。

表3-1 1語に対応する表記形数(=CNT)と例(高校)

CNT	見出し語	類	表記形の例	CNT	見出し語	類	表記形の例	CNT	見出し語	類	表記形の例
21	とる	2	取れる	8	たもつ	2	保と	6	おう	2	追わ
18	つくる	2	造り	8	だす	2	出せる	6	おぎなう	2	補わ
16	はかる	2	謀り	8	ちかい	3	近く	6	おす	2	推し
13	かわる	2	変わる	8	ちがう	2	違わ	6	おとす	2	落とす
13	たつ	1	立つ	8	ともなう	2	伴わ	6	おどろく	2	驚く
13	ひく	2	引っ	8	はじまる	2	始まる	6	おびやかす	2	脅かす
13	ゆく	2	行く	8	はたす	2	果たす	6	かつ	2	勝てる
12	あう	2	合わ	8	ふくむ	2	含ん	6	きく	2	聞く
12	おく	2	置け	8	まく	2	巻く	6	くだる	2	下れ
12	おくる	2	贈る	8	まねく	2	招く	6	けずる	2	削る
12	かえる	2	返る	8	やぶる	2	破る	6	しく	2	敷か
12	かく	2	書ける	8	わたる	2	度ら	6	しまう	2	しまわ
11	あらわす	2	表わせる	7	ある	2	あろ	6	しるす	2	記す
11	おこなう	2	行なわ	7	いなく	2	抱く	6	た		だ
11	おこる	2	興る	7	い出す	2	出し	6	たかい	3	高し
11	きる	2	切れ	7	うしなう	2	失わ	6	つうずる	2	通ずる
11	はなす	2	離そ	7	うすい	3	薄く	6	つくす	2	尽す
11	ひらく	2	開こ	7	おこす	2	起こせ	6	つづく	2	続く
11	もつ	2	持て	7	おさめる	2	納める	6	つまる	2	詰まる
10	したかう	2	従わ	7	かえす	2	返す	6	つよい	3	強けれ
10	する	2	支	7	かこむ	2	囲ん	6	とける	2	溶ける
10	たてる	2	立てる	7	かたい	3	硬い	6	とぶ	2	飛ん
10	つく	2	付く	7	くむ	2	組ん	6	とぼしい	3	乏しく
10	なる	2	成る	7	くらべる	2	比べれ	6	なおす	2	直さ
10	のぞく	2	除こ	7	さす	2	指し	6	ならう	2	習わ
10	はたらく	2	働け	7	しらべる	2	調べれ	6	ならぶ	2	並ん
10	はやい	3	速く	7	しる	2	知ろ	6	のぞむ	2	望ん
9	いう	2	云へ	7	せまる	2	迫る	6	のる	2	乗る
9	いとなむ	2	當ん	7	そう	2	添う	6	はげしい	3	激しく
9	うつ	2	討っ	7	つかう	2	使わ	6	はしる	2	走る
9	うばう	2	奪わ	7	つぐ	2	継ぎ	6	はじめる	2	初め
9	えがく	2	描け	7	つける	2	付ける	6	はなれる	2	離れる
9	おかす	2	犯す	7	つつむ	2	包ん	6	ひき	1	曳
9	かう	2	買わ	7	とかす	2	溶かせ	6	ひろい	3	広く
9	かえる	2	変えれ	7	なやむ	2	悩ん	6	ひろがる	2	広がる
9	こむ	2	込ん	7	にぎる	2	握る	6	ふむ	2	復め
9	すすむ	2	進ん	7	のこる	2	残る	6	まじえる	2	混じえる
9	ない	3	なし	7	のぼす	2	伸ばす	6	ます	2	増せ
9	まもる	2	守ろ	7	のぼる	2	上る	6	まつ	2	待つ
9	よい	3	良い	7	はらう	2	払わ	6	むかう	2	向っ
9	よぶ	2	呼ん	7	ふせぐ	2	防ご	6	もとめる	2	求めれ
9	よむ	2	誦み	7	まわる	2	回れ	6	もどる	2	もどろ
9	よる	2	由り	7	みたす	2	潤たそ	6	もる	2	盛る
8	あがる	2	上がる	7	みちびく	2	導け	6	よる	2	寄り
8	あつかう	2	扱わ	7	みる	2	見れ	6	わたす	2	度さ
8	いたる	2	至る	7	むすぶ	2	結ん	5	あたえる	2	与へ
8	およぶ	2	及ん	6	あげる	2	上げれ	5	あつい	3	厚く
8	おわる	2	終わる	6	あたる	2	当たる	5	いきる	2	生け
8	きづく	2	築く	6	あらわれる	2	表われ	5	いる	2	入る
8	きまる	2	決まれ	6	いかす	2	生かす	5	うけ	1	請け
8	さる	2	去る	6	いちじるし	3	著しく	5	うごかす	2	動かそ
8	しめす	2	示そ	6	うける	2	請け	5	うごく	2	動こ
8	すくない	3	少なけれ	6	うつる	2	写る	5	うながす	2	促し
8	そそぐ	2	注ぐ	6	うむ	2	生ん	5	えらぶ	2	選ん

CNT	見出し語	類	表記形の例	CNT	見出し語	類	表記形の例	CNT	見出し語	類	表記形の例
5	える	2	得る	5	やすい	3	安く	4	しばる	2	しばる
5	おおい	3	多けれ	5	わかる	2	わかれ	4	しめる	2	占める
5	おおきい	3	大きけれ	5	わる	2	割れ	4	しんずる	2	信ぜ
5	おそう	2	毀わ	4	あい	1	合い	4	すう	2	吸っ
5	おそれる	2	恐れ	4	あいする	2	愛せよ	4	すぎる	2	過ぎる
5	おちいる	2	陥る	4	あおぐ	2	仰い	4	すくう	2	救わ
5	おもい	3	重く	4	あずかる	2	預かり	4	すごす	2	過ごし
5	おもう	2	思わ	4	あつまる	2	集まる	4	すべる	2	すべる
5	およぼす	2	及ぼす	4	あてる	2	当てる	4	そだつ	2	育つ
5	かえ	1	変え	4	あらそう	2	争わ	4	そなえる	2	備える
5	かぎる	2	限る	4	あるく	2	歩く	4	たいする	2	対する
5	かくす	2	隠す	4	いそぐ	2	急ぐ	4	たえる	2	耐える
5	かさなる	2	重なる	4	いでる	2	出で	4	たすける	2	助ける
5	かたる	2	語る	4	いる	2	ゐ	4	たち	1	立ち
5	きびしい	3	厳しい	4	いれる	2	入れる	4	たっする	2	達せ
5	きめる	2	決める	4	うかぶ	2	浮ぶ	4	たつ	2	断ち
5	くる	2	来	4	うつす	2	写し	4	たどる	2	たどれ
5	こえる	2	超え	4	うま	1	馬	4	たまう	2	給ひ
5	さがる	2	下がれ	4	うまれる	2	生まれる	4	たたり	2	足る
5	さす	2	差し	4	うる	2	売る	4	ちいさい	3	小さけれ
5	すすめる	2	進めれ	4	おおう	2	おおわ	4	つかさどる	2	つかさどる
5	すむ	2	住ん	4	おきる	2	起きる	4	つく	2	突き
5	せまい	3	狭く	4	おさえる	2	押える	4	つくり	1	造り
5	たおす	2	倒す	4	かかげる	2	掲げる	4	つけ	1	付け
5	たたかう	2	戦っ	4	かか	2	かか	4	つげる	2	告げる
5	たて	1	立て	4	かかわる	2	かかわる	4	つたわる	2	伝わる
5	たよる	2	たよろ	4	かがやく	2	輝やく	4	つなぐ	2	つなぐ
5	つぐ	2	次ぐ	4	かけ	1	懸	4	つむ	2	積ん
5	つづける	2	続ける	4	かさねる	2	重ねる	4	つらなる	2	連なる
5	つとめる	2	努める	4	かねる	2	兼ねる	4	てらす	2	照らす
5	でる	2	出れ	4	かわり	1	変わり	4	とおざかる	2	遠ざかれ
5	とう	2	問わ	4	かんがえる	2	考えれ	4	とおる	2	通る
5	とおす	2	通す	4	きぎむ	2	刻ん	4	とく	2	説く
5	とく	2	解く	4	きする	2	焔せ	4	となり	1	隣り
5	とげる	2	遂げ	4	きよい	3	清く	4	とまる	2	止まる
5	ととのう	2	整っ	4	きんずる	2	禁ぜ	4	とめる	2	止める
5	とどまる	2	留まっ	4	くう	2	食える	4	とらえる	2	捕え
5	となえる	2	唱えれ	4	くみ	1	組み	4	とり	1	取り
5	ながい	3	長けれ	4	くむ	2	くん	4	ない		なけれ
5	のこす	2	残す	4	くわえる	2	加えれ	4	なが	3	長
5	のぞむ	2	臨ん	4	くわしい	3	詳しく	4	なくす	2	なくそ
5	のべる	2	述べれ	4	くわわる	2	加わる	4	なす	2	なせ
5	はいる	2	はいれ	4	けす	2	消そ	4	になう	2	になわ
5	はなつ	2	放つ	4	こころみる	2	試みる	4	ぬく	2	抜い
5	はる	2	張る	4	こす	2	越す	4	ぬける	2	抜ける
5	ひと	1	人	4	ことなる	2	異なる	4	ぬる	2	塗り
5	ふる	2	振る	4	こども	1	子供	4	ねがう	2	欣ぶ
5	ふるう	2	振わ	4	さぐる	2	探ら	4	の		之
5	へる	2	減る	4	さける	2	避ける	4	のびる	2	伸び
5	ま	3	真っ	4	ささえる	2	支える	4	はこぶ	2	運ん
5	まかなう	2	まかなわ	4	さまたげる	2	妨げる	4	はさむ	2	はさん
5	まぜる	2	混ぜれ	4	さめる	2	ざめる	4	ひくい	3	低く
5	まなぶ	2	学ん	4	しずむ	2	沈ん	4	ひそむ	2	潜ん
5	もどす	2	戻す	4	しぬ	2	死ん	4	ひとしい	3	等しけれ

CNT	見出し語	類	表記形の例	CNT	見出し語	類	表記形の例	CNT	見出し語	類	表記形の例
4	ひやす	2	冷やす	4	まじわる	2	交わっ	4	やしなう	2	養わ
4	ひろげる	2	広げる	4	まとめる	2	まとめれ	4	やめる	2	止め
4	ふえる	2	増える	4	まぬがれる	2	免れる	4	やる	2	やる
4	ふく	2	吹く	4	まるい	3	丸く	4	ゆき	1	行き
4	ふくめる	2	含める	4	まわり	1	周り	4	ゆずる	2	譲る
4	ふる	2	降る	4	みえる	2	見える	4	ゆるす	2	許す
4	ふれる	2	触れる	4	むかえる	2	迎える	4	よわい	3	弱く
4	へらす	2	減らす	4	めいずる	2	命ぜ	4	られる	2	られれ
4	ほどこす	2	施す	4	めずらしい	3	珍らしく	4	れる	2	れれ
4	まがる	2	曲がる	4	もと	1	本	4	ろんずる	2	論ぜ
4	まざる	2	混ざら	4	もやす	2	燃やす	4	ん		ね

表3-2 1語に対応する表記形数(=CNT)と例(中学)

CNT	見出し語	類	表記形の例	CNT	見出し語	類	表記形の例	CNT	見出し語	類	表記形の例
14	つくる	2	作る	6	くる	2	来る	5	ぞくする	2	属する
14	ゆく	2	行っ	6	さがる	2	下がる	5	た		だら
12	たつ	2	立と	6	しまう	2	しまわ	5	たち	1	立ち
12	とる	2	取る	6	しる	2	知れ	5	たもつ	2	保て
12	ひく	2	引っ	6	すすむ	2	進ん	5	たよる	2	頼っ
10	あう	2	合わ	6	すむ	2	住ん	5	ちいさい	3	小さけれ
10	おくる	2	贈り	6	する	2	せ	5	ちかい	3	近けれ
10	おこなう	2	行わ	6	たおす	2	倒し	5	ちらばる	2	散らばる
10	かわる	2	変わる	6	たてる	2	立てる	5	つくり	1	造り
10	きる	2	切る	6	ちがう	2	違っ	5	つづける	2	続けれ
10	つく	2	付か	6	つづく	2	続け	5	つとめる	2	努める
10	はかる	2	測れ	6	のぞく	2	除け	5	つなぐ	2	つなげ
10	はたらく	2	働け	6	のばす	2	伸ばす	5	とぶ	2	飛ん
10	はなす	2	離す	6	はげしい	3	激しく	5	とり	1	取り
9	あがる	2	上がれ	6	はなれる	2	離れる	5	ない	3	亡く
9	いとなむ	2	営ん	6	ひろい	3	広く	5	のる	2	乗り
9	おく	2	置く	6	まわす	2	回せ	5	ひろがる	2	広がる
9	かく	2	書ける	6	まわる	2	回る	5	まく	2	巻き
9	はいる	2	入る	6	むすぶ	2	結ん	5	まじる	2	混じり
8	あらわす	2	表そ	6	もどる	2	もどろ	5	まつ	2	待っ
8	おこる	2	起これ	6	よむ	2	読ん	5	みちびく	2	導く
8	だす	2	出せる	5	あたる	2	当たる	5	やる	2	やれ
8	つよい	3	強く	5	あつい	3	厚く	5	よい	3	良い
8	なおす	2	直そ	5	あつい	3	熱く	5	よる	2	よれ
8	なる	2	成り	5	あつかう	2	扱っ	5	わかる	2	わかれ
8	のぼる	2	登る	5	あらわれる	2	表れ	5	わかるい	3	悪く
8	はやい	3	速く	5	ある	2	あろ	5	ん		ん
8	はらう	2	払わ	5	いかす	2	生かす	4	あげ	1	揚げ
8	ふく	2	噴き	5	うごく	2	動け	4	あたえる	2	与える
8	まもる	2	守ろ	5	うむ	2	生ん	4	あたためる	2	暖める
8	みる	2	見れ	5	うる	2	売ろ	4	あてる	2	当てる
7	いう	2	言う	5	おう	2	負わ	4	あゆむ	2	歩ん
7	うつ	2	討つ	5	おおい	3	多けれ	4	あらしう	2	争っ
7	うばう	2	奪わ	5	おおきい	3	大きけれ	4	あるく	2	歩く
7	おこす	2	起こす	5	おかす	2	犯し	4	いちじるし	3	著しい
7	かえす	2	返そ	5	おぎなう	2	補う	4	いれる	2	入れる
7	かつ	2	勝と	5	おさめる	2	納める	4	うける	2	受ける
7	さす	2	指す	5	おす	2	押す	4	うごかす	2	動かそ
7	たて	1	立て	5	おどろく	2	驚か	4	うしなう	2	失わ
7	つかう	2	使わ	5	おもう	2	思わ	4	うすい	3	薄く
7	はしる	2	走れる	5	およぼす	2	及ぼす	4	うたう	2	歌わ
7	はる	2	張り	5	かえる	2	変える	4	うつす	2	移す
7	ひらく	2	開こ	5	かか	2	がっ	4	うつる	2	移る
7	ふる	2	降る	5	かこむ	2	囲ん	4	える	2	得る
7	へる	2	減る	5	かたる	2	語る	4	おう	2	追わ
7	もつ	2	持つ	5	きめる	2	決める	4	おそう	2	おそわ
6	あげる	2	上げれ	5	くむ	2	組ん	4	おとずれる	2	訪れる
6	えがく	2	描く	5	くわる	2	加わる	4	おもい	3	重く
6	えらぶ	2	選ん	5	さる	2	去ろ	4	およぶ	2	およん
6	おおう	2	覆っ	5	しく	2	敷き	4	おろす	2	おろせ
6	かう	2	買わ	5	したがう	2	従わ	4	かかわる	2	かかわる
6	かえる	2	帰る	5	しらべる	2	調べれ	4	かぎる	2	限ら
6	かたい	3	硬く	5	そそぐ	2	注ぐ	4	かりる	2	借りる
6	きづく	2	築く	5	そだつ	2	育つ	4	きく	2	聞く

CNT	見出し語	類	表記形の例	CNT	見出し語	類	表記形の例	CNT	見出し語	類	表記形の例
4	きざむ	2	きざん	4	つつむ	2	包ん	4	ふやす	2	ふやそ
4	きまる	2	決まる	4	つまる	2	づまる	4	ふる	2	振り
4	くだす	2	下す	4	でる	2	出る	4	ふるい	3	古く
4	くみ	1	組み	4	とおい	3	遠けれ	4	ほる	2	掘り
4	けずる	2	削る	4	とおす	2	通す	4	ま	3	真
4	こい	3	濃く	4	とおる	2	通る	4	まかなう	2	まかなわ
4	こたえる	2	答える	4	とける	2	溶ける	4	まがる	2	曲がる
4	ことなる	2	異なる	4	ととのえる	2	整える	4	まく	2	まく
4	こむ	2	こん	4	とまる	2	止まる	4	まなぶ	2	学ん
4	さく	2	咲く	4	とめる	2	止める	4	まねく	2	招か
4	ささえ	2	支える	4	ともなう	2	ともなわ	4	まる	2	まる
4	さまたげる	2	妨げる	4	ない		なけれ	4	みえる	2	見える
4	しずむ	2	沈ん	4	ながす	2	流そ	4	みたす	2	溝たす
4	しぬ	2	死ん	4	ならぶ	2	並ん	4	むかう	2	向かっ
4	すう	2	吸っ	4	にくい	3	にくく	4	むずかしい	3	むずかしく
4	すくない	3	少なく	4	にごる	2	濁っ	4	め	1	目
4	すべる	2	すべる	4	ぬく	2	抜き	4	もと	1	本
4	せっする	2	接する	4	のびる	2	伸び	4	もとづく	2	基い
4	せまる	2	せまる	4	はこぶ	2	運ん	4	もとめる	2	求めれ
4	せる	2	せれ	4	はじまる	2	始まる	4	やしなう	2	養わ
4	たたかう	2	戦わ	4	はじめる	2	始める	4	やすい	3	安く
4	たつ	2	断ち	4	ひとしい	3	等しけれ	4	やとう	2	やとわ
4	たとえる	2	例える	4	ひやす	2	冷やせ	4	やぶれる	2	敗れる
4	たま	1	玉	4	ひろげる	2	広げる	4	よせる	2	寄せる
4	つうずる	2	通じる	4	ふえる	2	増え	4	よぶ	2	よん
4	つぐ	2	つぐ	4	ふかい	3	深く	4	わける	2	分けれ
4	つぐ	2	次ぐ	4	ふくむ	2	含ま				
4	つける	2	づける	4	ふせぐ	2	防ぐ				

そこで、品詞による語類構成比とRの値との関連を調べてみる。表4がそれであるが、各類とRの値との相関係数をとってみると、表5のようになる。意外なのは、2類との相関より、1類(名詞)との相関の方が高いことである(特に高校で著しい)。

表4 品詞別構成比とRの値

	教科名	R	1	2	3	4	(他)
高	物理	0.8341	29.2	13.7	5.9	0.6	50.6
	化学	0.8692	33.4	11.4	4.5	0.4	50.4
	生物	0.9065	36.0	13.7	4.8	0.2	45.3
	地学	0.9315	35.7	11.8	5.0	0.3	47.2
	倫社	0.8856	32.5	15.4	6.5	0.6	45.0
	政経	0.8865	34.9	13.0	6.2	0.7	45.2
	日本史	0.9406	36.2	12.0	5.2	0.3	46.2
	世界史	0.9507	39.5	11.1	3.6	0.3	45.6
	地理	0.9402	39.1	10.4	5.3	0.2	45.0
校	理科系	0.8637	33.4	12.7	5.1	0.4	48.4
	社会科系	0.9058	36.4	12.4	5.3	0.4	45.5
	全教科	0.8979	35.4	12.5	5.2	0.4	46.5
中	理1上	0.8514	31.2	14.5	5.5	0.4	48.4
	理1下	0.8627	31.0	13.7	5.5	0.3	49.5
	理2上	0.8892	31.6	14.9	5.1	0.3	48.2
	理2下	0.8893	32.2	14.2	6.1	0.2	47.4
	公民	0.8817	34.8	13.9	5.9	0.4	45.0
	地理	0.9096	36.6	12.0	5.6	0.3	45.5
	歴史	0.9108	34.0	13.0	4.5	0.3	48.1
学	理科系	0.8444	31.4	14.2	5.5	0.3	48.5
	社会科系	0.8890	35.1	13.0	5.3	0.3	46.4
	全教科	0.8675	33.9	13.4	5.3	0.3	47.1

(注) 1～4は、分類語彙表の番号の1桁めの数字をあらわす。

(他)は助辞、記号、数字など分類番号のつかなかったもの。

表5 Rと語類構成比との相関

	高 校	中 学
1類	0.913	0.680
2類	-0.554	-0.569
3類	-0.463	-0.279
4類	-0.669	-0.309

4. 1表記形に対する見出し語の数

2とは逆に、Rの値を大きくする要因として、同表記異語の場合がある。表6は高校のデー

夕をもとに、1つの表記形がいくつも見出し語に対応して使われたかを示したものである。表7には、3つ以上の異なる見出し語に対応した表記形の例をあげた。

表6 1つの表記形がいくつも見出し語に対応したか

対応した語数	語数 (高校)	語数 (中学)
1	16,516	8,798
2	744	487
3	133	75
4	26	21
5	17	5
6	5	4
7	1	

表7-1 1表記形に対応する語の数が多いもの (高校)

度数	表 記 形
7	より
6	かけ つい 下 元 日
5	かた から たち たて たら つき つけ で なり まき め 金 重 西 中 長 分
4	あい いき がけ さし さら し つぎ なし なれ み よ 家 間 京 月 原 源 出 上 人 生 土 文 米 本 名
3	あたり あり あわ いっ うち え おい おき か かい かき かぎ かく かつ かね かり がら き くま くみ くり こめ さ さる しめる すすめ すみ ずみ せ そう たえ たっ たとえ つみ づけ な なく に のり ば ふるい ま まい ます また まっ もと やり わかれ ん オレンジ ガン サン バス ワット 円 縁 王 音 外 楽 巻き 汗 器 基 強 玉 近 形 軽 見 古 後 御 光 公 広 行 高 合 細 三 浦 史 子 実 借 主 周 出 し 商 床 上 り 常 神 世 成 功 星 青 石 赤 巢 大 谷 端 値 町 調 鳥 直 東 当 等 頭 白 板 封 じ 風 仏 物 文 治 平 歩 万 味 密 毛 木 夜 葉 両 刀 林 和

表7-2 同 (中学)

度数	表 記 形
6	あい おい より 日
5	おり から つい 中 長
4	A S かい かた し せ つき で な なら ね まき み め 下 月 上 人 生 分 本
3	C あたり いい いか いき いけ いる いれ うち おき かえし かえる かけ がけ きめ きり くい くみ くり さし しい しか しめ す すき すぎ すすめ すん せん そう たえ たち たて ため つき つけ なし のり はい ひき ふれ ほり ます まっ もち もと やり コ 家 間 器 機 空 形 原 源 後 高 主 周 出 小 石 赤 値 頭 入 り 風 物 文 米 名 毛 立 連

表7の例をながめると、これらの表記形が複数の見出し語に対応したのは、一つには、和語の動詞連用形と連用形転成名詞との区別、漢字1字表記語の音と訓の区別、普通名詞と固有名詞との区別などによるものが多いことがわかる。

5. 表記の種類とRの値

2でみたRの値を下げる要因となる語類構成比の情報や、3でみたRの値を上げる要因は、直接には単位切りをほどこしただけのデータからは得られないものであるが、表3、7をみると該当の語にはその表記の上で、特徴がみうけられる。まず、表3に該当するものは、その表記形の殆どが漢字と平仮名とで書き表される語であるということである。また、表7には、ひらがなのみの語、漢字1字の語が多くみられる。このことは、表3、7にはほとんど現れない漢字2字の語やカタカナ表記語は、Rの値には影響を与えないものと思われる。そこで、長さとは表記の種類との観点から語を分類してそれぞれについてRの値を見てみることにする。

表記の種類としては、漢字表記語(表記形が漢字のみの語)、ひらがな表記語(同じくひらがなのみの語)、混ぜ書き表記語(漢字とひらがなとだけの語)、カタカナ表記語(カタカナのみの語、但し長音符号も含む)、その他(以上にあてはまらない語、主に記号類)の5つに分けた。それは、のべ語数で数えて、各教科とも上記の字種パターンがもっともよく現れるものとなっているからである。図3~7に各表記語ごとに、語の長さとはRの値を示した。このRの値は、同表記種の中でのものである。

図3 Rの値と語の長さ(漢字表記語)



図4 Rの値と語の長さ(ひらがな表記語)



図5 Rの値と語の長さ（混ぜ書き表記語）

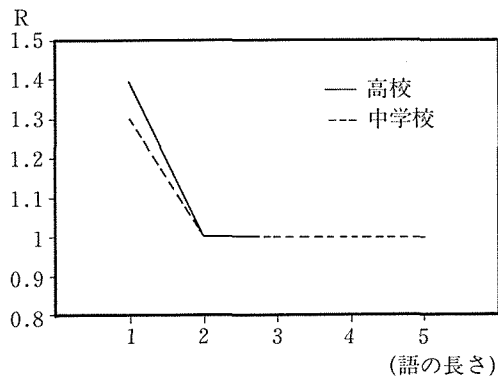

図6 Rの値と語の長さ（カタカナ表記語）

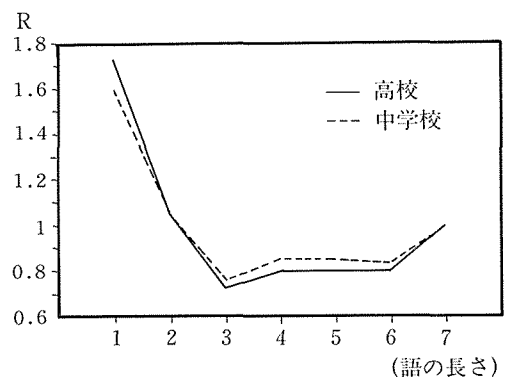

図7 Rの値と語の長さ（その他の表記語）

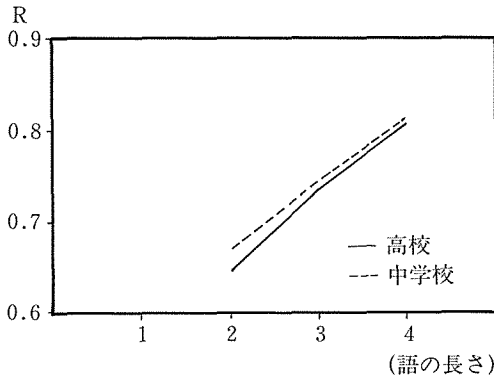

Rの値は、高校と中学とではほぼ同じような傾向にあるが、その他のところで、長さ1で高校が1なのに対して中学が1.227と大きいのは中学の調査では、アルファベット1文字の語の同語異語判別の基準が高校とは異なるからである。

各教科の異なり表記形数にそれぞれのRの値を掛け合わせて合計したものが、表8である。それによると、推定値はすべて実際の異なり語数より大きくなっている。単純に異なり語形数にRの値を掛

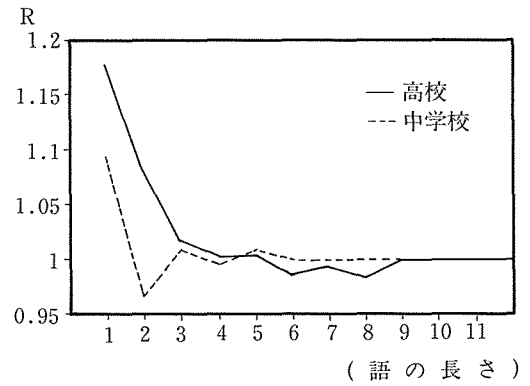
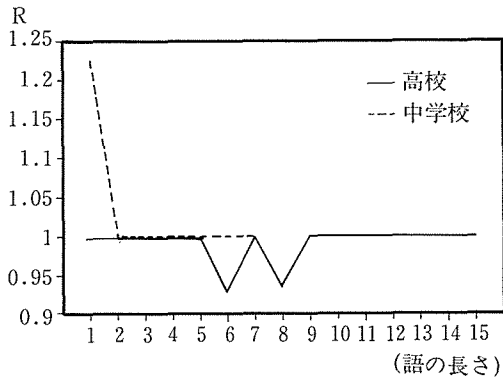
けて合計しただけでは、実は、各表記種の間を重なりを考慮に入れていないためである。表9は、1語当たりの見出し語がどのような表記の種類を取って出現したかを高校のデータで見たものである。

表8 異なり語数の推定値

教科名	K	E	誤差
物理	1,895	2,067.0	+8.3
化学	1,821	1,952.0	+6.7
生物	2,647	2,808.0	+5.7
地学	2,854	2,977.9	+4.1
倫社	3,878	4,112.9	+5.7
政経	3,881	4,160.9	+6.7
日本史	7,168	7,499.0	+4.4
世界史	5,129	5,283.9	+2.9
地理	4,105	4,318.0	+4.9
理科系	5,304	5,824.0	+8.9
社会科系	13,174	14,067.7	+6.4
全教科	15,661	16,880.0	+7.2

(注) K…異なり語数, E…異なり語数推定値。誤差は、 $100(E-K)/E$ で示し、 $E > K$ の場合は+, $E < K$ の場合は-を付けた。

表9 1語あたりの持つ表記のパターン

漢字	平仮名	混ぜ書	片仮名	その他	異なり語数	のべ語数	のべ語数の内訳						
							漢字	平仮名	混ぜ書	片仮名	その他		
○			○		10,580	167,703	167,703						
					2,429	15,340						15,340	
	○				984	193,253		193,253					
		○			506	8,404			8,404				
	○	○			414	33,426		20,429	12,997				
				○	275	92,054							92,054
○	○				208	39,552	7,403	32,149					
○			○		98	984	736				248		
○		○			63	1,528	722		806				
○	○	○			52	5,087	2,140	1,492	1,455				
	○		○		25	305		145			160		
○	○		○		12	36,413	1,025	35,319			69		
		○		○	3	55			9				46
○				○	3	21	4						17
	○	○	○		2	33		27	3		3		
			○	○	2	10					7		3
○		○	○		1	33	26		1		6		
○	○	○	○		1	23	18	2	1		2		
	○			○	1	20		1					19
○		○			1	17	1		12				4
	○		○	○	1	5		3			1		1

(注) ○のついている表記で使われたことを示す

表9によると、異なり語数の内の94%、のべ語数の80%までは、1語1表記形であるが、のこりは1語多表記形である。その部分が単純に異なり表記数にRを掛けて合計しただけでは異なり語数が過剰推定になる要因を作っている。おそらく、そのような要因となる語が相対的に多ければ、より異なり語数推定値は過剰推定になるであろうという仮定から、次のような手順で異な

り語数推定値の調整を行う（表10参照）。

漢字表記語、カタカナ表記語、その他の表記語は、一応、1表記に1見出し語が対応するものと考えて、異なり語数推定値に影響を与えない表記形種、平仮名表記語と混ぜ書き表記語とは、1表記に1見出し語が対応しないため、異なり語数推定値に狂いを生じさせる表記種と考える。すると、後者の異なり表記形数の和の前者の異なり表記形数の和に対する百分率と先の表8の異なり語数推定値の誤差との間に相関がある筈である（相関係数は0.69）から、単純な1次回帰直線を想定できるものと思われる（注3）。

表10 各表記形ごとの異なりの数

教科名	漢字	平仮名	混ぜ書	片仮名	その他	A	B	B/A
物理	1,026	528	498	110	110	1,246	1,026	0.8234
化学	948	432	429	171	115	1,234	861	0.6977
生物	1,506	642	357	324	91	1,921	999	0.5200
地学	1,768	571	458	163	104	2,035	1,029	0.5057
倫社	2,447	1,072	580	230	50	2,727	1,652	0.6058
政経	2,666	626	777	174	135	2,975	1,403	0.4716
日本史	5,727	963	663	210	58	5,995	1,626	0.2712
世界史	3,320	627	456	942	50	4,312	1,083	0.2512
地理	2,318	437	450	1,099	62	3,479	887	0.2550
理科系	3,213	1,104	972	677	175	4,065	2,076	0.5107
社会科系	9,057	1,796	1,488	2,012	191	11,260	3,284	0.2917
全教科	10,539	2,177	1,859	2,579	288	13,406	4,036	0.3011

注 A…漢字+片仮名+その他 B…平仮名+混ぜ書き

以上による補正を行った推定を下の表11に示す。

表11 異なり語数の推定値

教科名	K	E	誤差
物理	1,895	1,919.7	+1.2
化学	1,821	1,815.8	-0.3
生物	2,647	2,641.5	-0.2
地学	2,854	2,799.5	-1.8
倫社	3,878	3,866.5	-0.3
政経	3,881	3,911.5	+0.7
日本史	7,168	7,124.5	-0.6
世界史	5,129	5,018.5	-2.1
地理	4,105	4,099.8	-0.1
理科系	5,304	5,473.2	+2.9
社会科系	13,174	13,386.4	+1.5
全教科	15,661	16,047.9	+2.3

（注）K…異なり語数、E…異なり語数推定値。誤差は、 $100(E-K)/E$ で示し、 $E>K$ の場合は+、 $E<K$ の場合は-を付けた。

誤差は、ほぼ±3%以内に収まっている。但し、ここでは、各教科のRの値にそれぞれの異なり語数が分からないと得られない値を使っているため、近似が良いのは当たり前で、汎用的な推定公式のためには、適当な値で代表させなければならない。その基準として、他の教科へも当て

はめたときでもいちばん誤差が少ない係数をもってあてることとする(注4)。その結果、高校の理科系の数値を採用して、以下のような推定の式を導いた。

$$K' = E - E(4.771(B/A) + 3.834)/100$$

$$(E = 1.279C_1 + C_2 + 1.513H_1 + 0.992H_2 + 0.731H_3 + 0.648M_2 + 0.735M_3 + 0.845M_4 + 1.02K_1 + 1.02K_2 + K_3 + O)$$

但し、 K' ：異なり語数推定値、 $C_1 \sim B$ は以下のそれぞれの表記語に対応する異なり表記形数。

C_1 ：漢字1字 C_2 ：漢字2字以上 H_1 ：ひらがな1字 H_2 ：ひらがな2字

H_3 ：ひらがな3字以上 M_2 ：混ぜ書き2字 M_3 ：混ぜ書き3字

M_4 ：混ぜ書き4字以上 K_1 ：カタカナ1字 K_2 ：カタカナ2字

K_3 ：カタカナ3字以上 O ：その他

A ：漢字+カタカナ+その他 B ：ひらがな+混ぜ書き

E ：異なり語数の単純推定値

6. ま と め

表記形の種類とその長さだけをたよりに意外と良い異なり語数の推定ができたのは、ひとつには、表記の安定性が良かったこと、つまり、同じ語が漢字であるいは平仮名であるいは混ぜ書きでなどというようにまちまちに書かれるものがそう多くはなかったこと。もうひとつは、表記の固定している漢字2字の語あるいはカタカナ語が多かったことが最大の原因であろう。これらとともに、データが教科書ということから来る帰結のひとつであろう。

先の推定の式がどのような場合にもあてはまるかどうかはわからない。確認すべき条件としては、データがサンプリングデータの場合どうなるか、のべ語数が小さい(1万以下)の場合かどうか、表記の固定している語が少ない場合はどうか(極端に言えば、全部ひらがなのばあいなどはどうなるか)などの条件の下での当てはめを試みみる必要があるだろう。

(注)

1 使用したデータは、国立国語研究所報告76「高校教科書の語彙調査」および同報告87「中学校教科書の語彙調査」で作成したものを利用した。本稿では特にことわらないかぎりM単位(形態素相当の短い単位)のデータを使った。したがって、語数などはすべてM単位で何語ということである。

2 相関係数をとってみると高校で、 -0.0519 、中学で、 0.383 、全体で、 0.0431 である。これは、簡単な思考実験をしてみてもわかるが、例えば、同じ調査対象を重複して選んだ場合、のべ語数は単純に2倍になるが、異なり語数は全く増えない(同様に異なり表記形数も増えない)ことから裏付けられよう。データの特性として、教科書は1冊中では常に話題が変わっていくようなものであるから、のべ語数との相関があるとも想定できよう。しかし、その想定は実際にはのべ語数が小さい場合(図2でいうと1万以下くらい)にしか当てはまらないようである。

3 $Y = 4.771X + 3.834$ となる。(XはB/A(表10参照)、Yは表8の誤差の値)

4 高校理科系のRの値を使って異なり語数を推定した例(次ページ)。

教科名	K	E	誤差
物理	1,895	1,978.1	+3.9
化学	1,821	1,851.5	+1.5
生物	2,647	2,645.1	-0.1
地学	2,854	2,770.6	-2.8
倫社	3,878	3,885.4	+0.2
政経	3,881	3,907.4	+0.6
日本史	7,168	7,081.7	-1.1
世界史	5,129	5,038.0	-1.7
地理	4,105	4,082.4	-0.5
理科系	5,304	5,473.2	+2.9
社会科系	13,174	13,332.1	+1.1
全教科	15,661	15,936.6	+1.6

教科名	K	E	誤差
理1上	1,209	1,207.4	-0.1
理1下	1,508	1,533.9	+1.5
理2上	1,356	1,344.1	-0.8
理2下	1,551	1,552.6	+0.1
公民	2,660	2,671.4	+0.4
地理	3,564	3,541.9	-0.6
歴史	4,453	4,411.7	-0.9
理科系	3,006	3,105.7	+3.0
社会科系	6,873	6,923.3	+0.7
全教科	8,146	8,363.3	+2.4

意味別語彙集

山崎 誠

これは、高校・中学校教科書の語彙調査データ（報告書76「高校教科書の語彙調査」、同87「中学校教科書の語彙調査」）にあらわれた M 単位の語の意味別分類表である。意味分類番号については、「分類語彙表」によった。ただし、分類番号1.209(固有人名)は、この教科書調査にあたって特別に設けたものである。語数は、高校が15,433語、中学が8,004語である。

各語には、出現教科数の情報を冠した(詳しくは、各ページ下の解説を参照)。また、読みや語の特定のための情報をそれぞれ (), [] に入れて補った。

なお、この表を作成するにあたって、上記報告書での意味分類番号の誤植等を改めたところがある。

1・100

高) ㊦あれ ㊦各(おの) ㊦各省 ㊦各人
 *後者 ㊦個々 *これ *前者 *それ
 ㊦地方 ㊦どちら ㊦どれ ㊦何
 *分(ぶん) *方(ほう)
 *もの【物・者】

中) ㊦各省 ㊦各人 ㊦後者 ㊦個々 *これ
 *それ ㊦地方 ㊦どちら ㊦どれ
 *何(なに) ㊦分(ぶん) *方(ほう)
 *もの【物・者】

1・101

高) ㊦異変 ㊦奇跡 ㊦事件 *事(こと) ㊦沙汰
 *惨事 ㊦事(じ) ㊦事件 ㊦事故 ㊦事象
 ㊦事情 ㊦事物 ㊦対象 ㊦他事
 ㊦物心(ぶっしん) ㊦変(本能寺の~)

中) *事(こと) ㊦事件 ㊦事故 ㊦事情
 ㊦対象

1・102

高) ㊦箇条 ㊦項 ㊦項目 ㊦事項 ㊦条 ㊦条項
 ㊦旨

中) ㊦前項

1・103

高) ㊦現実 *現象 ㊦事実 ㊦事態
 ㊦実(じつ) *実際 ㊦実態 ㊦実地
 ㊦詳細 ㊦情実 ㊦真(しん) ㊦真実
 ㊦真理 ㊦秘密 ㊦秘事 ㊦秘密 *万法
 ㊦密(秘密) ㊦名実 ㊦ロボス

中) ㊦現実 ㊦現象 ㊦事実 ㊦事態
 ㊦実(じつ) *実際 ㊦情実 ㊦真(しん)
 ㊦秘密 ㊦秘密 ㊦密(みつ)

1・104

高) *主(おも) ㊦面(おも) ㊦仮(か)
 ㊦仮(かり) ㊦気体 ㊦候補 ㊦個体
 ㊦自体 ㊦実体 ㊦実物 ㊦主(しゅ)
 ㊦主体 ㊦主流 ㊦史料 ㊦資料 ㊦神髓
 ㊦真髓 ㊦前身 ㊦先例 *他(た)
 *体(たい) ㊦代表 ㊦代理
 ㊦例(ためし) ㊦中堅 ㊦データ
 ㊦似せ(~様) ㊦殿主 ㊦器割(牧主~)

中) ㊦標本 ㊦プレバート ㊦別個 ㊦補充
 ㊦補助 ㊦本格 ㊦本体 ㊦模型 ㊦余儀
 ㊦エクス ㊦主(おも) ㊦面(おも)
 ㊦仮(かり) ㊦気体 ㊦候補 ㊦個体
 ㊦主(しゅ) ㊦主体 ㊦資料 ㊦前例
 *他(た) *体(たい) ㊦代表 ㊦代理
 ㊦データ ㊦似せ ㊦標本 ㊦プレバート
 ㊦補助 ㊦本格 ㊦本体 ㊦模型 ㊦余儀

1・1100

高) ㊦異種 ㊦一例 ㊦一種 ㊦各種
 ㊦かた【形・型】 ㊦日例 ㊦業種 ㊦形式
 ㊦原種 *式 ㊦実例 ㊦種(しゅ) ㊦樹種
 ㊦種類 ㊦象徴 ㊦職種 ㊦諸種 ㊦事例
 ㊦新体 ㊦シンボル ㊦性別 ㊦タイプ
 ㊦多様 ㊦通例 ㊦典型 ㊦同類 ㊦内包
 ㊦範(はん) ㊦品種 ㊦部門 ㊦モデル
 ㊦模範 ㊦八色(やくさ) ㊦様式 ㊦洋式
 ㊦洋種 ㊦流(流派) ㊦兩種 ㊦類 ㊦類型
 ㊦例(れい) ㊦例外

中) ㊦一例 ㊦一種 ㊦各種 *かた【型・形】
 ㊦業種 ㊦形式 ㊦式 ㊦種(しゅ) ㊦種類
 ㊦象徴 ㊦性別 ㊦人別 ㊦品種 ㊦部門
 ㊦模範 ㊦洋式 ㊦様式 ㊦類 ㊦例(れい)

1・1101

高) ㊦位階 ㊦栄典 ㊦階級 ㊦階層 ㊦外層
 ㊦下級 ㊦家系 ㊦下層 ㊦下等 ㊦官位
 ㊦冠位 ㊦基準 ㊦級 ㊦位(くらい)
 ㊦系(けい) ㊦系統 ㊦系譜 ㊦系列
 ㊦血統 ㊦高級 ㊦高等 ㊦最下層 ㊦最上位
 ㊦自統 ㊦純系 ㊦上級 ㊦上層 ㊦初等
 ㊦深層 ㊦水準 *層 ㊦層状
 *中(ちゅう) ㊦中級 ㊦中層 ㊦直系
 ㊦低位 ㊦低級 ㊦低次 ㊦底層
 ㊦等(等級) ㊦統 ㊦同位 ㊦等級 ㊦標準
 ㊦表層 ㊦本位 ㊦同層 ㊦両統 ㊦レベル

中) ㊦階級 ㊦階層 ㊦下級 ㊦冠位
 *基準 ㊦級 ㊦位(くらい) ㊦系 ㊦系統
 ㊦高級 ㊦高等 ㊦最下層 ㊦上級 ㊦親等
 ㊦水準 *中(ちゅう)
 ㊦中高(~年齢層) ㊦中等 ㊦直系
 ㊦等(等級) ㊦等級 ㊦標準 ㊦傍系
 ㊦本位

1・1110

高) ㊦縁(えん) ㊦縁起 ㊦掛り ㊦かかわり
 *関係 ㊦関与 ㊦関連 ㊦血縁 ㊦絶対
 ㊦地縁 ㊦仲 ㊦縁(ゆかり)

中) ㊦掛かり ㊦係わり *関係 ㊦関与 ㊦関連
 ㊦血縁 ㊦絶対 ㊦仲 ㊦ゆかり

1・1111

高) ㊦アルケー ㊦起こり ㊦音源 ㊦起源
 ㊦基礎 ㊦基底 ㊦基盤 *基本
 ㊦原(元) ㊦源(げん) ㊦原(抗原)
 ㊦源泉 ㊦源流 ㊦光源 ㊦綱要 ㊦骨子
 ㊦根幹 ㊦根源 ㊦根底 ㊦根本 ㊦正因
 ㊦震源 ㊦水源 ㊦源地 ㊦電源 ㊦熱源
 ㊦波源 ㊦母胎 ㊦源(みなもと)
 *基(もと) ㊦基(もと)

中) ㊦起こり ㊦起源 ㊦基礎 ㊦基盤 ㊦基本

㊦原(げん) ㊦源(げん) ㊦根底 ㊦根本
 ㊦震源 ㊦水源 ㊦電源 ㊦源(みなもと)
 *もと【業・基】 ㊦もと【基】

1・1112

高) ㊦一因 ㊦因果 ㊦因子 *影響 ㊦落ち
 ㊦甲斐 ㊦果報 ㊦起因 ㊦帰結 *結果
 *原因 ㊦効果 ㊦効用 ㊦実効 *条件
 ㊦成因 ㊦成果 ㊦前提 ㊦由縁 ㊦要因
 ㊦要件

中) ㊦影響 ㊦効き目 *結果 ㊦原因 ㊦効果
 ㊦条件 ㊦成因 ㊦成果 ㊦要因

1・1113

高) ㊦言い ㊦軍用 ㊦口実 ㊦根拠 ㊦実用
 ㊦事由 ㊦手段 ㊦証拠 ㊦食用
 *為(ため) *目的 ㊦目標 ㊦ゆえ
 ㊦用途 ㊦より【拠】 ㊦理由 ㊦論拠
 ㊦訳(わけ)

中) ㊦飲用 ㊦軍用 ㊦口実 ㊦根拠 ㊦実用
 ㊦手段 ㊦証拠 ㊦兼用 *為(ため)
 ㊦肉用 ㊦日用 ㊦誤用 ㊦目的 ㊦目標
 ㊦用途 ㊦より【拠】 ㊦理由 *訳(わけ)

1・1120

高) ㊦甲乙 ㊦差異 ㊦差別 ㊦相違 ㊦相同
 *違い ㊦同 ㊦同一 ㊦同業 ㊦同月
 ㊦同権 ㊦同上 ㊦同前 ㊦同体 ㊦同等
 ㊦ヘテロ ㊦ホモ

中) *違い ㊦同 ㊦同一 ㊦同業 ㊦同等

1・1121

高) ㊦一如 *一致 ㊦合致 ㊦吻合 ㊦近似
 ㊦合一 ㊦合格 ㊦合法 ㊦整合 ㊦適合
 ㊦当否 ㊦匹敵 ㊦まされ ㊦類似

中) ㊦一致 ㊦吻合 ㊦整合 ㊦匹敵

1・1130

高) ㊦キアズマ ㊦逆(ぎゃく) ㊦交互 ㊦交差
 ㊦交錯 ㊦呼応 ㊦斜交 ㊦順応 ㊦ずれ
 ㊦正逆 ㊦相応 ㊦相互 *相剋 ㊦相対
 ㊦対(たい) ㊦対応 ㊦対外 ㊦対抗
 ㊦対照 ㊦対価 ㊦対等 ㊦対独 ㊦対日
 ㊦対比 ㊦対仏 ㊦対米 ㊦対明(たいりょう)

中) ㊦直交 ㊦適応 ㊦反対 ㊦平行 ㊦矛盾
 *逆(ぎゃく) ㊦交互 ㊦相互 ㊦対応
 ㊦対外 ㊦対抗 ㊦対照 ㊦対等 ㊦対物
 ㊦反対

1・1131

高) ㊦録座 ㊦帰属 ㊦従(じゅう) ㊦従軍

㊦従属 ㊦受動 ㊦所管 ㊦所属
 ㊦ストレプト ㊦絶縁 ㊦接続 ㊦専属 ㊦属
 ㊦直属 ㊦直結 ㊦つながり ㊦伴(~細胞)
 ㊦伴性 ㊦披 ㊦服属 ㊦付属 ㊦隷属
 ㊦連携 ㊦連結 ㊦連鎖 ㊦連接 ㊦連帯
 ㊦連絡

中) ㊦帰属 ㊦食い ㊦所属 ㊦絶縁 ㊦接続
 ㊦直属 ㊦直結 ㊦つながり ㊦披(ひ)
 ㊦付属 ㊦連帯 ㊦連絡

1・120

高) ㊦有り ㊦有無 ㊦空(くう) ㊦空虚
 ㊦空白 ㊦欠失 ㊦欠如 ㊦空(そら)
 ㊦無人(ぶじん) *無(む) ㊦無名

中) ㊦有り ㊦有無 ㊦無(む)

1・1210

高) ㊦現われ ㊦隠れ ㊦偶発 ㊦具現 ㊦現出
 ㊦顕彰 ㊦顕微 ㊦実現 ㊦自発
 ㊦出(しゅつ) ㊦出現 ㊦深発 ㊦生起
 ㊦夜発 ㊦創生 ㊦脱出 ㊦脱発 ㊦出(で)
 ㊦突発 ㊦内発 ㊦輩出 ㊦暴露 ㊦発輝
 ㊦発現 ㊦発効 ㊦発祥 *発生 ㊦顕発
 ㊦峰起 ㊦勃発 ㊦露出

中) ㊦現れ ㊦顕微 ㊦実現 ㊦出現 ㊦脱出
 ㊦即発 ㊦出(で) ㊦突発 ㊦発輝 ㊦発生

1・1211

高) ㊦きざし ㊦興亡 ㊦再現 ㊦再興 ㊦再生
 ㊦再発 ㊦産(さん) ㊦産出 ㊦新興
 ㊦台頭 ㊦中興 ㊦提案 ㊦提起 ㊦提出
 ㊦登場 ㊦復活 ㊦萌芽 ㊦勃興

中) ㊦興亡 ㊦再興 ㊦産(さん) ㊦産出
 ㊦新興 ㊦台頭 ㊦提起 ㊦提出 ㊦登場
 ㊦復活

1・122

高) ㊦オーガナイザー ㊦確立 ㊦形成 ㊦結成
 ㊦後成 ㊦樹立 ㊦前成 ㊦創建 ㊦創設
 ㊦創立 ㊦超層 ㊦大成

中) ㊦確立 ㊦形成 ㊦結成 ㊦樹立 ㊦創設
 ㊦大成

1・123

高) ㊦解消 ㊦完成 ㊦既成 ㊦深成 ㊦済まし
 ㊦済み ㊦生成 ㊦成否 ㊦成立 ㊦全廃
 ㊦断絶 ㊦出来(でき) ㊦途絶 ㊦成り
 ㊦廃止 ㊦未完

中) ㊦解消 ㊦完成 ㊦深成 ㊦生成 ㊦成立
 ㊦出来(でき) ㊦成り ㊦廢校 ㊦廢止

1・1240

各語についた数字は出現教科数(全教科は*, 1のときは右の略号で教科名を示す)。出現教科数が漢数字の時は社会科学教科のみ, 白丸算用数字の場合は理科系教科のみ, 黒丸算用数字は理・社両方への出現を示す。

(高校) ㊦…物理 ㊦…化学 ㊦…生物 ㊦…地学 ㊦…倫社 ㊦…政経 ㊦…日本史 ㊦…世界史 ㊦…地理
 (中学) ㊦…理1上 ㊦…理1下 ㊦…理2上 ㊦…理2下 ㊦…公民 ㊦…地理 ㊦…歴史

高) ㊦依存 ㊦共存 ㊦局在 ㊦現行 ㊦現存
 ㊦孤立 ㊦混在 ㊦散在 ㊦実在 ㊦実存
 ㊦重複 ㊦自立 *存在 ㊦存置 ㊦存亡
 ㊦存立 ㊦対立 ㊦中立 ㊦点在 *独立
 ㊦配置 ㊦廃立 ㊦普通 ㊦分布 ㊦分立
 ㊦並存 ㊦併置 ㊦偏在 ㊦遊離 ㊦両立
 ㊦連立

1・1241

高) ㊦居宅 ㊦在位 ㊦在外 ㊦在京 ㊦在庫
 ㊦在郷 ㊦在職 ㊦在村 ㊦在地 ㊦在日
 ㊦在民 ㊦在野 ㊦潜在 ㊦内在
 ㊦ビルトイン ㊦built-in
 ㊦在日

1・1242

高) ㊦在留 ㊦常駐 ㊦進駐 ㊦滞在 ㊦駐在
 ㊦駐屯 ㊦駐兵 ㊦駐留 ㊦不在
 中) ㊦進駐 ㊦駐留 ㊦留守

1・1243

高) ㊦消し ㊦自滅 ㊦消去 ㊦焼失 ㊦消失
 ㊦消滅 ㊦衰亡 ㊦絶滅 ㊦全滅 ㊦喪失
 ㊦絶え ㊦封滅 ㊦不滅 ㊦抹殺 ㊦抹消
 ㊦滅却 ㊦滅亡
 中) ㊦消し ㊦枯涸 ㊦焼失 ㊦絶滅 ㊦全滅
 ㊦絶え ㊦滅亡

1・1244

高) ㊦残存 ㊦残留 ㊦常住 ㊦常設 ㊦常置
 ㊦なごり ㊦無常 ㊦stay
 中) ㊦後遺 ㊦常設 ㊦常備 ㊦残し

1・1250

高) ㊦維持 ㊦温存 ㊦含有 ㊦堅持 ㊦恒存
 *固有 ㊦持久 ㊦耐久 ㊦放置 ㊦保持
 ㊦保全 ㊦保存
 中) ㊦維持 ㊦固有 ㊦放置 ㊦保持 ㊦保全
 ㊦保存

1・1251

高) ㊦一掃 ㊦解除 ㊦棄捐 ㊦省略 ㊦省力
 ㊦除外 ㊦除去 ㊦除脳 ㊦除皮 ㊦撤去
 ㊦撤廃 ㊦撤兵 ㊦抜け ㊦廃 ㊦放棄
 ㊦排除 ㊦廢絶 ㊦廢藩 ㊦排仏 ㊦廃仏
 ㊦破棄 ㊦抜歯 ㊦放棄 ㊦防除

中) ㊦空き ㊦解除 ㊦欠け ㊦駆除 ㊦省
 ㊦省略 ㊦脱脂 ㊦撤廃 ㊦投資 ㊦抜き
 ㊦退(の)け ㊦廃 ㊦放棄 ㊦排除 ㊦廢絶
 ㊦廢藩 ㊦破棄 ㊦非核 ㊦放棄

1・1300

高) ㊦位相 ㊦概況 ㊦活況 ㊦逆位 ㊦窮状
 ㊦景気 ㊦現状 ㊦好況 ㊦様(さま)
 ㊦産状 ㊦市況 ㊦状 ㊦状況 *状態
 ㊦諸相 ㊦真相 ㊦盛況 ㊦世相 ㊦敬況
 ㊦そう【ふしぎ〜】 ㊦相(そう)
 ㊦態(たい) ㊦里相 ㊦土状 ㊦不況
 ㊦複相 *様(よう) ㊦様子 ㊦様相

中) ㊦景気 ㊦現状 ㊦好況 ㊦好不況
 *様(さま) ㊦状 ㊦状況 *状態
 ㊦相(そう) ㊦態(たい) ㊦不況
 ㊦ぶり【久し〜】 ㊦め【少な〜】
 *様(よう) *様子 ㊦様相

1・1301

高) ㊦氣運 *傾向 ㊦形勢 ㊦國情 ㊦時勢
 ㊦実情 ㊦情勢 ㊦政情 ㊦大勢 ㊦態勢
 ㊦風潮
 中) ㊦氣運 ㊦傾向 ㊦実情 ㊦情勢 ㊦態勢
 ㊦風潮

1・1302

高) ㊦趣(おもむき) ㊦氣(け) ㊦けはい
 ㊦趣向 ㊦雰囲気 ㊦妙味
 中) ㊦趣(おもむき) ㊦氣(け) ㊦たたずまい

1・1303

高) ㊦異常 ㊦加減 ㊦基調 ㊦順調
 ㊦調(ちょう) ㊦調子 ㊦低調 ㊦不調
 ㊦論調
 中) ㊦異常 ㊦加減 ㊦具合 ㊦順調
 ㊦調(ちょう) ㊦低調 ㊦不調

1・131

高) ㊦外觀 ㊦外見 ㊦学風 ㊦歌風 ㊦画風
 ㊦氣風 ㊦形風 ㊦校風 ㊦作風 ㊦派風
 ㊦正風 ㊦奇風 ㊦博風 ㊦体裁 ㊦唐風
 ㊦なり ㊦風(ふう) ㊦風姿
 中) ㊦外觀 ㊦外見 ㊦画風 ㊦氣風 ㊦作風
 ㊦唐風 ㊦風(ふう)

1・132

高) ㊦オルガスム ㊦機制 ㊦構図 *構成
 *構造 ㊦システム ㊦実質 ㊦陣容 ㊦政体
 ㊦成分 ㊦全容 ㊦素(そ) ㊦造岩 ㊦組織
 ㊦組成 ㊦体系 ㊦体制 ㊦作り *内容

㊦メカニズム ㊦要素
 中) ㊦構成 ㊦構造 ㊦システム ㊦実質 ㊦成分
 ㊦素(そ) ㊦組織 ㊦体制 ㊦作り ㊦内容
 ㊦要素

1・1330

高) ㊦悪性 ㊦悪性 ㊦アイデア ㊦陰性 ㊦延性
 ㊦活性 ㊦慣性 ㊦極性 ㊦屈性 ㊦形質
 ㊦団体 ㊦國風 ㊦個性 ㊦砂質 ㊦酸性
 ㊦質質 ㊦磁性 ㊦質 ㊦習性 ㊦水質
 *〜性(せい) ㊦性悪 ㊦性格 ㊦性向
 ㊦性質 ㊦性善 ㊦走性 ㊦素質 ㊦体質
 ㊦体性 ㊦弾性 ㊦中性 ㊦展性 ㊦天賦
 ㊦特質 ㊦特性 ㊦毒性 ㊦軟性 ㊦粘性
 ㊦品位 ㊦品質 ㊦仏性 ㊦本質 ㊦本性
 ㊦慣性 ㊦優性 ㊦個性 ㊦良質 ㊦劣性
 中) ㊦慣性 ㊦団体 ㊦國風 ㊦個性 ㊦酸性
 ㊦質(しつ) ㊦習性 ㊦水質
 ㊦〜性(せい) ㊦性格 ㊦性質 ㊦弾性
 ㊦中性 ㊦適性 ㊦品質 ㊦本質 ㊦良質

1・1331

高) ㊦異色 ㊦旧弊 ㊦欠陥 ㊦欠点 ㊦國特
 ㊦弱点 ㊦短所 ㊦長所 ㊦特色 ㊦特長
 *特徴 ㊦美点 ㊦弊害 ㊦利点
 中) ㊦欠点 ㊦弱点 ㊦短所 ㊦長所 ㊦特色
 ㊦特徴 ㊦弊害 ㊦利点

1・1340

高) ㊦アインスタシー ㊦緩和 ㊦均衡 ㊦緊張
 ㊦締まり ㊦節度 ㊦秩序 ㊦調和
 ㊦バランス ㊦張り ㊦平衡 ㊦まとまり
 ㊦ゆるみ
 中) ㊦緩和 ㊦均衡 ㊦緊張 ㊦締まり ㊦秩序
 ㊦調和 ㊦バランス ㊦張り ㊦まとまり

1・1341

高) ㊦整理 ㊦調整 ㊦調節 ㊦同調
 中) ㊦整理 ㊦調整 ㊦調節

1・1342

高) ㊦からまり ㊦攪乱 ㊦混交 ㊦混乱 ㊦紛糾
 ㊦乱れ ㊦ラッシュ ㊦乱雑
 中) ㊦混み ㊦混雑 ㊦混乱 ㊦ラッシュ

1・1343

高) ㊦可否 ㊦是(ぜ) ㊦正(せい) ㊦善悪
 ㊦中略 ㊦ベスト(best) ㊦優劣
 ㊦良し
 中) ㊦良し

1・1344
 高) ㊦完備 ㊦危急 ㊦危険 ㊦窮迫 ㊦急迫
 ㊦緊迫 ㊦故障 ㊦困難 ㊦さび(寂)
 ㊦支障 ㊦滑(せい) ㊦切迫 ㊦音楽
 ㊦尊敬 ㊦都合 ㊦美(びり) ㊦不純 ㊦不備
 ㊦便宜 ㊦変則 ㊦混じり
 中) *危険 ㊦故障 ㊦困難 ㊦錆 ㊦切迫
 ㊦尊敬 ㊦都合 ㊦不純

1・1400

高) ㊦威力 ㊦エネルギー ㊦活力 ㊦強力
 ㊦抗力 ㊦合力 ㊦実力 ㊦主力 ㊦自力
 ㊦勢力 ㊦精力 ㊦全力 ㊦総力 ㊦他力
 *力(ちから) ㊦微力 ㊦分力
 ㊦力(りき) *力(りょく)
 中) ㊦威力 ㊦エネルギー ㊦活力 ㊦強力
 ㊦抗力 ㊦合力 ㊦実力 ㊦出力 ㊦主力
 ㊦自力 ㊦勢力 ㊦全力 ㊦総力
 *力(ちから) ㊦馬力 ㊦分力
 ㊦力(りょく)

1・1401

高) ㊦任 ㊦任力 ㊦外任 ㊦外力 ㊦火力
 ㊦氣任 ㊦強任 ㊦擊力 ㊦血圧 ㊦原動力
 ㊦高張 ㊦根圧 ㊦重圧 ㊦重力 ㊦人力
 ㊦水圧 ㊦水力 ㊦全圧 ㊦弾力 ㊦張力
 ㊦電圧 ㊦電力 ㊦電張 ㊦動力 ㊦風力
 ㊦浮力 ㊦分圧 ㊦圧任 ㊦atm(気圧)
 ㊦pressure
 中) ㊦任 ㊦任力 ㊦火力 ㊦氣任 ㊦重力
 ㊦磁力 ㊦人力 ㊦水力 ㊦畜力 ㊦満力
 ㊦地力 ㊦電任 ㊦電力 ㊦動力 ㊦風力
 ㊦浮力 ㊦油圧

1・1402

高) ㊦氣力 ㊦国力 ㊦戦力 ㊦体力 ㊦智力
 ㊦武力 ㊦兵力 ㊦暴力 ㊦民力 ㊦勞力
 ㊦violence
 中) ㊦国力 ㊦戦力 ㊦武力 ㊦兵力 ㊦暴力
 ㊦勞力

1・1403

高) ㊦勢い ㊦攻勢 ㊦國勢 ㊦宗勢 ㊦勢威
 ㊦優勢 ㊦劣勢
 中) ㊦勢い ㊦優勢

1・1404

高) ㊦機能 ㊦効力 ㊦職能 ㊦性能 ㊦全能
 ㊦能(放射〜) ㊦能力 ㊦働き ㊦力点
 中) ㊦学力 ㊦機能 ㊦性能 ㊦能(放射〜)
 ㊦能力 *働き

各語についての数字は出現教科数(全教科は*, 1のときは右の略号で教科名を示す)。出現教科数が漢数字の時
 は社会科学系教科のみ、白丸算用数字の場合は理科系教科のみ、黒丸算用数字は理・社両方への出現を示す。

(高校) ㊦…物理 ㊦…化学 ㊦…生物 ㊦…地学 ㊦…倫社 ㊦…改修 ㊦…日本史 ㊦…世界史 ㊦…地理
 (中学) ㊦…理1上 ㊦…理1下 ㊦…理2上 ㊦…理2下 ㊦…公民 ㊦…地理 ㊦…歴史

1・1500

高) ①作用 ②即応 ③反動 ④反応 ⑤不活
中) ①作用 ②反応

1・1501

高) ①一新 *一定 ①一転 ①一変 ①改変
*変わり ④逆転 ④急変 ④好転 ④自浄
④青変 ④政変 ④赤変 ④地史 ④定
④転移 ④転化 ④不変 ④変位 ④変異
④変温 *変化 ④変革 ④変更 ④変光
④変質 ④変色 ④変成 ④変遷 ④変態
④変転 ④変動 ④変法 ④変容
④ホメオスタシス ④まり(高~)
中) *一定 ①一変 ①改変 *変わり
①定(てい) ①変転 *変化 ①変革
①変更 ①変質 ①変遷 ①変電 ①変動
①まり(高~)

1・1502

高) ①悪化 ①液化 ①軟化 *化(か) ①気化
①強化 ①激化 ①硬化 ①弱化 ①春化
①固化 ①炭化 ①同化 ①軟化 ①風化
①フッ化(弗化) ①陸化 ①硫化
中) ①悪化 ①軟化 *化 ①強化 ①激化
①淨化 ①同化 ①風化 ①硫化

1・1503

高) *安定 ①換え ①交換 ①交代 ①代謝
①代入 ①兌換 ①置換 ①転換 ①転座
①不換 ①変換
中) ①安定 ①換え ①交換 ①交代 ①代入
①転換

1・1504

高) ①男性 ①改革 ①改宗 ①改修 ①改称
①改新 ①改正 ①改善 ①改組 ①改造
①改復 ①回復 ①改竊 ①改良 ①革新
①光復 ①刷新 ①修正 ①是正 ①直し
①直り ①復原 ①復明 ①復古 ①復興
中) ①改革 ①改新 ①改正 ①改善 ①改造
①改測 ①改産 ①回復 ①改良 ①革新
①修正 ①是正 ①直し ①復原 ①復旧
①復古 ①復興

1・1505

高) ①開会 ①開業 ①開始 ①開設 ①開戦
①開幕 ①完結 ①完了 ①再開 ①終結
①終止 ①終戦 ①終了 ①創始 ①着手
①始まり ①発刊
中) ①開始 ①開設 ①開戦 ①再開 ①終結

①終戦 ①着手 ①始まり

1・1506

高) ①休止 ①休戦 ①中止 ①中絶 ①中斷
①停戦
中) ①休耕 ①休止 ①休戦 ①中止

1・1507

高) ①一連 ①永続 ①間欠 ①動続 ①経過
①継続 ①継承 ①継続 ①後継 ①持続
①世襲 ①相続 ①続成 ①続行 ①存続
①断続 ①中継 ①継ぎ ①続き ①不断
①連続
中) ①一連 ①動続 ①継続 ①後継 ①相続
①到達 ①中継 ①継ぎ ①続き ①不断 ①連続

1・1510

高) ①動き ①運動 *運動 ①オートメーション
①活動 ①流動 ①作動 ①自動
①蠕動(ぜんどう) ①電動 ①動 ①動眼
①能動 ①搏動(はくどう) ①発動
①パルス ①後動 ①脈動 ①躍動 ①流動
中) ①動き ①運動 *運動 ①オートメーション
①活動 ①自動 ①動(どう) ①発動
①微動

1・1511

高) ①回転 ①攪拌(かくはん) ①共振 ①公転
①自転 ①振動 ①地動 ①転回 ①動揺
①反発 ①振り ①揺れ ①揺(ゆ)り
①ゆるぎ
中) ①あおり ①回転 ①公転 ①自転 ①振動
①地動 ①動揺 ①反撥 ①振り ①ゆるぎ
①ゆれ

1・1512

高) ①ストップ ①停止 ①停滞 ①停頓
①留(りゅう)
中) ①渋滞 ①駐車 ①停止 ①停滯

1・1513

高) ①歩み ①固定 ①ころがり ①敷き
①座り(～込み) ①静(せい) ①静止
①静置 ①倒れ *立ち ①打倒 ①直立
①定常 ①定着 ①飛び ①遠い ①飛躍
②不動 ②不抜 ②乱舞 ②sit
②walk
中) ①歩み ①固定 ①敷き ①静止 ①倒れ
①立ち ①打倒 ①定置 ①飛び ①遠い

1・1520

高) ①一路 ①往路 ①回路 ①海路 ①過程
①軌跡 ①帰途 ①軌道 ①帰路 ①経路
①經由 ①経路 ①黄道 ①航路 ①進路
①赤道 ①弾道 ①動向 ①道程 ①途中
①プロセス ①速走 ①陸路 ①ルート
中) ①回路 ①海路 ①過程 ①軌道 ①經由
①経路 ①黄道 ①航路 ①コース ①進路
①動向 ①途中 ①陸路 ①陸路 ①ルート

高) ①一路 ①往路 ①回路 ①海路 ①過程

①軌跡 ①帰途 ①軌道 ①帰路 ①経路
①經由 ①経路 ①黄道 ①航路 ①進路
①赤道 ①弾道 ①動向 ①道程 ①途中
①プロセス ①速走 ①陸路 ①ルート
中) ①回路 ①海路 ①過程 ①軌道 ①經由
①経路 ①黄道 ①航路 ①コース ①進路
①動向 ①途中 ①陸路 ①陸路 ①ルート

1・1521

高) ①移行 ①移項 ①移住 ①移植 ①移転
①移動 ①移り ①投到 ①終着 ①出動
①出発 ①出漁 ①上陸 ①推移 ①聖遷
①西漸 ①遷移 ①遷都 ①着陸 ①転動
①到達 ①到着 ①到来 ①必至 ①漂着
①ヘジラ ①発足
中) ①移住 ①移転 ①移動 ①移り ①出動
①出発 ①上陸 ①彼岸 ①着陸 ①到達
①到着 ①到来 ①発足

1・1522

高) ①逸脱 ①迂回 ①環流 ①貫流 ①寄港
①急行 ①航海 ①航行 ①行進 ①交流
①就航 ①順行 ①進軍 *進行 ①対流
①蛇行 ①直行 ①通行 ①転向 ①渡航
①離航 ①飛行 ①密航 ①来航
中) ①運行 ①航海 ①行進 ①交流 ①進行
①対流 ①直通 ①通行 ①通り ①渡航
①飛行 ①来航

1・1523

高) ①横行 ①巡回 ①循環 ①巡洋 ①巡歴
①吹送 ①すべり ①伝導 ①東流 ①流し
①流れ ①便(交通の～) ①遅延 ①北流
①補流 ①乱流 ①流(りゅう) ①流下
①流浪
中) ①循環 ①滑り ①流し ①流れ
①便(交通の～) ①放流 ①ホバー
①流(りゅう)

1・1524

高) ①一貫 ①横断 ①開通 ①貫徹 ①縦貫
①縦断 ①浸透 ①全通 ①通過 ①通風
①伝わり ①徹底 ①伝播 ①透過 ①透水
①透析 ①通し ①波及 ①半透 ①風靡
①普及 ①不通 ①不導 ①流通 ①流布
①経過(ろか)
中) ①横断 ①開通 ①縦貫 ①全通 ①通過
①徹底 ①普及 ①流通 ①経過(ろか)

1・1525

高) ①一貫 ①横断 ①開通 ①貫徹 ①縦貫
①縦断 ①浸透 ①全通 ①通過 ①通風
①伝わり ①徹底 ①伝播 ①透過 ①透水
①透析 ①通し ①波及 ①半透 ①風靡
①普及 ①不通 ①不導 ①流通 ①流布
①経過(ろか)
中) ①横断 ①開通 ①縦貫 ①全通 ①通過
①徹底 ①普及 ①流通 ①経過(ろか)

高) ①送り ①後進 ①主導 ①随行 ①推進

①先駆 ①先行 ①先進 ①促進 ①促成
①追隨 ①退却 ①逃走 ①敗走 ①並行
①誘導 ①リード
中) ①主導 ①先進 ①促進 ①促成
①タグ(～ポート) ①中進 ①同行 ①並行
①誘致 ①誘導 ①リード

1・1526

高) ①一進 ①一退 ①逆進 ①逆行 ①急進
①後退 ①進出 ①進退 ①漸進 ①前進
②直進 ②撤退 ②東路 ②戻り ②確進
中) ①左折 ①進出 ①前進 ①直進 ①撤退

1・1527

高) ①外来 ①行幸 ①下だし ①下だり ①下向
①再来 ①参勤 ①上京 ①西進 ①伝来
①東上 ①東進 ①渡来 ①南下 ①舶来
①赴任 ①北上 ①北進 ①来貢 ①来朝
①来島 ①来日 ①来歴 ①来賓
中) ①参勤 ①伝来 ①西進 ①南下 ①北上

1・1528

高) ①往復 ①往來 ①回帰 ①帰り ①来(き)
①帰還 ①帰朝 ①帰国 ①帰入 ①渡航
①渡海 ①復帰 ①行(ゆ)き
中) ①往復 ①往來 ①回帰 ①帰り ①来(き)
①帰還 ①帰朝 ①帰国 ①帰入 ①渡航
①渡海 ①復帰 ①行(ゆ)き ①渡り

1・1530

高) ①移入 ①入(い)り ①入(い)れ ①介入
①押し ①ジェット ①出沒 ①侵入 ①没入
①進入 ①先入 ①退去 ①出し
①脱(だつ) ①脱却 ①脱出 ①脱走
①脱退 ①抽出 ①抽出 ①突入 ①入隊
①入港 ①入城 ①排気 ①排出 ①排水
①発煙 ①搬出 ①搬入 ①不入 ①噴出
①噴霧 ①放出 ①没入 ①溶出 ①溶解
①流出 ①流入
中) ①移入 ①移入 ①入(い)り ①入(い)れ
①介入 ①刺し ①ジェット ①侵入
①出し ①脱出 ①脱退 ①転入 ①突入
①入院 ①入港 ①排 ①排出 ①排水
①不入 ①噴出 ①放出 ①湯水 ①流出
①流入

1・1531

高) ①込み ①込め ①挿入 ①注入 ①投入
①導入 ①封入 ①編入
①Containment ①down
中) ①込み ①投入

各語についた数字は出現教科数(全教科は*, 1のときは右の略号で教科名を示す)。出現教科数が漢数字の時は社会科学系教科のみ, 日丸算用数字の場合は理科系教科のみ, 黒丸算用数字は理・社両方への出現を示す。

(高校) ①…物理 ①…化学 ①…生物 ①…地学 ①…倫社 ①…政経 ①…日本史 ①…世界史 ①…地理
(中学) ①…理1上 ①…理1下 ①…理2上 ①…理2下 ①…公民 ①…地理 ①…歴史

1・1532
 高) *吸収 ①吸入
 中) ①吸収

1・1533
 高) ①覆い ②おぼれ ③収容 ④潜水 ⑤帯水
 ⑥漬け ⑦包囲 ⑧包括 ⑨包含 ⑩包蔵
 ⑪包容 ⑫埋蔵
 中) ⑬カバー ⑭潜水 ⑮漬け ⑯没し ⑰包蔵
 ⑱埋蔵

1・1540
 高) ①上がり ②上げ ③落とし ④下降 ⑤下垂
 ⑥陥落 ⑦下剋上 ⑧下落 ⑨降下 ⑩高騰
 ⑪高揚 ⑫下がり ⑬下げ ⑭失墜 ⑮昇格
 ⑯昇給 ⑰上下 ⑱昇降 ⑲上昇 ⑳昇進
 ㉑墜落 ㉒低下 ㉓低落 ㉔滴下 ㉕転落
 ㉖投下 ㉗脱貨 ㉘上(のぼ)り ㉙暴落
 ㉚暴落 ㉛没落 ㉜落下
 中) ①上がり ②上げ ③落ち ④降ろし ⑤下降
 ⑥起重 ⑦下剋上 ⑧下落 ⑨降下 ⑩下がり
 ⑪登り ⑫上昇 ⑬上下 ⑭低下 ⑮投下
 ⑯盛り ⑰暴落 ⑱没落 ⑲落下

1・1541
 高) ①浮き ②貨客 ③陥没 ④沈み ⑤脱落
 ⑥沈下 ⑦沈降 ⑧沈滞 ⑨沈没 ⑩積み
 ⑪乗せ ⑫乗り ⑬満載
 中) ①浮き ②降り ③沈下 ④沈降 ⑤積み
 ⑥乗せ ⑦乗り ⑧浮上

1・1550
 高) *合い ①合わ〔組みへせ〕 ②一元 ③合衆
 ④合体 ⑤合併 ⑥合邦 ⑦カルテル ⑧凝集
 ⑨群集 *結合 ⑩結果 ⑪結束 ⑫兼併
 ⑬合成 ⑭合同 ⑮合併 ⑯合名 ⑰合流
 ⑱採集 ⑲集積 ㉑集合 ㉒果散 ㉓果成
 ㉔集中 ㉕接合 ㉖総合 ㉗対合 ㉘統合
 ㉙複合 ㉚分権 ㉛併合 ㉜編成 ㉝摘集
 ㉞密集 ㉟融合 ㊱離合 ㊲連合
 ①U n i t e d
 中) *合い ①合わ〔組みへせ〕 ②合衆 ③合体
 ④合併 ⑤カルテル ⑥結合 ⑦結果 ⑧結束
 ⑨合成 ⑩合同 ⑪合流 ⑫採集 ⑬集積
 ⑭集散 ⑮取集 ⑯集中 ⑰総合 ⑱統合
 ⑲同和 ⑳併合 ㉑密集 ㉒連合

1・1551
 高) ①一括 ②画一 ③くくり ④混合 ⑤総括
 ⑥統一 ⑦統括 ⑧統轄 ⑨統管

中) ⑩混合 ⑪統一

1・1552
 高) ①解像 ②解体 ③解党 ④拡散 ⑤細分
 ⑥散開 ⑦散布 ⑧散乱 ⑨折半 ⑩中分
 ⑪等割 ⑫内分 ⑬配分 ⑭発散
 ⑮破裂 ⑯割割 ⑰分割 ⑱分〔分数〕
 ㉑分化 ㉒分解 ㉓分画 ㉔分割 ㉕分権
 ㉖分光 ㉗分散 ㉘分体 ㉙分担 ㉚分断
 ㉛分地 ㉜分配 ㉝分離 ㉞分製 ㉟放散
 ㊱離散 ㊲分かれ ㊳分け ㊴割れ
 中) ①解体 ②拡散 ③散布 ④疎開 ⑤配分
 ⑥分〔分数〕 ⑦分解 ⑧分割 ⑨分散
 ⑩分配 ⑪分離 ⑫分裂 ⑬分かれ ⑭分け
 ⑮割れ

1・1553
 高) ①閉鎖 ②開放 ③公開 ④拘束 ⑤束縛
 ⑥詰まり ⑦閉鎖 ⑧封じ ⑨閉鎖 ⑩密封
 ⑪密閉 ⑫閉鎖 ⑬lock ⑭open
 中) ①閉鎖 ②公開 ③拘束 ④束縛 ⑤詰まり
 ⑥封鎖 ⑦閉鎖 ⑧閉鎖 ⑨閉塞

1・1560
 高) ①アプローチ ②遠心 ③隔離 ④求心
 ⑤近接 ⑥向心 ⑦すがり〔通り〜〕 ⑧接近
 ⑨接触 ⑩接地 ⑪接着 ⑫接峰 ⑬離れ
 ⑭引き ⑮付着 ⑯密着 ⑰寄せ ⑱離村
 ⑲離脱 ⑳隣接
 中) ①一触 ②近接 ③触り ④接眼 ⑤接近
 ⑥接触 ⑦粘着 ⑧引き ⑨付着 ⑩寄せ
 ⑪離村 ⑫隣接

1・1561
 高) ①インパルス ②打ち ③衝突 ④衝撃
 ⑤衝突 ⑥打撃 ⑦追突 ⑧摩擦
 中) ①打ち ②衝撃 ③衝突 ④打撃 ⑤突き
 ⑥摩擦

1・1562
 高) ①圧倒 ②圧迫 ③抗(こう) ④抗生
 ⑤抵抗 ⑥反抗 ⑦抑圧
 中) ①圧迫 ②抵抗 ③反抗 ④抑圧

1・1563
 高) ①回避 ②かせ〔足〜〕 ③支(ささ)え
 ④妨げ ⑤さわり〔さし〜〕 ⑥遮光 ⑦遮蔽
 ⑧障害 ⑨阻害 ⑩阻止 ⑪打開 ⑫打破
 ⑬断熱 ⑭つかえ〔支〕 ⑮逃避 ⑯突破
 ⑰難解 ⑱難問 ⑲ブレーキ ⑳隔て ㉑防火
 ㉒妨害 ㉓防止 ㉔防犯 ㉕融通 ㉖抑止

⑦予防
 ⑧支え ⑨妨げ ⑩じゃま ⑪障害 ⑫阻止
 ⑬ブレーキ ⑭防止 ⑮防虫 ⑯融通 ⑰予防

1・1570
 高) ①折り ②陥入 ③屈曲 ④屈筋 ⑤屈折
 ⑥挫折 ⑦褶曲 ⑧造山 ⑨造磁 ⑩造陸
 ⑪突出 ⑫ねじり ⑬変形 ⑭曲り ⑮巻き
 ⑯モデリング ⑰隆起 ⑱増曲
 中) ①折り ②折れ ③褶(しゅう)曲 ④変形
 ⑤巻き ⑥隆起

1・1571
 高) ①開裂 ②貫入 ③切り ④くずれ
 ⑤揺籃(くっさく) ⑥こそぎ〔根〜〕
 ⑦裂け ⑧差し ⑨裂裂 ⑩切断 ⑪断裂
 ⑫劈開(へきかい)
 中) ①切り ②崩れ ③削り ④指し ⑤切削
 ⑥刺り ⑦掘り ⑧刺(む)き

1・1572
 高) ①壊滅 ②瓦解 ③毀釈 ④荒廢 ⑤壊し
 ⑥焼損 ⑦全壊 ⑧損傷 ⑨難破 ⑩破壊
 ⑪壊破 ⑫爆発 ⑬破砕 ⑭破滅 ⑮崩壊
 中) ①荒廢 ②壊し ③破壊 ④爆発 ⑤爆発

1・1573
 高) ①海食 ②海成 ③重なり ④河成 ⑤蚕食
 ⑥重層 ⑦浸食 ⑧スプロール ⑨成層
 ⑩直列 ⑪配列 ⑫飲食 ⑬米食 ⑭分枝
 ⑮並列 ⑯盛(もり)り ⑰浴食
 中) ①しほり ②浸食 ③直列 ④配列 ⑤並列
 ⑥盛り

1・1580
 高) ①重ね ②加増 ③加速 ④加熱 ⑤加味
 ⑥急減 ⑦急増 ⑧軽減 ⑨激減 ⑩激増
 ⑪減額 ⑫減光 ⑬減耗 ⑭減殺 *減少
 ⑮減速 ⑯減速 ⑰減率 ⑱削減 ⑲集積
 ⑳節減 ㉑漸増 *増加 ㉒増減 ㉓増産
 ㉔増師 ㉕増進 ㉖増水 ㉗増税 ㉘増税
 ㉙増設 ㉚増大 ㉛増徴 ㉜増発 ㉝増積
 ㉞蓄積 ㉟追加 ㊱過減 ㊲添加 ㊳倍加
 ㊴倍増 ㊵倍減 ㊶増え ㊷付加 ㊸減り
 ㊹補填 ㊺増し ㊻累重 ㊼累積
 ㊽加熱 ㊾急減 ㊿急増 ㉑軽減 ㉒激減
 ㉓激増 ㉔減少 ㉕減税 ㉖減反 ㉗増加
 ㉘増減 ㉙増産 ㉚増進 ㉛増税 ㉜増設
 ㉝増大 ㉞増発 ㉟増積 ㊱蓄積 ㊲繁殖
 ㊳満ち

1・1582
 高) ①圧縮 ②延期 ③延長 ④拡充 ⑤拡大
 ⑥拡張 ⑦急伸 ⑧強縮 ⑨凝縮 ⑩緊縮
 ⑪軍縮 ⑫収縮 ⑬集約 ⑭縮小 ⑮伸縮
 ⑯伸張 ⑰伸長 ⑱短縮 ⑲展開 ⑳濃縮
 ㉑伸び ㉒伸び ㉓広がり ㉔膨張
 ㉕集約(れんしゅく)
 中) ①圧縮 ②延長 ③拡充 ④拡大 ⑤拡張
 ⑥軍縮 ⑦集約 ⑧縮小 ⑨短縮 ⑩展開
 ⑪伸び ⑫広がり ⑬ふくらし〔〜粉〕
 ⑭膨張

1・1583
 高) ①衰え ②減退 ③自足 ④充実 ⑤充足
 ⑥充満 ⑦衰弱 ⑧衰退 ⑨衰微 ⑩増強
 ⑪耐(たい) ⑫耐干 ⑬耐寒 ⑭耐病
 ⑮卓越 ⑯超越 ⑰補強 ⑱補充 ⑲補足
 ⑳優越 ㉑Supremacy
 中) ①衰え ②自足 ③充実 ④消耗 ⑤増強
 ⑥補充 ⑦優越

1・1584
 高) ①改進黨 ②向上 ③興隆 ④隆降 ⑤消長
 ⑥進化 ⑦振興 ⑧衰退 *進歩 ⑨衰衰
 ⑩退化 ⑪退廃 ⑫破産 *発展
 中) ①改進黨 ②向上 ③興隆 ④消長 ⑤進化
 ⑥振興 ⑦進退 *進歩 *発展 ⑧発展

1・160
 高) *位置 ①王位 ②王座 ③下位 ④窮地
 ⑤境遇 ⑥境地 ⑦局面 ⑧高位
 ⑨境(さかい) ⑩時局 ⑪首位 ⑫上位
 ⑬政局 ⑭戦局 ⑮大局 ⑯段階 ⑰地位
 ⑱帝位 ⑲破局 ⑳侯位
 中) ①位置 ②上位 ③段階 ④地位 ⑤破局
 ⑥部署 ⑦侯位

1・1610
 高) ①一時(いちじ) ②時(じ) *時間
 ③瞬間 ④春秋(しゅんじゅう) ⑤スコレー
 ⑥走時 ⑦多年 ⑧短日 ⑨長日 ⑩零時
 *時(とき) *年月 *間(ま) ⑪余暇
 中) ①一時(いちじ) ②一瞬 ③歲月
 ④時(じ) *時間 ⑤春秋(しゅんじゅう)
 *時(とき) *年月 ⑥暇(ひま)
 *間(ま)

1・1611
 高) ①いつ ②機(=時) ③機運 ④機会
 ⑤危機 ⑥期限 ⑦きっかけ ⑧契機 ⑨好機
 ⑩正機 ⑪進運 ⑫定期 ⑬停年 ⑭転機
 ⑮動機 ⑯年限 ⑰ピンチ

各語についての数字は出現教科数(全教科は*, 1のときは右の略号で教科名を示す)。出現教科数が漢数字の時は社会科学系教科のみ, 白丸算用数字の場合は理科系教科のみ, 黒丸算用数字は理・社両方への出現を示す。

(高校) ④…物理 ⑤…化学 ⑥…生物 ⑦…地学 ⑧…倫社 ⑨…政経 ⑩…日本史 ⑪…世界史 ⑫…地理
 (中学) ④…理1上 ⑤…理1下 ⑥…理2上 ⑦…理2下 ⑧…公民 ⑨…地理 ⑩…歴史

中) ③いつ ④機〔=時〕 ⑤機会 ⑥危機
⑦期限 ⑧期日 ⑨きっかけ ⑩契機 ⑪定期
⑫定年

1・1612

高) *頃 *際(さい) ②時刻 ③時点 ④日時
中) *頃 *際(さい) ②時刻 ③とたん

1・1613

高) ①經常 ②常時 ③度(たび) ④昼夜
⑤通常 ⑥部度 ⑦日常 ⑧年々 ⑨階段
⑩平時 ⑪平常 ⑫毎(まい) ⑬毎日
⑭毎年 ⑮毎秒 ⑯毎分 ⑰臨時 ⑱連日
⑲連年
中) ①常時 ②度(たび) ③昼夜 ④日常
⑤年々 ⑥階段 ⑦平時 ⑧毎日 ⑨毎年
⑩臨時

1・1620

高) ①雨季 ②会期 ③夏期 ④画期 ⑤乾季
⑥期 ⑦期間 ⑧画期 ⑨後期 ⑩光周
⑪後半期 ⑫最末期 ⑬時期 ⑭中(じゅう)
⑮周期 ⑯終期 ⑰初期 ⑱新期 ⑲前期
⑳早期 ㉑短期 ㉒中期 ㉓中葉 ㉔長期
㉕任期 ㉖年間 ㉗年期 ㉘晩期 ㉙水期
中) ①雨季 ②乾季 ③期 ④期間 ⑤時期
⑥中(じゅう) ⑦周期 ⑧初期 ⑨任期
⑩年間 ⑪末期

1・1621

高) ①一生 ②永久 ③永世 ④永代
⑤久(きゅう) ⑥恒久 ⑦終身 ⑧生涯
⑨万古 ⑩万年
中) ①一生 ②永久 ③永世

1・1622

高) ①青春 ②成年 ③中青年 ④年記 ⑤晩年
⑥幼時 ⑦幼少 ⑧幼齡
中) ①成年 ②老齡

1・1623

高) ①安政 ②安和 ③維新 ④一世 ⑤永享
⑥永承 ⑦永正 ⑧永仁 ⑨永保 ⑩永楽
⑪永祿 ⑫永和 ⑬延喜 ⑭延久 ⑮延宝
⑯延暦 ⑰応安 ⑱応永 ⑲王朝 ⑳応徳
㉑応仁 ㉒嘉永 ㉓嘉吉 ㉔化政 ㉕寛永
㉖元慶 ㉗寛政 ㉘徳代 ㉙寛平 ㉚開水期
㉛カンブリア ㉜紀 ㉝紀元 ㉞享保 ㉟近世
①近代 ②慶安 ③慶応 ④慶長 ⑤建久
⑥元弘 ⑦原始 ⑧元治 ⑨現代 ⑩元代

⑪元朝 ⑫所朝 ⑬元和 ⑭建仁 ⑮建武
⑯元禄 ⑰弘安 ⑱弘化 ⑲洪積 ⑳弘仁
㉑古期 ㉒古生 ㉓古代 ㉔史上 ㉕治承
㉖時代 ㉗次代 ㉘寿永 ㉙ジュラ
㉚昭(しょう) ㉛貞永 ㉜貞観 ㉝承久
㉞貞享 ㉟正中 ㊱正長 ㊲正徳 ㊳承平
㊴勝宝 ㊵昭和 ㊶初代 ㊷初唐 ㊸シルル
㊹清代 ㊺世(せ) ㊻世(せい) *世紀
㊼盛唐 ㊽世代 ㊾戦国 ㊿先史 ㊽戦時
㊽前代 ㊽創世 ㊽宋代 ㊽代(年代)
㊽代(後略) ㊽大永 ㊽大化 ㊽大正
㊽代々 ㊽大宝 ㊽中世 ㊽中世 ㊽沖積
㊽朝(王朝) ㊽長享 ㊽長元 ㊽デボン
㊽天安 ㊽天慶 ㊽天正 ㊽天平 ㊽天文
㊽天保 ㊽天明 ㊽文和 ㊽南朝 ㊽年代
㊽白鳳 ㊽幕末 ㊽文和 ㊽文化 ㊽文久
㊽文治 ㊽文政 ㊽文和 ㊽文明 ㊽文禄
㊽平治 ㊽保元 ㊽法興 ㊽宝暦 ㊽末世
㊽末法 ㊽マムルック ㊽万延 ㊽明代
㊽明治 ㊽明德 ㊽明治 ㊽明和 ㊽弥生
㊽寢老 ㊽末世 ㊽慶応 ㊽歴代 ㊽和同
㊽和銅

中) ①安政 ②維新 ③延暦 ④応仁 ⑤嘉永
⑥化政 ⑦寛永 ⑧寛政 ⑨紀元 ⑩享保
⑪近代 ⑫慶応 ⑬慶長 ⑭原始 ⑮現代
⑯建武 ⑰元禄 ⑱弘安 ⑲古代 ⑳時代
㉑貞永 ㉒承久 ㉓正長 ㉔昭和 ㉕初代
㉖世(せい) *世紀 ㉗世代 ㉘戦国
㉙戦時 ㉚代(だい) ㉛大化 ㉜大正
㉝代々(だいだい) ㉞大宝 ㉟天平 ㊱天文
㊲天保 ㊳天明 ㊴唐代 ㊵南北朝 ㊶年代
㊷天永 ㊸文化 ㊹文政 ㊺平治 ㊻保元
㊼宝暦 ㊽明治 ㊾弥生 ㊿和銅・和同

1・1624

高) ①秋(あき) ②寒(かん) ③季 ④季節
⑤初夏 ⑥冬季 ⑦夏(なつ) ⑧日長
⑨春(はる) ⑩冬(ふゆ)
中) ①秋(あき) ②季(き) ③季節
④シーズン ⑤盛夏 ⑥夏(なつ)
⑦春(はる) ⑧冬(ふゆ)

1・1630

高) ①元年 ②凶年 ③甲午 ④庚午 ⑤初年
⑥辛亥 ⑦壬申 ⑧年(とし) *年(ねん)
⑨年度 ⑩班年 ⑪戊戌 ⑫戊辰 ⑬末年
⑭明六
中) ①元年 ②初年 ③辛亥 ④壬申
⑤年(とし) *年(ねん) ⑥年度 ⑦戊辰

1・1631

高) ①暮れ ②夏至 ③秋分 ④春分 ⑤冬至
⑥盆 ⑦メーデー
中) ①盆

1・1632

高) ①正月 ②月(つき) ③テレミドール
④朔月
中) ①下旬 ②月末 ③正月 ④初旬
⑤月(つき)

1・1633

高) ①火(曜日) ②月(曜日) ③週 ④週間
⑤水(曜日) ⑥日曜
中) ①月(曜日) ②週間 ③日曜 ④曜

1・1634

高) ①休日 ②日(じつ) ③祝祭日 ④節句
⑤日(にち) ⑥日(ひ)
中) ①休日 ②日(じつ) ③節句 ④日(にち)
⑤日(ひ)

1・1635

高) ①明け ②朝(あさ) ③暗期 *後(ご)
④日中 ⑤昼(ひる) ⑥夜(や) ⑦夜間
⑧夕(ゆう) ⑨夜(よ) ⑩宵
⑪夜(よる) ⑫黎明
中) ①明け ②あけぼの ③朝(あさ) ④正午
⑤深夜 ⑥日中 ⑦晩 ⑧昼(ひる) ⑨夜間
⑩夕(ゆう) ⑪夜(よ) ⑫宵
⑬夜(よる)

1・1640

高) ①古今(こきん) ②古今(ここん) ③今昔
中) ①古今(こきん)

1・1641

高) *今(いま) *現在 ②現世
③現生(〜人類) ④今日(こんにち)
中) *今(いま) ②現在 ③今日(こんにち)

1・1642

高) ①往年 ②過去 ③旧 ④今古 ⑤近年
⑥近來 ⑦最近 ⑧在來 *先(さき)
⑨從來 ⑩先(せん) ⑪本途 ⑫本来 ⑬昔
⑭元(もと)
中) ①永年 ②過去 ③旧 ④近年 ⑤最近
⑥在來 *先(さき) *昔 ⑦元(もと)

1・1643

高) ①明日(あす) ②近日 ③今後 ④将来
⑤前途 ⑥未然 ⑦未来 ⑧目前
中) ①明日(あした) ②今後 ③将来 ④前途

⑦未然

1・1650

高) ①優先 ②後半 ③次第 ④順 ⑤順位
⑥順序 ⑦序列 ⑧先頭 ⑨前半 ⑩先鞭
⑪優先
中) ①後半 ②次第 ③順 ④順々 ⑤順序
⑥前半 ⑦優先 ⑧P(〜波) ⑨S(〜波)

1・1651

高) ①終わり ②究極 ③極(きょく) ④結末
*最後 ⑤最終 *最初 ⑥終局 ⑦終始
⑧終末 ⑨初頭 ⑩末(すえ) ⑪絶頂
⑫戦端 ⑬端(たん) ⑭端緒 ⑮当初
⑯端(は) *初め・始め ⑰年頭 ⑱発端
⑲末(まつ) ⑳結び
中) ①終わり ②極(きょく) ③最後 ④最終
⑤最初 ⑥終い ⑦末(すえ) ⑧端(たん)
*初め・始め ⑨末(まつ) ⑩結び

1・1652

高) ①高潮 ②最中 ③さなか ④次(じ)
⑤次回 ⑥次(つぎ) ⑦道中 ⑧途上
中) ①成り ②さなか ③戦中 ④次(つぎ)
⑤途上

1・166

高) ①遅れ ②新旧 ③遅延 ④遅滞 *同時
中) ①遅れ ②新旧 ③同時

1・1670

高) ①後(あと) ②以後 ③以降 ④以前
⑤以来 ⑥役後 ⑦兼ねて ⑧死後 ⑨事後
⑩事前 ⑪前(ぜん) ⑫戦後 ⑬前後
⑭戦前 ⑮直後 ⑯直前 *当時 ⑰同年
*後(のち) ⑱古く ⑲没後 *前(まえ)
⑳明後 ㉑乱後 ㉒老後
中) *後(あと) ①以後 ②以降 ③以前
④以来 ⑤後(ご) ⑥死後 ⑦事前
⑧前(ぜん) ⑨戦後 ⑩前後 ⑪戦前
⑫直後 ⑬直前 ⑭当時 ⑮同年
⑯後(のち) ⑰古く ⑱没後 *前(まえ)
⑲老後

1・1671

高) ①後世 ②後代 ③後年 ④今回 ⑤今度
⑥前夜 ⑦当座 ⑧当面 ⑨翌 ⑩翌月
⑪翌日 ⑫翌年
中) ①今度 ②前日 ③前年 ④当座 ⑤当面
⑥翌 ⑦翌年

各語についての数字は出現教科数(全教科は*, 1のときは右の略号で教科名を示す)。出現教科数が漢数字の時は社会科学系教科のみ, 白丸算用数字の場合は理科系教科のみ, 黒丸算用数字は理・社両方への出現を示す。

(高校) ①…物理 ②…化学 ③…生物 ④…地学 ⑤…倫社 ⑥…政経 ⑦…日本史 ⑧…世界史 ⑨…地理 (中学) ⑩…理1上 ⑪…理1下 ⑫…理2上 ⑬…理2下 ⑭…公民 ⑮…地理 ⑯…歴史

1・168
高) ㊦工程
中) ㊦工程

1・1700
高) ㊦一堂 ㊦か【如】 ㊦各所 ㊦各地 ㊦局地
㊦居所 ㊦空間 ㊦空所 ㊦現地 *ここ
㊦地(じ) ㊦次元 ㊦私地 ㊦所(しょ)
㊦所在 ㊦聖地 *そこ ㊦他所 ㊦団地
㊦地(ち) ㊦地点 ㊦定点
㊦デモンション ㊦どこ *所(ところ)
㊦要地 ㊦立地
中) ㊦各所 ㊦各地 ㊦空間 ㊦現地 ㊦ここ
㊦地(じ) *所(しょ) ㊦所在 ㊦聖地
*そこ ㊦団地 ㊦地(ち) ㊦地点 *どこ
*所(ところ) ㊦要地 ㊦立地

1・171
高) ㊦丘点 ㊦重き ㊦各点 ㊦かなめ ㊦観点
㊦基点 ㊦起点 ㊦局所 ㊦局部 ㊦拠点
㊦原点 ㊦交点 ㊦座標 ㊦支点 ㊦視点
㊦重心 ㊦終点 ㊦重点 ㊦衝 ㊦焦点
㊦詰点 *線 ㊦中点 ㊦頂点 *点 ㊦沸点
㊦分水 ㊦本拠 ㊦本(もと) ㊦要所
中) ㊦各点 ㊦観点 ㊦起点 ㊦原点 ㊦支点
㊦重点 ㊦焦点 ㊦接点 ㊦線 ㊦頂点 *点
㊦水点 ㊦ピント ㊦沸点 ㊦ポイント
㊦本拠 *本(もと) ㊦要所 ㊦露点

1・1720
高) ㊦跡(あと) ㊦域 ㊦道標 ㊦道跡 ㊦雨域
*界 ㊦海城 ㊦露席 ㊦区域 ㊦区画
㊦城内 ㊦園 ㊦広域 ㊦底跡 ㊦座(ざ)
㊦西域 ㊦座席 ㊦址 ㊦市域 ㊦境界
㊦史跡 ㊦地盤 ㊦視野 ㊦泉跡 ㊦条痕
㊦水域 ㊦水園 ㊦生痕 ㊦席 ㊦全域
㊦足跡 ㊦帯 ㊦たまり【溜】 ㊦地域
㊦地区 ㊦地帯 ㊦地方 ㊦電界 ㊦土地
㊦腐底 *範囲 ㊦分野 ㊦楽座 ㊦陸域
㊦流域 ㊦領域 ㊦商園 ㊦科地
中) ㊦跡(あと) ㊦道跡 ㊦界 ㊦学区域
㊦露席 ㊦区域 ㊦区画 ㊦園 ㊦畑区 ㊦座
㊦磁界 ㊦史跡 ㊦地盤 ㊦視野 ㊦商園
㊦水域 ㊦全域 ㊦帯(たい)
㊦たまり【溜】 ㊦地域 ㊦地区 ㊦地帯
㊦地方 ㊦土地 ㊦範囲 ㊦版図 ㊦分野
㊦楽座 ㊦領域

1・1721
高) ㊦閾値 ㊦境界 ㊦極限界 ㊦限(げん)
㊦閾界 ㊦限界 ㊦限度 ㊦國境
中) ㊦境界 ㊦限(げん) ㊦國境

㊦境(さかい) ㊦北限
1・1730

高) ㊦一途 ㊦傾き ㊦かなた ㊦屈光 ㊦屈地
㊦クリノ ㊦傾斜 ㊦傾度 ㊦向点 ㊦勾配
㊦こちら ㊦逆(さか) ㊦斜(しゃ)
㊦定化 ㊦定光 ㊦走向 ㊦そちら
㊦そば【側】 ㊦対峙 ㊦縦(たて) ㊦直面
㊦斜め ㊦風向 *方向 ㊦向かい ㊦向き
㊦向け ㊦横
中) ㊦傾き ㊦傾斜 ㊦逆(さか) ㊦そば【側】
㊦縦(たて) ㊦直面 ㊦斜め ㊦風向
*方向 ㊦向き ㊦向け *横(よこ)

1・1731
高) ㊦東(あずま) ㊦以西 ㊦以東 ㊦以南
㊦以北 ㊦北(きた) ㊦西(さい) ㊦西面
㊦諸方 ㊦西(せい) ㊦西南 ㊦西半
㊦西半部 ㊦西部 ㊦西方 ㊦西北 ㊦大西
㊦中西部 ㊦中南 ㊦中南部 ㊦中北部
㊦東(とう) ㊦東西 ㊦東南 ㊦東半
㊦東半部 ㊦東部 ㊦東方 ㊦東北
㊦南(なん) ㊦南西 ㊦南東 ㊦南半
㊦南半部 ㊦南部 ㊦南方 ㊦南北
㊦西(にし) ㊦東(ひがし) ㊦偏西
㊦方位 ㊦方面 ㊦北(はく) ㊦北西
㊦北東 ㊦北半 ㊦北半部 ㊦北部 ㊦北面
㊦北方 ㊦南(みなみ) ㊦ゆくえ
中) ㊦以南 ㊦以北 ㊦海北 ㊦北(きた)
㊦西(さい) ㊦四方 ㊦西南 ㊦西部
㊦西方 ㊦大西 ㊦東(とう) ㊦東西
㊦東南 ㊦東部 ㊦東方 ㊦東北 ㊦東北東
㊦南(なん) ㊦南西 ㊦南東 ㊦南部
㊦南方 ㊦南北 ㊦西(にし)
㊦東(ひがし) ㊦偏西 ㊦方位 ㊦方角
㊦方面 ㊦北(はく) ㊦北西 ㊦北東
㊦北部 ㊦北北東 ㊦北方 ㊦南(みなみ)
㊦ゆくえ ㊦N【N極】

1・1740
高) ㊦右(う) ㊦右辺 ㊦右翼 ㊦左(さ)
㊦左辺 ㊦左方 ㊦左右 ㊦左(ひだり)
㊦右(みぎ)
中) ㊦右(う) ㊦右辺 ㊦左(さ) ㊦左辺
㊦左右 *左(ひだり) ㊦右(みぎ)

1・1741
高) *上(うえ) ㊦下(か) ㊦海上 ㊦海中
㊦下底 ㊦下部 ㊦下下 ㊦空中 ㊦下段
㊦最下 ㊦地下 ㊦下(した)
*上(じょう) ㊦上段 ㊦上方 ㊦水上
㊦水中 ㊦線上 ㊦台上 ㊦段 ㊦治下
㊦地下 ㊦地上 ㊦地中 ㊦中段 ㊦天上

㊦馬上 ㊦面上 ㊦陸上
*上(うえ) ㊦下(か) ㊦海上 ㊦海中
㊦空中 *下(した) *上(じょう)
㊦上方 ㊦水中 ㊦風上 ㊦段 ㊦地下
㊦地上 ㊦地中 ㊦洋上 ㊦陸上 ㊦路上

㊦馬上 ㊦面上 ㊦陸上
*上(うえ) ㊦下(か) ㊦海上 ㊦海中
㊦空中 *下(した) *上(じょう)
㊦上方 ㊦水中 ㊦風上 ㊦段 ㊦地下
㊦地上 ㊦地中 ㊦洋上 ㊦陸上 ㊦路上

1・1742
高) ㊦一角 ㊦外核 *核 ㊦核心 ㊦上(かみ)
㊦下流 ㊦隅(ぐう) ㊦山中 ㊦山頂
㊦山腹 ㊦下(しも) ㊦上流 ㊦芯 ㊦震央
㊦縦軸 ㊦隅(すみ) ㊦センター *軸
㊦体心 ㊦中央 ㊦中核 *中心 ㊦中核
㊦中部 ㊦中流 ㊦頂(ちよう) ㊦頂端
㊦頂部 ㊦都心 ㊦はずれ ㊦末梢
中) ㊦一面 ㊦街頭 ㊦核 ㊦上(かみ) ㊦下流
㊦山頂 ㊦山腹 ㊦下(しも) ㊦上流 ㊦芯
㊦震央 ㊦隅(すみ) ㊦センター *中央
*中心 ㊦中核 ㊦中部 ㊦中腹 ㊦頂上
㊦都心 ㊦爆心 ㊦はずれ

1・175
高) ㊦一面 ㊦裏(うら) ㊦液面 ㊦凹面
㊦表(おもて) ㊦外表 ㊦海面 ㊦外面
㊦前面 *側(がわ) ㊦球面 ㊦器壁
㊦急斜面 ㊦球面 ㊦月面 ㊦光球 ㊦地面
㊦斜面 ㊦縦断面 ㊦正面 ㊦水面 ㊦扇面
㊦前面 ㊦側面 ㊦体表 ㊦他面 ㊦多面
㊦断面 ㊦地表 ㊦地表面 ㊦地平 ㊦底面
㊦凸面 ㊦内面 ㊦液面 ㊦半面 ㊦表面
㊦表裏 ㊦部面 ㊦平面 ㊦壁面 ㊦膜面
㊦面(めん) ㊦両面
中) ㊦一面 ㊦裏(うら) ㊦液面
㊦表(おもて) ㊦海面 ㊦下面
*側(がわ) ㊦球面 ㊦地面 ㊦斜面
㊦正面 ㊦上面 ㊦水面 ㊦前面 ㊦側面
㊦断面 ㊦地表 ㊦地平 ㊦底面 ㊦内面
*表面 ㊦部面 ㊦平面 *面(めん)
㊦路面

1・176
高) *間(あいだ) ㊦一端 ㊦後ろ ㊦下端
*間(かん) ㊦後端 ㊦後部 ㊦後方
㊦最東端 ㊦最南端 ㊦最北端 ㊦終端
㊦上端 ㊦神前 ㊦屋間 ㊦西端 ㊦先端
㊦頂端 ㊦前端 ㊦前方 ㊦前葉 ㊦他端
㊦中間 ㊦裏(〜戸) ㊦頭端 ㊦突端
㊦南端 ㊦背後 ㊦端(はし) ㊦尾端
㊦ヘッド ㊦北端 ㊦末端 ㊦門前 ㊦両端
中) ㊦あい(山〜) *間(あいだ) ㊦一端
㊦後ろ *間(かん) ㊦最北端 ㊦先端
㊦前方 ㊦前葉 ㊦中間 ㊦南端 ㊦背後
㊦端(はし) ㊦北端 ㊦末端 ㊦門前
㊦両端

1・1770
高) ㊦城外 ㊦域内 *内(うち) ㊦液中
㊦屋内 ㊦外(がい) ㊦海外 ㊦外界
㊦外部 ㊦前内 ㊦管内 ㊦系内 ㊦限外
㊦図内 ㊦園外 ㊦獄中 ㊦園内 ㊦殿外
㊦市外 ㊦市中 ㊦室内 ㊦市内 ㊦寺内
㊦軍中 ㊦花中 ㊦園中 *外(そと)
㊦村内 ㊦体内 ㊦体外 ㊦治外 ㊦町内
㊦党内 ㊦外様 *内(ない) ㊦内外
㊦内層 *内部 ㊦中(なか) ㊦原中
㊦表中 ㊦野外 ㊦傾外 ㊦傾内 ㊦林内
㊦in ㊦out
中) *内(うち) ㊦液中 ㊦屋外 ㊦外(がい)
㊦海外 ㊦外界 ㊦外部 ㊦鼎外 ㊦園内
㊦鼎内 ㊦坑内 ㊦園外 ㊦園内 ㊦市中
㊦室内 ㊦市内 ㊦舍内 ㊦内(そと)
㊦体外 ㊦体内 ㊦治外 ㊦外様 ㊦土中
㊦内(ない) ㊦内外 ㊦内部 *中(なか)
㊦野外 ㊦傾内

1・1771
高) ㊦奥(おく) ㊦海底 ㊦高地 ㊦後背
㊦上底 ㊦深海底 ㊦浅海底 ㊦底(そこ)
㊦底(てい) ㊦低所 ㊦隣(となり)
㊦内奥 ㊦ふところ
中) ㊦奥(おく) ㊦海底 ㊦湖底 ㊦底(そこ)
㊦地底 ㊦隣(となり) ㊦よそ

1・178
高) ㊦一帯 ㊦沿海 ㊦沿線 ㊦遠方 ㊦外縁
㊦外辺 ㊦河畔 ㊦環境 ㊦際(きわ)
㊦近所 ㊦近辺 ㊦近隣 ㊦周囲 ㊦周縁
㊦周辺 ㊦沿い ㊦近く ㊦伝い ㊦東縁
㊦遠く ㊦畔(はん) ㊦付近 ㊦縁(ふち)
㊦辺(へ) ㊦線(へり) ㊦辺(へん)
㊦北辺 *回り ㊦寄り ㊦臨海
中) ㊦辺り ㊦一帯 ㊦沿線 ㊦遠方 ㊦傍ら
㊦環境 ㊦際(きわ) ㊦近所 ㊦孔辺
㊦周囲 ㊦周辺 ㊦身辺 ㊦沿い ㊦近く
㊦遠く ㊦端(はた) ㊦付近 ㊦縁(ふち)
㊦辺(へ) ㊦辺(へん) ㊦ひとり *回り
㊦寄り ㊦臨海

1・180
高) ㊦異形 ㊦外形 *形(かたち) ㊦かまえ
㊦環形 ㊦形(けい) ㊦形状 ㊦形態
㊦原形 ㊦後形 ㊦甲状 ㊦字面 ㊦詩形
㊦字形 ㊦姿勢 ㊦樹状 ㊦象形 ㊦姿
㊦図形 ㊦定形 ㊦同形 ㊦判(ばん)
㊦棒状 ㊦版状 ㊦有(あり) ㊦輪郭
中) ㊦外形 *形(かたち) ㊦構え
㊦形(けい) ㊦形状 ㊦姿(すがた)

各語についた数字は出現教科数(全教科は*, 1のときは右の略号で教科名を示す)。出現教科数が漢数字の時は社会科学系教科のみ、白丸算用数字の場合は理科系教科のみ、黒丸算用数字は理・社両方への出現を示す。

(高校) ㊦…物理 ㊦…化学 ㊦…生物 ㊦…地学 ㊦…倫社 ㊦…政経 ㊦…日本史 ㊦…世界史 ㊦…地理
(中学) ㊦…理1上 ㊦…理1下 ㊦…理2上 ㊦…理2下 ㊦…公民 ㊦…地理 ㊦…歴史

1・181

- 高) ①縦線 ②円弧 ③カーブ ④基線 ⑤曲線
 ⑥筋(すじ) ⑦経緯線 ⑧経線 ⑨弧
 ⑩谷線 ⑪黒点 ⑫弧状 ⑬黒球 ⑭夾線
 ⑮弱線 ⑯斜線 ⑰筋(すじ) ⑱雪線
 ⑲節線 ⑳接線 ㉑線状 ㉒線分 ㉓双曲
 ㉔長辺 ㉕直(ちよく) ㉖直線 ㉗底辺
 ㉘点線 ㉙ドット ㉚破線 ㉛斑点 ㉜法線
 ㉝放物 ㉞ライン ㉟力線 ㊱流線 ㊲後線
 ㊳踏線
- 中) ①縦線 ②円弧 ③曲線 ④経線 ⑤須線
 ⑥筋(すじ) ⑦直線 ⑧点線 ⑨リーア

1・182

- 高) ①鋭角 ②円(えん) ③円形 ④角(かく)
 ⑤角(かど) ⑥環(かん) ⑦後円 ⑧三角
 ⑨十字 ⑩扇状 ⑪前方(～後円填) ⑫大円
 ⑬対角 ⑭台形 ⑮楕円 ⑯多角 ⑰直角
 ⑱鈍角 ⑲方眼 ⑳方形 ㉑丸(まる)
- 中) ①円(えん) ②円形 ③角(かく)
 ④角(かど) ⑤後円 ⑥三角 ⑦四角
 ⑧十字 ⑨扇状 ⑩対角 ⑪多角 ⑫打点
 ⑬長方 ⑭直方 ⑮直角 ⑯半円
 ⑰丸(まる)

1・183

- 高) ①渦(うず) ②円錐 ③円筒 ④凹 ⑤凹凸
 ⑥塊(かい) ⑦回折 ⑧カスプ ⑨固まり
 ⑩果粒 ⑪環状 ⑫起伏 ⑬球(きゅう)
 ⑭球形 ⑮球状 ⑯球体 ⑰管(くだ)
 ⑱くぼみ ⑲クリステ ⑳固形 ㉑コニカル
 ㉒細粒 ㉓しわ(～よせ) ㉔水波 ㉕水粒
 ㉖双球 ㉗垣粒 ㉘多岐 ㉙玉(たま)
 ㉚団粒 ㉛柱状 ㉜粒(つぶ) ㉝ドーム
 ㉞凸 ㉟突起 ㊱波紋 ㊲波状 ㊳波紋
 ㊴半球 ㊵ひずみ ㊶ひだ ㊷微粒
 ㊸ふくらみ ㊹フレア ㊺ゆがみ ㊻油滴
 ㊼螺旋 ㊽立体 ㊾粒(りゅう) ㊿粒子
 ㊿澱痕(れんこん)
- 中) ①渦(うず) ②円筒 ③固まり
 ④球(きゅう) ⑤球形 ⑥管(くだ)
 ⑦グラニュー ⑧ころ(石～) ⑨皺(しわ)
 ⑩玉(たま) ⑪柱状 ⑫粒(つぶ)
 ⑬ドーム ⑭突起 ⑮半球 ⑯ひずみ ⑰ひだ
 ⑱粒子

1・184

- 高) ①穴(あな) ②間隙 ③気孔 ④ギャップ
 ⑤空洞 ⑥口(くち) ⑦穴(けつ)
 ⑧孔(こう) ⑨腔(くわ) ⑩細孔
 ⑪サイナス ⑫小孔 ⑬透き
 ⑭ひび(～割れ) ⑮フォッサ
 ⑯ホール(穴)

- 中) ①穴(あな) ②気孔 *口(くち) ③坑
 ④隙(すき)

1・185

- 高) ①アラベスク ②横紋 ③柄(がら)
 ④きざみ ⑤縞(しま) ⑥托紋 ⑦縄文
 ⑧大理 ⑨白斑 ⑩むら[斑] ⑪模様
 ⑫文様 ⑬莖理 ⑭流紋[～岩]
 ⑮柄(がら) ⑯きめ[～細かい]
 ⑰縞(しま) ⑱縄文 ⑲大理 ⑳斑状
 ㉑斑(ふ) ㉒彫り ㉓模様 ㉔文(もん)
 ㉕文様 ㉖流紋[～岩]

1・186

- 高) ①各片 ②岩片 ③砕屑(さいせつ) ④細片
 ⑤砕片 ⑥締め ⑦小片 ⑧数列 ⑨切片
 ⑩束(たば) ⑪網片 ⑫粒ね ⑬破片
 ⑭片(へん) ⑮群れ ⑯編 ⑰列
 ⑱枠(わく)
- 中) ①切れ ②小片 ③束(たば) ④鉄粉
 ⑤同列 ⑥破片 ⑦片(へん) ⑧微塵
 ⑨群れ ⑩木片 ⑪列 ⑫枠(わく)

1・190

- 高) ①雨量 ②含量 ③式量 ④質量 ⑤収量
 ⑥水量 ⑦数量 ⑧蒸量 ⑨定量 ⑩当量
 ⑪尿量 ⑫熱量 ⑬フアラド ⑭分量
 ⑮ベクトル ⑯流量 ⑰重量 ⑱量子
- 中) ①雨量 ②質量 ③頻度 ④数量 ⑤総量
 ⑥熱量 ⑦分量 *量

1・1910

- 高) ①回数 ②概数 ③数(かず) ④個数
 ⑤戸数 ⑥個数 ⑦サイクル ⑧指数 ⑨人員
 ⑩人口 ⑪人頭(じんとう) *数(すう)
 ⑫数値 ⑬スカラー ⑭定員 ⑮定数 ⑯頭数
 ⑰日数 ⑱人数 ⑲人頭(にんとう) ⑳年数
 ㉑波数 ㉒番号 ㉓頻度 ㉔部数 ㉕本数
- 中) ①回数 *数(かず) ②個数 ③指数
 ④人口 ⑤数(すう) ⑥数値 ⑦定数
 ⑧年数 ⑨番号 ⑩部数

1・1911

- 高) ①値(あた)い ②安価 ③価 ④額(がく)
 ⑤額面 ⑥価値 ⑦金額 ⑧産額 ⑨若年
 ⑩税額 ⑪高(たか) ⑫値(ち) ⑬天寿
 ⑭等価 ⑮得票 ⑯値(ね) ⑰年額 ⑱年少
 ⑲年兵 ⑳年齢 ㉑レコード
- 中) ①値(あた)い ②額(がく) ③価値
 ④金額 ⑤高価 ⑥高(たか) ⑦単価
 ⑧値(ち) ⑨値(わ) ⑩年齢 ⑪レコード

1・1912

- 高) ①偶数 ②係数 ③整数 ④倍数 ⑤負(ふ)
 ⑥約数
- 中) ①係数

1・192

- 高) ①浅(あさ) ②厚(あつ) ③遠近 ④円周
 ⑤海深 ⑥海抜 ⑦隔海 ⑧間隔 ⑨規模
 ⑩距離 ⑪径(けい) ⑫高距 ⑬高低
 ⑭高度 ⑮細(さい) ⑯きざ(～波)
 ⑰視程 ⑱尺度 ⑲周(しゅう) ⑳深淺
 ㉑身長 ㉒深度 ㉓振幅 ㉔水位 ㉕水深
 ㉖スケール ㉗正距 ㉘正積 ㉙全長 ㉚大小
 ㉛体積 ㉜丈(たけ) ㉝近(ちか) ㉞長短
 ㉟直径 ㊱動径 ㊲等高 ㊳等深
 ㊴遠(とお) ㊵内径 ㊶のり[道～]
 ㊷波高 ㊸波長 ㊹幅 ㊺半径 ㊻万里
 ㊼標高 ㊽表面積 ㊾深く ㊿隔たり ㊿面積
 ㊿容積 ㊿容量 ㊿粒徑
- 中) ①浅(あさ) ②厚(あつ) ③円周 ④間隔
 ⑤規模 ⑥距離 ⑦高低 ⑧高度 ⑨周
 ⑩水位 ⑪寸法 ⑫大小 ⑬体積
 ⑭丈(たけ) ⑮断面積 ⑯近(ちか)
 ⑰直径 ⑱遠(とお) ⑲幅(はば) ⑳半径
 ㉑万里 ㉒標高 ㉓表面積 *面積

1・193

- 高) ①緯度 ②重(おも) ③温度 ④角度
 ⑤軽(かる) ⑥寒暖 ⑦感度 ⑧気温
 ⑨強弱 ⑩軽程度 ⑪程度 ⑫高温 ⑬光度
 ⑭硬度 ⑮室温 ⑯湿度 ⑰重量 ⑱常任
 ⑲常温 ⑳震度 ㉑水温 ㉒西経 ㉓体温
 ㉔体重 ㉕低温 ㉖低湿 ㉗電位 ㉘等圧
 ㉙同圧 ㉚等温 ㉛同温 ㉜等角 ㉝東経
 ㉞南緯 ㉟緯度 ㊱比重 ㊲北緯
 ㊳マグニチュード ㊴密度 ㊵面角 ㊶融点
 ㊷融角
- 中) ①緯度 ②温度 ③角度 ④程(かる)
 ⑤寒暖 ⑥気温 ⑦高温 ⑧湿度
 ⑨重(じゅう) ⑩重量 ⑪震度 ⑫水温
 ⑬体温 ⑭体重 ⑮低温 ⑯定温 ⑰低湿
 ⑱濃度 ⑲比重 ⑳北緯 ㉑マグニチュード
 ㉒密度 ㉓融点

1・194

- 高) ①音速 ②角速度 ③加速度 ④初速度
 ⑤スピード ⑥速度 ⑦テンゴ ⑧等速
 ⑨等速度 ⑩風速 ⑪分速度 ⑫流速
- 中) ①加速度 ②時速 ③速度 ④風速 ⑤分速

1・1950

- 高) *模(い)く ①いくら ②一(いち)

- ③一個 ④一体 ⑤一步 ⑥位 ⑦元(がん)
 ⑧九(きゅう) ⑨五(ご) *三(さん)
 ⑩四(し) ⑪ジ ⑫七(しち) ⑬若干
 ⑭十(じゅう) ⑮旬日 ⑯千 ⑰兆
 ⑱十(と) ⑲七(な) *二(に)
 ⑳八(はち) ㉑二十日 *一(ひ) ㉒百
 ㉓二(ふ) ㉔万 ㉕三(み) ㉖六(む)
 ㉗八(や) ㉘八百(やふ) ㉙四(よ) ㉚
 ㉛万(よろず) ㉜零(れい) ㉝六(ろく)
 ㉞五(い) *模(い)く ㉟いくら
 *一(いち) ㊱一体 ㊲位 ㊳五(ご)
 ㊴三(さん) ㊵四(し) ㊶ジ[di]
 ㊷七(しち) ㊸十(じゅう) ㊹千
 ㊺二(に) ㊻八(はち) *一(ひ) ㊼百
 *二(ふ) ㊽万 *三(み) ㊾六(む)
 ㊿四(よ) ㊿六(ろく) ㊿IBRD

1・1951

- 高) ①一人(いちにん) ②巨額 ③高価 ④高層
 ⑤高年 ⑥少額 ⑦少数 ⑧少量
 ⑨大部(たいぶ) ⑩大量 ⑪多少 *多数
 ⑫多層 ⑬多党 ⑭多片 ⑮多量 ⑯低額
 ⑰低率 ⑱等充 ⑲同数 ⑳同大 ㉑等量
 ㉒同量 ㉓半数 ㉔微量 ㉕物博
 ㉖安(やす)
- 中) ①巨額 ②高価 ③高層 ④高年 ⑤少額
 ⑥少数 ⑦少量 ⑧大量 ⑨多様 ⑩多少
 ⑪多数 ⑫多量 ⑬同額 ⑭同数 ⑮半数
 ⑯安(やす)

1・1960

- 高) ①位(い) ②重(え) ③個(か) *回
 ④階 ⑤各項 ⑥基(き) ⑦脚(きゃく)
 ⑧首(くび) ⑨元(げん) ⑩戸(こ)
 ⑪個(こ) ⑫号 ⑬示度 ⑭重(じゅう)
 ⑮隻 ⑯束(そく) *第 *単位
 *つ(接尾辞) ㉑箇 *度(ど)
 ㉒頭(とう) ㉓通り ㉔人(にん)
 ㉕パーセント ㉖杯 ㉗ページ ㉘歩(ほ)
 ㉙本 ㉚枚 ㉛目[7年～] ㉜名(めい)
 ㉝メッシュ ㉞葉(よう)
- 中) ㉟り(ひと～(一人)) ㊱両度 ㊲把
 ㊳位(い) ㊴箇(か) *回 ㊵階 ㊶箇条
 ㊷秆(けん) ㊸戸(こ) ㊹個(こ) ㊺号
 ㊻冊 ㊼次(じ) ㊽首(しゅ) ㊾条 ㊿隻
 ㊿第 ㊿単位 *つ(接尾辞) ㊿箇(てき)
 ㊿度(ど) ㊿頭(とう) ㊿人(にん)
 ㊿パーセント ㊿杯(はい) ㊿匹 ㊿依
 ㊿部(ぶ) ㊿ページ ㊿歩(ほ)
 ㊿本(ほん) ㊿枚 ㊿目(め)
 ㊿名(めい) ㊿り[ひと～(一人)]
 ㊿羽(わ) ㊿p[ページ]

1・1961

各語についた数字は出現教科数(全教科は*, 1のときは右の略号で教科名を示す)。出現教科数が漢数字の時は社会系教科のみ、白丸算用数字の場合は理科系教科のみ、黒丸算用数字は理・社両方への出現を示す。

(高校) ①…物理 ②…化学 ③…生物 ④…地学 ⑤…倫社 ⑥…政経 ⑦…日本史 ⑧…世界史 ⑨…地理
 (中学) ①…理1上 ②…理1下 ③…理2上 ④…理2下 ⑤…公民 ⑥…地理 ⑦…歴史

高) ①アール ②インチ ③円〔通貨〕 ④オンス
⑤海里 ⑥キロ ⑦グラム ⑧間(けん)
⑨合(ごう) ⑩光年 ⑪石(こく) ⑫尺
⑬登 ⑭銭 ⑮反(たん) ⑯町(ちょう)
⑰町歩 ⑱両(テール) ⑲斗 ⑳ドル
㉑トン ㉒歩(ぶ) ㉓分(ぶ) ㉔フラン
㉕ヘクタール ㉖ポンド ㉗マイル ㉘マルク
㉙ミクロン ㉚メートル ㉛モル
㉜文(もん) ㉝里 ㉞両(りょう) ㉟厘
中) ①ユーカー ②円〔通貨〕 ③海里 ④キロ
⑤グラム ⑥石(こく) ⑦寸 ⑧ドル
⑨トン ⑩バール ⑪分(ぶ) ⑫ポンド
⑬マイル ⑭ミリ ⑮メートル ⑯両〔通貨〕
⑰a〔アール〕 ⑱b〔バール〕
⑲c〔センチ〕 ⑳g〔グラム〕
㉑h〔ヘクト〕 ㉒k〔キロ〕
㉓M〔マグニチュード〕 ㉔m〔ミリ〕
㉕t〔トン〕 ㉖V〔ボルト〕

1・1962

高) ①アンペア ②エルグ ③日(か)
④月(がつ) ⑤カロリー ⑥クーロン
⑦歳(さい) ⑧ジュール ⑨ダイナ
⑩ニュートン ⑪秒 ⑫分(ぶん)
⑬ポルト〔VOLT〕 ⑭ワット ⑮cal
⑯dyn ⑰erg ⑱volt
中) ①アンペア ②オーム ③日(か)
④月(がつ) ⑤カロリー ⑥歳・才
⑦たち(つい〜〔日〕) ⑧秒
⑨分(ぶん) ⑩ヘルツ ⑪ポルト ⑫ワット
⑬A〔アンペア〕 ⑭C〔摂氏〕
⑮cal〔カロリー〕 ⑯m〔メートル〕
⑰W〔ワット〕 ⑱Ω〔オーム〕

1・1963

高) ①掛け・懸け ②ぶり〔7年〜〕
中) ①掛け

1・1970

高) ①一倍 ②倍差 ③校差 ④確率 ⑤効率
⑥誤差 ⑦差 ⑧差額 ⑨視差
⑩乗(じょう) ⑪正弦 ⑫精度 ⑬税率
⑭積 ⑮総和 ⑯大差 ⑰等分 ⑱能率 ⑲倍
⑳信率 ㉑比 ㉒聞き ㉓比率 ㉔比例
㉕歩(ぶ) ㉖平価 ㉗平均 ㉘平方 ㉙落差
㉚力積 ㉛率 ㉜立方 ㉝量比 ㉞利率
㉟レート ㊱和(わ) ㊲割り
㊳cos〔余弦〕 ㊴sin〔正弦〕
中) ①倍差 ②効率 ③誤差 ④差(さ) ⑤差額
⑥時差 ⑦税率 ⑧積(せき) ⑨能率 ⑩倍
⑪信率 ⑫比 ⑬比率 ⑭比例 ⑮歩(ぶ)
⑯平均 ⑰落差 ⑱率 ⑲利率 ⑳レート
㉑和(わ) ㉒割り

1・1971

高) ①当たり ②置き ③計 ④合計 ⑤集計
⑥縮尺 ⑦総計 ⑧延べ
中) ①当たり ②置き ③計(けい) ④合計
⑤縮尺

1・1972

高) ①間(うらう) ②過(か) ③過剰
④過不足 ⑤強(きょう) ⑥欠乏 ⑦欠落
⑧出超 ⑨過ぎ ⑩添え ⑪足(た)し
⑫足(た)ら ⑬超過 ⑭付き ⑮付け
⑯強(つよ) ⑰入超 ⑱残り ⑲付(ふ)
⑳不足 ㉑飽和 ㉒未済 ㉓ゆとり
㉔余(よ) ㉕余剰 ㉖余地 ㉗余分 ㉘余裕
中) ①過(か) ②過剰 ③欠乏 ④過ぎ ⑤付き
⑥付け ⑦残り ⑧不足 ⑨飽和 ⑩ゆとり
⑪余(よ) ⑫余地 ⑬余分

1・1980

高) ①一部 ②一部分 ③一環 ④一切 ⑤多く
⑥皆(かい) ⑦各部 ⑧過半 ⑨過半数
⑩下半部 ⑪基部 ⑫細部 ⑬上半部 ⑭上部
⑮深部 ⑯すべて ⑰全員 ⑱全国 ⑲全体
⑳全土 ㉑全般 ㉒全部 ㉓全面 ㉔総額
㉕総数 ㉖総体 ㉗大半 ㉘大部分 ㉙底部
㉚頭部 ㉛半ば ㉜軟部 ㉝半(はん)
㉞半分 ㉟部 ㊱部位 ㊲部分 ㊳階層
㊴露頭
中) ①一部 ②一切 ③多く ④過半数 ⑤上部
⑥全て ⑦全員 ⑧全国 ⑨全体 ⑩全土
⑪全島 ⑫全部 ⑬全面 ⑭総額 ⑮総数
⑯大半 ⑰大部分 ⑱半ば ⑲半 ⑳半分
㉑部(ぶ) ㉒部分

1・1981

高) ①亜族 ②集まり ③一丸 ④一群 ⑤一団
⑥一行 ⑦一方 ⑧各族 ⑨片(かた)
⑩組(ぐみ) ⑪グループ ⑫群(ぐん)
⑬集(しゅう) ⑭集団 ⑮集落
⑯集(じゅう) ⑰セット ⑱双方
⑲遠(たち) ⑳単 ㉑団 ㉒単身 ㉓単体
㉔対(つい) ㉕等(とう) ㉖ども〔者〜〕
㉗複 ㉘複数 ㉙ブロック ㉚マス ㉛マルク
㉜複(もろ) ㉝ら〔等〕 ㉞両者 ㉟両辺
㊱両方
中) ①集まり ②一行 ③一方 ④片(かた)
⑤組み ⑥グループ ⑦群(ぐん)
⑧集(しゅう) ⑨集団 ⑩集落 ⑪セット
⑫双方 ⑬大群 ⑭遠(たち) ⑮単(たん)
⑯団 ⑰単体 ⑱対(つい) ⑲複数
⑳ブロック ㉑コミ〔マス〜〕 ㉒ら〔等〕
㉓両者 ㉔両方 ㉕連(れん)

1・199

高) ①以下 ②以外 ③以上 ④以内 ⑤限り
⑥過度 ⑦極限 ⑧極点 ⑨極度 ⑩くらい
⑪さ〔接辞〕 ⑫際限 ⑬上限 ⑭だけ
⑮程度 ⑯適度 ⑰ないし ⑱のみ ⑲ばかり
⑳程(ほど) ㉑まで ㉒両極
中) ①以下 ②以外 ③以上 ④以内 ⑤限り
⑥極限 ⑦極点 ⑧くらい ⑨限度
⑩さ〔接辞〕 ⑪だけ ⑫程度 ⑬適度
⑭のみ ⑮ばかり ⑯程(ほど)
⑰ほど〔助詞〕 ⑱まで ⑲み〔重〜〕
⑳両極

1・200

高) ①あなた ②彼 ③君(きみ) ④誰 ⑤朕
⑥なんじ ⑦僕 ⑧両氏 ⑨私(わたし)
中) ①彼(かれ) ②誰 ③私(わたし)
④我(われ)

1・201

高) ①一身 ②おのれ ③各員 ④各自 ⑤固我
⑥自家 ⑦自己 ⑧自身 ⑨自他 ⑩自分
⑪他者 ⑫みずから ⑬めいめい
中) ①各自 ②自家 ③自己 ④自身 ⑤自分
⑥他人 ⑦当人 ⑧本人 ⑨みずから

1・202

高) ①院 ②家(か) ③方(かた)
④邸(きょう) ⑤君(くん) ⑥公(こう)
⑦工 ⑧御前 ⑨士 ⑩師 ⑪氏
⑫者(しゃ) ⑬手(しゅ) ⑭衆
⑮女(じょ) ⑯娘 ⑰人(じん) ⑱人馬
⑲人物 ⑳人倫 ㉑生(せい) ㉒他氏
㉓手(て) ㉔徒(と) ㉕人間 ㉖万人
㉗人(ひと) ㉘姪 ㉙婦 ㉚宮(みや)
中) ①家(か) ②公(こう)
③〜さん〔接尾辞〕 ④氏 ⑤士(し)
⑥師(し) ⑦者(しゃ) ⑧手(しゅ)
⑨人(じん) ⑩人馬 ⑪人物 ⑫生(せい)
⑬〜ちゃん〔接尾辞〕 ⑭徒(と) ⑮人間
⑯万人 ⑰人(ひと) ⑱と

1・203

高) ①阿弥陀 ②神(かみ) ③観音 ④キリスト
⑤鬼神 ⑥玄武 ⑦権現 ⑧釈迦
⑨神(しん) ⑩神格 ⑪神祇 ⑫神仏
⑬垂迹 ⑭精霊 ⑮尊(そん) ⑯大目
⑰大仏 ⑱中尊 ⑲天魔 ⑳如来
㉑仏(ぶつ) ㉒仏神 ㉓仏陀 ㉔ブラフマン
㉕仏(ほとけ) ㉖梵(ぼん) ㉗梵我
㉘本地 ㉙弥陀 ㉚明王 ㉛薬師
㉜耶穌 ㉝ヤヌス ㉞妖怪 ㉟盤(らい)

中) ①阿弥陀 ②アラ一〔神名〕 ③イエズス
④神(かみ) ⑤観音 ⑥キリスト
⑦玄武〔〜岩〕 ⑧金剛 ⑨サンタ ⑩地藏
⑪神(しん) ⑫神格 ⑬尊(そん) ⑭大仏
⑮中尊 ⑯仁王 ⑰仏(ぶつ) ⑱薬師
⑲耶穌(ヤヌス)

1・204

高) ①男(おとこ) ②女(おんな) ③女子
④女性 ⑤女流 ⑥男子 ⑦男女 ⑧男性
⑨男(なん) ⑩美人 ⑪婦人
中) ①男(おとこ) ②女(おんな) ③女子
④女性 ⑤男子 ⑥男女 ⑦男性
⑧男(なん) ⑨美人 ⑩婦人 ⑪女(め)

1・205

高) ①アングル ②おとな ③子供 ④児(こ)
⑤死者 ⑥児童 ⑦少年 ⑧青少年 ⑨成人
⑩青年 ⑪先人 ⑫双子(そうし) ⑬胎児
⑭坊 ⑮幼児 ⑯老人
中) ①大人 ②子供 ③死者 ④少女 ⑤少年
⑥青少年 ⑦青年 ⑧ばあ〔婆〕 ⑨坊
⑩老人

1・209

高) ①アークライト ②アイゼンハワー
③アイユープ ④アインシュタイン
⑤アウグスチヌス ⑥アウランジュー
⑦アウレリウス ⑧亜欧堂 ⑨青木 ⑩赤人
⑪赤松 ⑫晶子 ⑬アキナス ⑭芥川
⑮アクバル ⑯明智 ⑰アケメネス ⑱浅井
⑲朝倉 ⑳足利 ㉑芦田 ㉒アジャク ㉓春濱
㉔アタナシウス ㉕アダム ㉖アダムズ
㉗甕胤 ㉘アップース ㉙アトリー
㉚アドルフ ㉛安部 ㉜阿部 ㉝阿倍 ㉞安倍
㉟アボガドロ ㊱アボロ ㊲天照大神
㊳アムンゼン ㊴あやめ ㊵アラ一 ㊶新井
㊷アラビ ㊸アリ ㊹アラー ㊺アリウス
㊻アリストタロス ㊼アリストテレス ㊽有朋
㊾有礼 ㊿有馬 ㊱アル ㊲アルキメデス
㊳阿礼 ㊴アレクサンドル
㊵アレクサンドロス ㊶栗田口 ㊷安(あん)
㊸開斎 ㊹按針 ㊺安石 ㊻アンティゴネ
㊼安藤 ㊽アントニウス
㊾アントニヌス ㊿アンドロメダ ㊱安敦
㊲アンリ ㊳維(い) ㊴井伊 ㊵家定
㊶イエス ㊷イエズス ㊸家継 ㊹家綱
㊺家齊 ㊻家宣 ㊼家光 ㊽家茂
㊾家康 ㊿イエンセン ㊱生田
㊲イグナチウス ㊳池(いけ) ㊴池田
㊵いざなぎ ㊶イサベラ ㊷石井 ㊸石川
㊹石田 ㊺出雲 ㊻磯雄 ㊼インツプ ㊽石上
㊾板垣 ㊿市川 ㊱一条 ㊲一葉 ㊳一郎
㊴一九 ㊵一茶 ㊶一誠 ㊷逸仙 ㊸一返

各語についた数字は出現教科数(全教科は*, 1のときは右の略号で教科名を示す)。出現教科数が漢数字の時
は社会科系教科のみ, 白丸算用数字の場合は理科系教科のみ, 黒丸算用数字は理・社両方への出現を示す。

(高校) ①…物理 ②…化学 ③…生物 ④…地学 ⑤…倫社 ⑥…政経 ⑦…日本史 ⑧…世界史 ⑨…地理
(中学) ①…理1上 ②…理1下 ③…理2上 ④…理2下 ⑤…公民 ⑥…地理 ⑦…歴史

- 伊藤 稲造 稲村 犬養 伊能
- 井上 井原 イブ 今川 妹尾
- 入鹿 岩倉 岩崎 イワン
- イングリ インノケンテウス 羽(う)
- ウィクリフ ウィリアム ウィルソン
- ウィルヘルム ウィレム ウェーゲナー
- 上杉 植村 ウェルズ ウェント
- 氏清 宇田川 歌麿 内村 ウッ
- ウマイヤ 馬子 福原 ウラジーミル
- ウルバヌス 運慶 術 英(えい)
- 栄一 栄西 栄作 叔尊 永徳
- エウクレイデス エカテリーナ 益軒
- エケルト エジソン 江藤
- エドマント 根本 エビクロス
- エホバ エマーソン エマヌエル
- 恵美 エミール 堤茨(えみし)
- エラスムス エラステネス
- エリザベス エロイーズ 間(えん)
- エ賞 エンクルマ エンゲル
- エンゲルス 王(おう) 映 汪
- 鵝外 応挙 応神 欧陽
- 太(おお) 大海人 大江
- 大兄 オーエン 王(おおきみ)
- 大久保 大隈 大塚 大田 大槻
- 大伴 大友 淡海 大村 岡倉
- 岡崎 岡田 緒方 尾形 意次
- 萩生 荻原 オククピナス ア国
- 権良 オボグタイ オコンナウ 刑部
- 尾崎 雄幸 小山内 長船 押勝
- 織田 オットー 小野 尾上
- オプライエン オマル オリオン
- オリバー オレンジ 恩来 カーゾン
- カートライト カリーダース カール
- 快慶 愷之 介石 貝原 海北
- カエサル 窓(かおる) 薫(かおる)
- ガガリーン 柳右衛門 柿本 学良
- 景正 畢山 カストロ 和宮
- カセム 高田 花菱 片岡 片山
- 勝家 葛飾 勝元 勝頼
- 桂(かつら) 加藤 金岡 カニシカ
- 兼俱 兼良 兼良 狩野 荷風
- カプラー 雅邦 ガマ 鎌足 賀茂
- 鴨(かも) 栢井 ガリバルジ 家隆
- ガリレイ ガリレオ カルヴィン
- カルバン カルロス 河村
- 甘(かん) 幹(かん) 顔(がん)
- 親阿弥 頼藻 ガンジー 鑑真
- 親世 鑑三 貫太郎 カント 恒武
- 観物 紀(き) 観 兼一
- キエルケゴール 季吟 菊五郎
- 菊次郎 菊池 岸(きし) 教之
- 喜重郎 戒淨 喜多川 北品 北村
- 義太夫 狭多郎 吉三郎 吉祥
- 木戸 木下 吉備 キブチャク
- キョーテ キヤノン 鳩巢 キュリー
- 居易 泉 匡胤 行基 京伝
- 清浦 玉均 清沢 清隆 清原

- 清衡 清盛 金(きん) 金瓶権
- 公望 空海 グード 空也
- クローン グェン 具徳 グスタフ
- 楠木 グツゾフ クック 工藤
- グナイスト 園昭 園田 楢本
- クマラジーバ 熊沢 クラーク
- グラーフ グラックス 稼作
- グラードストン クルップ
- クレオパトラ グレゴリウス クレブス
- クロード 黒田 グロチウス 玄理
- クロムウェル クロンプトン ケイ
- 景 桂庵 重吾 啓介 契沖
- 啓超 ゲイリユサック ケインズ
- ゲーテ 月俣 ケッペン ケネー
- ケネス ケネディ グバラ ケブラー
- ケメル ケレンスキー クロッグ 整
- 寛 源(げん) 源一郎 健吉
- 兼好 乾山 兼山 謙之 玄樹
- 元球 元丈 玄奘 源信 玄奘
- 玄宗 玄沢 玄太郎 源内 玄白
- 玄坊 元明 乾隆 関(こ) 順
- ゴ 呉(ご) 小磯 後一条 洪
- 黄(こう) 康(こう) 項
- 光(こう) 寇 洪庵 光悦 江漢
- 康熙 弘毅 皇極 孝謙 光敏
- 光孝 孔子 光緒 唯摩 行成
- 幸田 杉太 孝徳 孝徳 光仁
- 光武 洪武 孝文 高弁 光明
- 光明子 孝明 紅葉 光琳 孝和
- 幸若 コータマ コーキー ゴール
- 古河(こが) 国性爺 国藩 後嵯峨
- 後三条 呉春 後白河 後朱雀
- 巨勢 後醍醐 後藤 後鳥羽 近衛
- 小林 コペルニクス 小村 ゴムルカ
- 後陽成 ゴルジ コルネイユ
- コルベール 後冷泉 是清 コレンス
- コロンブス 殿(こわし)
- コンスタンチヌス 近藤 権兵衛
- 昆鳥 サアディー 西園寺 西鶴
- 西行 西郷 最澄 斎藤 齊明
- 嵯峨 堺 酒井田 坂田
- 坂上(さかのうえ) 坂本 作造
- 佐久間 作霖 ササン 佐竹 定信
- 貞盛 佐藤 里見 実寅 実時
- 実美 実朝 ザビエル サファビ
- サラディン 佐理 サマルト サン
- 三桂 三条 サンソン 算哲 山東
- 三馬 三伯 山楽 史 始
- 子(し) 賢 シーボルト
- シェイクスピア ジョームズ
- シェフアン ジュム 忠円 志賀
- 子規 式亭 式部 重吉 重信
- 重秀 重盛 茂 繁 子思 慈照
- 自成 時中 シツダルト 十返舎
- 常原 持統 シバ 斯波 司馬
- 柴田 波江 泷沢 子平 島崎
- 島津 持明 四達 シモン シャー

- シャープール シャール シャウブ
- ジャクソン 若望 ジャック
- ジャックソン 写楽 シャルル
- ジャワハール ジャン 朱
- 秀(しゅう) 周 重根 秋水
- 秋声 秀全 重蔵 周文 ジュール
- 珠光 朱子 守仁 シュタイン
- 壽太郎 シュペーマン シュライデン
- シュワン 舜 順庵 潤一郎 俊寛
- 荀子 舜臣 春水 春台 順治
- 淳和 舜 商 襄 清安 松隆
- 昌益 少奇 象二郎 正雪 定朝
- 称徳 聖徳 小橋 承晩 聖武
- 将門 道徳 ショー ジョージ
- ショーペンハウアー ショーレス 釈
- 織 蜀山人 如見 如拙 ショパン
- ジョリオ ジョン ジョソフソン
- シラー 白河 白瀬 参(しん)
- ジン 迅 真柳 仁善 晋作
- 信西 新井 神武 親寛 垂加
- 瑞賢 推古 達良 武原 菅原
- 杉田 スコット 調所 鈴木
- スターリン スタンダール スタンリー
- スチーブソン ストゥー 崇徳
- ストルイピン スバルタクス スハルト
- スピノザ スミス 純忠 純友
- 住友 角倉(すみのくら) 吉吉
- スレイマン セ 世阿弥 西(せい)
- 精衛 愷高 世凱 正照 清釋
- 成桂 成功 清少納言 世清 清風
- 清和 セオドア 関 セクトール
- 絶海 雪舟 雪嶺 セネカ セノン
- セルバンテス セレウコス セレス
- 千(せん) 港 濠 善光 統十郎
- 全忠 直統 蘇 濠 果(そう)
- 操 岩 曹 宗因 宗隆 宗武
- 宗元 宗山 曾子 荘子 漱石
- 宗全 宗達 曾太郎 宗麟 蘇我
- 則徐 則天 ソクラテス 祖元
- 素行 碓石 ソフォクレス 蘇峰
- ゾラ 祖徠 ソルベール ノロアスター
- ソロモン 孫(そん) 谷
- ダーワン ターレス 大雅 大観
- 醍醐 ユーシ 退屈 太宗 大式
- タイムラー 平(たいら) タイラー
- 高明 隆家 尊氏 高倉 高三
- 敬(たかし) 高杉 高時
- 高野 隆信 高橋 高向 高望
- 隆盛 孝允 滝 滝沢 貞吉
- 沢東 拓跋 啄木 武揚 竹田
- 武田 竹内 竹本 タゴロー 太宰
- タスマン 志邦 忠敬 忠常 忠盛
- 楠 遠吉 伊達 田中 谷(たに)
- ダニエル 谷崎 田沼 田能村
- グビデ 田村麻呂 為永 為禎
- 田山 グリウス クレス 太郎
- 依屋 湛慶 団十郎 ダンテ 探幽

- チューホフ チェルマック 親房
- 津松 竹田 チコ チトー チミン
- チムール チャーチル チャールズ
- チャガタイ チャンドラブタ 仲弓
- 秀(しゅう) 周 重根 秋水
- 福斎 仲舒 中津 志呂
- チュンチャク チュンニ 褚 超
- 澄 湛 趙 長英 長宗我部
- 兆銘 長明 チョーサー 陳
- チンギス チンゴル ツウイングリ
- ツキディデス 竊紀 竊吉 常長
- 経基 坪内 毅(つよし) 貫之
- ツンベルク 郎 ディーン
- ディオクレチアヌス 定家
- ディズレーリ 貞徳 ディドロ
- ティンベルヘン デービー デカルト
- 手島 哲 テムジン デモクリトス
- ジョーイ 寺内 ジョーン デリントン
- デル テレジア 天智 天心 田善
- 天武 社 田 埴 湯(たう)
- 重 東延 道鏡 道元 道谷
- 藤樹 東洲斎 藤十郎 道春 東条
- 藤村 道二 守白 道風 道隆
- ドーズ 亨 宣徳 時房 時政
- 時宗 時頼 徳(とく) 徳川
- 徳子 徳田 徳富 土佐 利明
- 利摩 利通 トスカネリ
- ドストエフスキー 戸田 ドッジ
- ドッブラー 独歩 念人 鳥羽
- ドマヌ 富子 富永 トム
- トムソン 伴造 具視 豊信 豊臣
- 鳥(とり) ドリーシュ トルーマン
- トルストイ ドルトン ドレフュス
- トレミー トロツキエ ドン 轟徹
- ラウマン 尚江 轟(なおい) 直寛
- 直正 直哉 中(なか) 永井
- 中江 長崎 中沢 中臣 中麻呂
- 長光 中村 仲基 ナギブ ナセル
- 夏目 楨島 ナポレオン 齊昭
- 齊彬 成親 南畝 新島 ニューチェ
- ニコソフ ニコライ ニコル
- ニエームル 西川 西田 西山
- ニ二条 日蓮 日西 日成 新田
- 新渡戸 ニューコマン ニュートン
- 忍性 仁清 仁徳 頼田 スルハチ
- ネストリウス ネルー ノーベル
- 乃木 野中 野々村 信雄 信実
- 信介 信長 信隆 信正 信実
- 野村 宜長 範頼 野呂 パーク
- パークス ハーグリーブズ ハーディ
- ハーデン バートランド ハーバー
- パーベル パーレー 毅(はい)
- 梅若 梅軒 ハイゼンベルク
- ハイデッガー ハイネ ハイキム
- バイロン ハインリッヒ パウロ
- 馬琴 白(はく) ハクスリー 白石
- 羽柴 楨本 パシヤ 芭蕉
- パスカル パスコ 長谷川 支倉

各語についた数字は出現教科数(全教科は*, 1のときは右の略号で教科名を示す)。出現教科数が漢数字の時は社会系教科のみ, 白丸算用数字の場合は理科系教科のみ, 黒丸算用数字は理・社両方への出現を示す。

(高校) ④…物理 ④…化学 ④…生物 ④…地学 ④…倫社 ④…政経 ④…日本史 ④…世界史 ①…地理 (中学) ③…理1上 ③…理1下 ③…理2上 ③…理2下 ③…公民 ①…地理 ①…歴史

① 島山 ⑧ 八条 ⑨ バツ ⑩ バツーク
⑪ ハップル ⑫ 鳩山 ⑬ バドリオ ⑭ バトル
⑮ バナール ⑯ パブーフ ⑰ ハブスブルク
⑱ 浜口 ⑲ ヘムラビ ⑳ ハムレット
㉑ 林 (はやし) ㉒ 勇人 ㉓ 逸勢
㉔ 原 (はら) ㉕ ハリー ㉖ ハリス ㉗ 明子
㉘ バルザック ㉙ バルダナ ㉚ ハルデンベルク
㉛ ハルドーン ㉜ 春信 ㉝ 晴信 ㉞ 治憲
㉟ バルフォア ㊱ ハルマ ㊲ ハン
㊳ 坂 (隈へ) ㊴ 班 ㊵ パン ㊶ 伴 ㊷ 番山
㊸ 樊遲 ㊹ 蟻婁 ㊺ パンネット ㊻ ハンメル
㊼ 丕 ㊽ 備 ㊾ 非 ㊿ ビアリー ㊽ ヒース
㊾ ビードル ㊿ 梓田 ㊿ 東久暹 ㊿ 樋口
㊿ ビクトリア ㊿ 久秀 ㊿ 久光 ㊿ 愛川
㊿ ビシス ㊿ ビスマルク ㊿ 密 ㊿ ビットリオ
㊿ ビッドル ㊿ 英撰 ㊿ 秀樹 ㊿ 秀郷 ㊿ 秀忠
㊿ 秀衡 ㊿ 秀吉 ㊿ 秀頼 ㊿ 均 (ひとし)
㊿ 一橋 ㊿ 人麻呂 ㊿ ヒトラー ㊿ 日野
㊿ 卑弥呼 ㊿ ビョートル ㊿ 平賀 ㊿ 平田
㊿ 平塚 ㊿ 比羅夫 ㊿ ヒル ㊿ 広塚
㊿ 真 (ひろし) ㊿ 広重 ㊿ 広田 ㊿ 博文
㊿ 広元 ㊿ ビンチ ㊿ ヒンデンブルク
㊿ 武 (ぶ) ㊿ ファアース ㊿ フラデー
㊿ ファン ㊿ ファントホッフ ㊿ ファリッパ
㊿ ファリドゥーシー ㊿ ファーコー
㊿ フォーシキン ㊿ フーパー ㊿ フォーリエ
㊿ フェノロサ ㊿ フェリベ ㊿ フォークト
㊿ フォード ㊿ アガチョフ ㊿ 博儀 ㊿ 福沢
㊿ 福地 ㊿ 武后 ㊿ 藤原 ㊿ フス ㊿ フアセイ
㊿ 無村 ㊿ 二葉亭 ㊿ 仏凶 ㊿ プッフナー
㊿ アトレマイオス ㊿ 不比等 ㊿ フビライ
㊿ 文磨 ㊿ 名嗣 ㊿ ブラウエ ㊿ ブライス
㊿ ブラウ ㊿ フラグ ㊿ プラトン ㊿ ブラン
㊿ フランクリン ㊿ フランコ ㊿ フランシス
㊿ フランシスコ ㊿ ブランズフィールド
㊿ ブラント ㊿ プリアン ㊿ フリース
㊿ プリーストリー ㊿ フリードリッヒ
㊿ ブリュゲル ㊿ アルースト ㊿ ブルードン
㊿ 古河 (ふるかわ) ㊿ フルシツォフ
㊿ フルトン ㊿ プルボン ㊿ プレハーノフ
㊿ フロイト ㊿ フローベル ㊿ フロム
㊿ 文 (ぶん) ㊿ 文治 ㊿ 文見 ㊿ フアンボルト
㊿ ヘイ ㊿ 平 (へい) ㊿ 平助 ㊿ 平八郎
㊿ ベイン ㊿ ヘーゲル ㊿ ベーコン
㊿ ベーツン ㊿ ベートーベン ㊿ ベクレル
㊿ ヘシオドス ㊿ ヘス ㊿ ベッファ
㊿ ベテロ ㊿ ベトラルカ ㊿ ベバリッジ
㊿ ヘボン ㊿ ヘラクレイトス ㊿ ベリー
㊿ ベリクレス ㊿ ベル ㊿ ベルグソン
㊿ ベルセリウス ㊿ ベルナール
㊿ ヘルムホルツ ㊿ ヘルモント
㊿ ベルンシュタイン ㊿ ヘロドトス ㊿ ベロン
㊿ ベンキング ㊿ ベンサム ㊿ ヘンリー ㊿ 甫
㊿ ポアソナード ㊿ ポイセン ㊿ ポイチョウ
㊿ ホイットマン ㊿ ホイヘンス ㊿ ボイル
㊿ 豊 (たけ) ㊿ 邦 ㊿ 芳崖 ㊿ 北条 ㊿ 法然
㊿ ホー ㊿ ボーデー ㊿ ボールディング

① ボーロ ② 朴 ③ 北斎 ④ 墨子 ⑤ ボクトフ
⑥ 星 (ほし) ⑦ ホジキン ⑧ 保科 ⑨ 細川
⑩ ボチヨムキン ⑪ ボッカチオ ⑫ 法顯
⑬ 埴田 ⑭ ホップス ⑮ ホブキンス
⑯ ホフマン ⑰ 堀河 ⑱ 堀越 ⑲ ボルタ
㉑ ホルテール ㉒ 本阿弥 ㉓ 本多
㉔ ボンベイウス ㉕ マイトレーイー
㉖ マイヤー ㉗ 前島 ㉘ 前田 ㉙ 前野 ㉚ 前原
㉛ マカートニー ㉜ マキアヴェリ ㉝ 真備
㉞ マクドナルド ㉟ まこと ㊱ 正岡
㊲ 将門 ㊳ 政子 ㊴ 正成 ㊵ 正敏 ㊶ 政親
㊷ 正直 ㊸ 正信 ㊹ 正久 ㊺ 正弘 ㊻ 政宗
㊼ 正宗 ㊽ 正之 ㊾ 正義 ㊿ 正睦 ㊿ マゼラン
㊿ マゼラン ㊿ マタイ ㊿ 松浦 ㊿ 松尾
㊿ 松岡 ㊿ マッカーサー ㊿ 松方
㊿ マッキンレー ㊿ マックスウェル ㊿ 松平
㊿ マッチーニ ㊿ 松永 ㊿ 松村 ㊿ マテオ
㊿ 馬賢 ㊿ マス ㊿ マハトマ ㊿ 真淵
㊿ マホメット ㊿ 間宮 ㊿ マラー ㊿ マリア
㊿ マリー ㊿ マルクス ㊿ マルコ ㊿ 円山
㊿ 清之 ㊿ 三浦 ㊿ ミランジュロ ㊿ 水野
㊿ 道真 ㊿ 道長 ㊿ 通憲 ㊿ 三井 ㊿ 光起
㊿ 光圀 ㊿ 清祐 ㊿ 清仲 ㊿ 三成 ㊿ 光秀
㊿ 光政 ㊿ 南淵 ㊿ 南村 ㊿ 源 (みなもと)
㊿ 美濃部 ㊿ 三船 ㊿ 三宅 ㊿ 宮崎
㊿ ミュラー ㊿ ミュンツァー ㊿ 明恵 ㊿ 明珍
㊿ 巳代治 ㊿ ミラボー ㊿ ミリカン ㊿ ミル
㊿ 吳 (みん) ㊿ 明兆 ㊿ ムアークウィヤ
㊿ 無学 ㊿ 武者小路 ㊿ 夢窓 ㊿ 陸奥
㊿ ムツソリーニ ㊿ 宗則 ㊿ 宗光
㊿ ムハメッド ㊿ 村上 ㊿ 柴式部 ㊿ 村田
㊿ ムルグ ㊿ メイナード ㊿ メジチ
㊿ メッテルニヒ ㊿ メルカトル ㊿ メンデル
㊿ メンデルレーエフ ㊿ モア ㊿ 毛 (もう)
㊿ 森 ㊿ 孟子 ㊿ 毛利 ㊿ モーガン ㊿ モース
㊿ モーセ ㊿ モサデグ ㊿ 茂経 ㊿ 持氏
㊿ 持豊 ㊿ 以仁 ㊿ 基氏 ㊿ 本居 ㊿ 基経
㊿ 元信 ㊿ 基衝 ㊿ 物部 ㊿ モホ
㊿ モホロビッチ ㊿ 森 ㊿ モリエール
㊿ 鹿良 ㊿ 守屋 ㊿ モルワイデ ㊿ 師直
㊿ 門左衛門 ㊿ モンテニユ
㊿ モンテスキュー ㊿ 文武 ㊿ モンロー
㊿ ヤージェヴァルキヤ ㊿ 毛野 ㊿ 家持
㊿ 安井 ㊿ 安貞 ㊿ 安田 ㊿ 森時
㊿ ヤスバース ㊿ 蔡南 ㊿ 安府昌 ㊿ 弥太郎
㊿ 柳沢 ㊿ ヤヒア ㊿ 山鹿 ㊿ 山片 ㊿ 山泉
㊿ 山崎 ㊿ 山背 ㊿ 山名 ㊿ 山上 ㊿ 山内
㊿ 山部 ㊿ 山本 ㊿ ヤン ㊿ ヤング ㊿ 愈
㊿ 由井 ㊿ 有為 ㊿ ユーゴ ㊿ 友松 ㊿ 祐乘
㊿ 友禅 ㊿ 雄略 ㊿ 湯川 ㊿ 行家 ㊿ 行雄
㊿ 諭吉 ㊿ ユスチニアス ㊿ 楳 (よう)
㊿ 洋右 ㊿ 雅正 ㊿ 地帯 ㊿ 容堂 ㊿ 悟明
㊿ ヨーステン ㊿ 横井 ㊿ 横山 ㊿ 与謝
㊿ 与野野 ㊿ 義昭 ㊿ 義家 ㊿ 義貞 ㊿ 芳沢
㊿ 義頼 ㊿ 吉田 ㊿ 義経 ㊿ 義輝 ㊿ 義時
㊿ 豊 (たけ) ㊿ 邦 ㊿ 芳崖 ㊿ 北条 ㊿ 法然
㊿ 慶喜 ㊿ 義教 ㊿ 義尚 ㊿ 義弘 ㊿ 良房

① 義政 ② 義和 ③ 義親 ④ 義清 ⑤ 吉光
⑥ 吉宗 ⑦ 義持 ⑧ 義元 ⑨ 良基 ⑩ 義盛
⑪ 吉保 ⑫ 米内 ⑬ ヨハネ ⑭ ヨハンゼン
⑮ 頼家 ⑯ 頼隆 ⑰ 頼朝 ⑱ 頼長 ⑲ 頼信
㉑ 頼政 ㉒ 頼通 ㉓ 頼光 ㉔ 頼隆
㉕ 万 (よろず) ㉖ ラーマン ㉗ 雷鳥 ㉘ 雷帝
㉙ ライト ㉚ ライブニツ ㉛ ラウール
㉜ 楽 (〜焼) ㉝ 楽天 ㉞ 羅山 ㉟ ラジース
㊱ ラジッド ㊲ ラックスマン ㊳ ラッセル
㊴ ラッツェル ㊵ ラファエー
㊶ ラファエロ ㊷ ラブレール ㊸ ラボアジェ
㊹ ランケ ㊺ 蘭溪 ㊻ ランシング
㊼ ランドシュタイナー ㊽ ランビエ
㊾ ランフォード ㊿ ランベルト ㊿ 利 (り)
㊿ 李 ㊿ リカード ㊿ 利休 ㊿ リスト
㊿ リッター ㊿ リッチ ㊿ リットン ㊿ 立本
㊿ リトビノフ ㊿ 柳 (りゅう) ㊿ 劉
㊿ 龍三郎 ㊿ 柳子 ㊿ 隆達 ㊿ 龍之介 ㊿ 梁
㊿ 了以 ㊿ 了介 ㊿ 良親 ㊿ 良沢 ㊿ 龍馬
㊿ 林 (りん) ㊿ リンカン ㊿ 確濟 ㊿ 林蔵
㊿ ルイ ㊿ ルー ㊿ ルーゼベルト ㊿ ルーベン
㊿ ルシヤトリエ ㊿ 盧舎那 ㊿ ルソー
㊿ ルター ㊿ ルムンバ ㊿ 礼次郎 ㊿ レーヴィ
㊿ レーニン ㊿ レオナルド ㊿ レオポルド
㊿ レザー ㊿ レゾノフ ㊿ レゼップス
㊿ 藤太郎 ㊿ 蓮如 ㊿ 魯 ㊿ 老子
㊿ ロエレル ㊿ ローラット ㊿ 嶺山
㊿ ロック ㊿ ロバート ㊿ 露伴
㊿ ロベスピエール ㊿ ロマノフ ㊿ ロマン
㊿ ロモノソフ ㊿ ロヨラ ㊿ ロラン
㊿ 和 (わ) ㊿ ワールス ㊿ 隈 (〜坂)
㊿ ワインベルク ㊿ 若朝 ㊿ ワグナー
㊿ ワンントン ㊿ 和田 ㊿ 波辺 ㊿ ワット
㊿ Bacon ㊿ Bentham
㊿ Descartes ㊿ Hegel
㊿ Hobbes ㊿ Kant ㊿ Locke
㊿ Marshall ㊿ Mill
㊿ Rousseau ㊿ Truman
㊿ アームストロング ㊿ 晶子 ㊿ 芥川
㊿ 明智 ㊿ 足利 ㊿ アダム ㊿ アダムズ
㊿ 阿倍 ㊿ 天草 ㊿ 新井 ㊿ アリストートル
㊿ 有馬 ㊿ アルキメデス ㊿ 按針 ㊿ 安藤
㊿ 安徳 ㊿ アンドロメダ ㊿ 井伊 ㊿ イエス
㊿ 家光 ㊿ 家茂 ㊿ 家康 ㊿ 石川 ㊿ 石田
㊿ 坂垣 ㊿ 一葉 ㊿ 一丸 ㊿ 一茶 ㊿ 一暹
㊿ 伊藤 ㊿ 伊東 ㊿ 犬養 ㊿ 井原
㊿ 今川 ㊿ 妹子 ㊿ 岩倉 ㊿ インゲンハウス
㊿ ウィリアム ㊿ ウィルソン ㊿ 上杉 ㊿ 歌麿
㊿ 運慶 ㊿ 栄西 ㊿ 永徳 ㊿ エゾノ
㊿ エリザベス ㊿ 賞 ㊿ エンゲル
㊿ エンゲルス ㊿ 鷗外 ㊿ 大内 ㊿ 大兄
㊿ 大久保 ㊿ 大隈 ㊿ 大塚 ㊿ 大伴 ㊿ 大友
㊿ オーム ㊿ 大村 ㊿ 岡倉 ㊿ 尾形 ㊿ 意次
㊿ 萩原 ㊿ 織田 ㊿ 小野 ㊿ オリオン ㊿ 息来
㊿ 介石 ㊿ 楠本 ㊿ 峠山 ㊿ 葛飾 ㊿ 狩野
㊿ 謙足 ㊿ ガリレイ ㊿ カルビン ㊿ 観阿弥
㊿ ガンジー ㊿ 鑑真 ㊿ 恒武 ㊿ 紀 ㊿ 吾多川

① 北里 ② 義太夫 ③ 木戸 ④ 行基 ⑤ 潔
⑥ 清盛 ⑦ 空海 ⑧ 楠木 ⑨ クルソー
⑩ クルツクス ⑪ 黒田 ⑫ ヨハンゼン
⑬ 契沖 ⑭ ゲーテ ⑮ ゲオルグ ⑯ ケブラー
⑰ 兼好 ⑱ 謙信 ㉑ 玄白 ㉒ 洪 ㉓ 光雲
㉔ 孔子 ㉕ 弘法 ㉖ 光琳 ㉗ 後三条 ㉘ 後白河
㉙ 後醍醐 ㉚ 後鳥羽 ㉛ 小林 ㉜ コペルニクス
㉝ コロンブス ㉞ 西郷 ㉟ 西行 ㊱ 西郷
㊲ 最澄 ㊳ 坂上 ㊴ 坂本 ㊵ 作道 ㊶ 定信
㊷ 黒見 ㊸ 左内 ㊹ 実馬 ㊺ 実朝 ㊻ ギザエル
㊼ 山楽 ㊽ 始 ㊾ 志賀 ㊿ 子規 ㊿ 重信
㊿ 茂実 ㊿ 茂 ㊿ 十返舎 ㊿ 柴三郎 ㊿ 島崎
㊿ 四迷 ㊿ シモン ㊿ 釈迦 ㊿ 周 ㊿ 秀全
㊿ ジュール ㊿ 朱子 ㊿ シュテール ㊿ 尚
㊿ 裕 ㊿ 松陰 ㊿ 昌益 ㊿ 正道 ㊿ 聖徳
㊿ 聖武 ㊿ 逍遙 ㊿ 白河 ㊿ 四郎 ㊿ 迅
㊿ 信玄 ㊿ 晋作 ㊿ 親曇 ㊿ 推古 ㊿ 杉田
㊿ スターリン ㊿ スミス ㊿ 純友 ㊿ 住友
㊿ 世阿弥 ㊿ 世凱 ㊿ 清輝 ㊿ 成桂
㊿ 清少納言 ㊿ 関 ㊿ 雷舟 ㊿ セネビエ
㊿ 漱石 ㊿ 宗達 ㊿ 蘇我 ㊿ ソシュール ㊿ 孫
㊿ ダ (〜=ビンチ) ㊿ ダーウィン ㊿ 大隈
㊿ 退助 ㊿ 平 ㊿ 尊氏 ㊿ 奉和 ㊿ 敬 ㊿ 高杉
㊿ 高野 ㊿ 高村 ㊿ 隆盛 ㊿ 孝允 ㊿ 滝
㊿ 滝沢 ㊿ 多喜二 ㊿ 沢原 ㊿ 啄木 ㊿ 武田
㊿ 竹本 ㊿ 忠邦 ㊿ 忠敬 ㊿ 田中 ㊿ 田沼
㊿ 田村麻呂 ㊿ 太郎 ㊿ 依屋 ㊿ ダンテ
㊿ チ (ハーゴヘミン) ㊿ 近松 ㊿ 長英
㊿ 兆民 ㊿ チンギス ㊿ 親吉 ㊿ 坪内 ㊿ 毅
㊿ 算之 ㊿ 定家 ㊿ 天智 ㊿ 天心 ㊿ 天武
㊿ 徳 ㊿ 道鏡 ㊿ 道元 ㊿ 藤村 ㊿ 東条
㊿ 藤村 ㊿ 時政 ㊿ 時宗 ㊿ 時頼 ㊿ 徳川
㊿ 利通 ㊿ 具親 ㊿ 豊田 ㊿ 豊臣
㊿ トルストイ ㊿ ナナム ㊿ 直弼 ㊿ 直哉
㊿ 中 (〜大兄皇子) ㊿ 中江 ㊿ 長岡 ㊿ 中臣
㊿ 中井 ㊿ 眞目 ㊿ ナボレオン ㊿ 日蓮
㊿ 日成 ㊿ 新田 ㊿ ニュートン ㊿ 仁徳
㊿ ネール ㊿ ネッカーム ㊿ 野口 ㊿ 野尻
㊿ 信長 ㊿ 直良 ㊿ ハーシェル ㊿ 梅岩
㊿ 馬琴 ㊿ 白石 ㊿ 羽柴 ㊿ 橋本 ㊿ 芭蕉
㊿ パスカール ㊿ パスツール ㊿ 鳩 ㊿ 半太郎 ㊿ ハンムラビ ㊿ 樋口 ㊿ ビゴ
㊿ 斐川 ㊿ ビスマルク ㊿ 英模 ㊿ 秀忠
㊿ 英世 ㊿ 秀吉 ㊿ 人麻呂 ㊿ ヒトラー
㊿ 卑弥呼 ㊿ 広重 ㊿ 博文 ㊿ ビンチ ㊿ 武
㊿ フェウスト ㊿ フラデー ㊿ ファン
㊿ フェノロサ ㊿ 福沢 ㊿ 藤原 ㊿ 二葉亭
㊿ 武帝 ㊿ フビライ ㊿ ブラウン
㊿ フランシスコ ㊿ プリーストリ
㊿ 文 (孫文) ㊿ 平八郎 ㊿ ベートーベン
㊿ ベネチコ ㊿ ベリ ㊿ ヘルモント
㊿ 北条 ㊿ 法然 ㊿ ホー ㊿ ボーロ ㊿ 侯己一
㊿ 北斎 ㊿ 細川 ㊿ 前野 ㊿ 正岡 ㊿ 将門
㊿ 政子 ㊿ 正成 ㊿ マゼラン ㊿ 松尾
㊿ マッカーサー ㊿ 松平 ㊿ マハル
㊿ マホメット ㊿ 間宮 ㊿ マリア ㊿ マルクス
㊿ マルコ ㊿ マンジョ ㊿ 三浦

各語についた数字は出現教科数(全教科は*, 1のときは右の略号で教科名を示す)。出現教科数が漢数字の時は社会科学系教科のみ, 白丸算用数字の場合は理科系教科のみ, 黒丸算用数字は理科+社両方への出現を示す。

(高校) ㊿…物理 ㊿…化学 ㊿…生物 ㊿…地学 ㊿…倫社 ㊿…政経 ㊿…日本史 ㊿…世界史 ㊿…地理
(中学) ㊿…理1上 ㊿…理1下 ㊿…理2上 ㊿…理2下 ㊿…公民 ㊿…地理 ㊿…歴史

①ミケランジェロ ②水野 ③道長 ④三井
⑤光圀 ⑥三成 ⑦光秀 ⑧源 ⑨ミン
⑩武者小路 ⑪ムッソリーニ ⑫巽式部 ⑬毛
⑭毛利 ⑮本居 ⑯元就 ⑰ものぐさ ⑱物部
⑲藤 ⑳守衛 ㉑師宣 ㉒門左衛門
㉓モンテスキュー ㉔家持 ㉕安田 ㉖泰時
㉗山名 ㉘山本 ㉙友禪 ㉚諭吉 ㉛陽明
㉜嶺山 ㉝与謝野 ㉞義家 ㉟義貞 ㊱吉田
㊲義経 ㊳義時 ㊴義朝 ㊵義仲 ㊶吉野
㊷慶喜 ㊸義政 ㊹義満 ㊺吉宗 ㊻義元
㊼頼朝 ㊽頼通 ㊾ラボアジエ
㊿ランフォード ㉑孝 ㉒利休 ㉓能之介
㉔良沢 ㉕龍馬 ㉖リンカーン ㉗臨済
㉘林蔵 ㉙ルイ ㉚ルーズベルト ㉛ルソー
㉜ルター ㉝レーヴェンフック ㉞レーニン
㉟レオナルド ㊱レオミュール ㊲レディ
㊳鹿太郎 ㊴瑪如 ㊵魯 ㊶ロダン ㊷ロック
㊸ロビンソン ㊹ワシントン ㊺渡辺
㊻ワット

1・210

高) ㉔道族 ㉕一族 ㉖一門 ㉗一家
㉘氏(うじ) ㉙王家 ㉚王室 ㉛王統
㉜家族 ㉝家内 ㉞家(け) ㉟源氏 ㊱皇室
㊲皇族 ㊳皇統 ㊴戸主 ㊵妻子 ㊶氏姓
㊷氏族 ㊸子弟 ㊹諸氏 ㊺族 ㊻同族
㊼父子 ㊽平家 ㊾平氏 ㊿母子 ㉑両家
中) ㉒一族 ㉓一門 ㉔一家 ㉕氏(うじ)
㉖家族 ㉗家内 ㉘家(け) ㉙血族 ㉚源氏
㉛源平 ㉜皇室 ㉝皇族 ㉞戸主 ㉟子女
㊱氏姓 ㊲尊属 ㊳父子 ㊴平家 ㊵平氏

1・211

高) ㉔夫(おっと) ㉕寡婦 ㉖后(きさき)
㉗皇后 ㉘后妃 ㉙太后 ㉚中宮
㉛妻(つま) ㉜女房 ㉝夫婦 ㉞夫妻
㉟夫人 ㊱未亡人
中) ㉒夫(おっと) ㉓后(きさき)
㉔妻(つま) ㉕女房 ㉖夫婦

1・212

高) ㉔親(おや) ㉕教祖 ㉖高祖 ㉗始祖
㉘世祖 ㉙先祖 ㉚祖 ㉛祖先 ㉜祖父
㉝太祖 ㉞父(ちち) ㉟母(はは) ㊱父祖
㊲母(は) ㊳母性 ㊴両親
中) ㉒親(おや) ㉓先祖 ㉔祖先 ㉕父(ちち)
㉖母(はは) ㉗父母

1・213

高) ㉔王子 ㉕皇子 ㉖外孫 ㉗子(こ) ㉘皇女
㉙皇太子 ㉚孤児 ㉛子(し) ㉜子孫
㉝庶子 ㉞親王 ㉟曾孫 ㊱悠領 ㊲太子
㊳嫡子 ㊴長子 ㊵長男 ㊶孫(まご)

㉗茶番 ㉘娘 ㉙養子
中) ㉒皇子 ㉓子(こ) ㉔皇太子 ㉕子孫
㉖悠領 ㉗太子 ㉘長男 ㉙孫(まご)
㉚皇子 ㉛娘(むすめ)

1・214

高) ㉔兄(あに) ㉕妹(いもうと)
㉖弟(おとうと) ㉗兄弟 ㉘姉妹
中) ㉒弟(おとうと) ㉓兄弟 ㉔姉妹

1・215

高) ㉔姻戚 ㉕甥 ㉖伯父 ㉗外戚
中) ㉒姻族 ㉓甥 ㉔親族 ㉕親類

1・220

高) ㉔外敵 ㉕連れ ㉖敵(てき) ㉗同士
㉘同志 ㉙同人 ㉚同盟 ㉛同僚
中) ㉒外敵 ㉓敵(てき) ㉔天敵 ㉕同士

1・221

高) ㉔政友 ㉕友 ㉖朋友 ㉗友人 ㉘隣人
中) ㉒政友 ㉓頼り

1・222

高) ㉔あるじ ㉕客 ㉖主人 ㉗主婦 ㉘大賈
中) ㉒客 ㉓主人 ㉔主婦

1・2300

高) ㉔アイヌ ㉕アステカ ㉖アズテック
㉗アラム ㉘アリアン ㉙英狄 ㉚イボ
㉛インジアン ㉜インジョ ㉝ウイグル
㉞エスキモー ㉟堪災(えぞ) ㊱エフタル
㊲オールドビス ㊳漢人 ㊴匈奴 ㊵クジャン
㊶熊襲 ㊷グリーンランダー ㊸月氏
㊹ケルト ㊺ゲルマン ㊻胡 ㊼黒人
㊽サクソン ㊾柔然 ㊿種族 ㉑シュメル
㉒女真 ㉓諸族 ㉔人種 ㉕スキタイ ㉖セム
㉗鮮卑 ㉘タングート ㉙単族 ㉚ツングース
㉛刀伊 ㉜東夷 ㉝ドーリア ㉞ドラビダ
㉟ナイマン ㊱南人 ㊲ニグリト ㊳ニグロ
㊴日系 ㊵ネアンデルタール ㊶ノルマン
㊷白蒙 ㊸白人 ㊹ハム(〜民族) ㊺単人
㊻パンツォ ㊼ヒクソス ㊽ビグミー
㊾ヒッタイト ㊿フィン ㉑ブーア ㉒複族
㉓部族 ㉔フン(〜族) ㉕ペドウィン
㉖ヘブライ ㉗ベルベル ㉘ボエニ ㉙北虜
㉚ホットテント ㉛マジャール ㉜マヤ
㉝チャオ ㉞民族 ㉟ムラート ㊱メスチノ
㊲ヤオ ㊳ラップ ㊴倭人
㊵national
中) ㉒アーリア ㉓アイヌ ㉔アステカ

㉗インディアン ㉘インディオ ㉙エスキモー
㉚堪災 ㉛漢人 ㉜ゲルマン ㉝黒人 ㉞人種
㉟スラブ ㊱日系 ㊲白蒙 ㊳白人 ㊴部族
㊵民族 ㊶メスチン ㊷ラテン ㊸倭人

1・2301

高) ㉔道民 ㉕移民 ㉖外人 ㉗華僑 ㉘謀丁
㉙原住民 ㉚國民 ㉛コスモポリテース
㉜市民 ㉝住人 ㉞住民 ㉟諸国民 ㊱世人
㊲先住民 ㊳村民 ㊴町民 ㊵島民 ㊶土民
㊷ポリテース ㊸民(みん) ㊹流民
中) ㉒移民 ㉓外人 ㉔華僑 ㉕原住民 ㉖國民
㉗市民 ㉘住民 ㉙諸国民 ㉚先住民
㉛民(みん) ㉜両国民

1・231

高) ㉔烏合 ㉕家臣 ㉖官民 ㉗近臣 ㉘君臣
㉙家人 ㉚公衆 ㉛功臣 ㉜公民 ㉝私民
㉞重臣 ㉟衆生 ㊱庶民 ㊲臣(しん)
㊳臣下 ㊴人民 ㊵大衆 ㊶民(たみ)
㊷幕臣 ㊸万民 ㊹文民 ㊺部(べ) ㊻平民
㊼子代(みこしろ) ㊽名代(みなしろ)
㊾民衆 ㊿領民 ㉑良民 ㉒老臣
中) ㉒Civilian ㉓mass
㉔家臣 ㉕家臣 ㉖公民 ㉗庶民
㉘人民 ㉙大衆 ㉚平民 ㉛民衆 ㉜良民

1・232

高) ㉔殷王 ㉕王 ㉖王侯 ㉗カリフ
㉘汗(称号) ㉙教皇 ㉚國造 ㉛公方
㉜君主 ㉝元首 ㉞皇帝 ㉟國王 ㊱執政
㊲主君 ㊳上皇 ㊴城主 ㊵諸王 ㊶女王
㊷諸侯 ㊸女帝 ㊹清帝 ㊺新皇 ㊻神皇
㊼スルタン ㊽棋閑 ㊾棋政 ㊿単于 ㉑宗主
㉒総統 ㉓大王 ㉔大汗 ㉕太守 ㉖大名
㉗治者 ㉘知藩事 ㉙フョーリ ㉚帝(てい)
㉛帝王 ㉜天子 ㉝天王 ㉞天皇 ㉟統領
㊱藩主 ㊲藩領 ㊳法王 ㊴法皇 ㊵本所
㊶名君 ㊷領家 ㊸領主 ㊹侯王
中) ㉒王(おう) ㉓君(きみ) ㉔國造 ㉕君主
㉖元首 ㉗皇帝 ㉘國王 ㉙主君 ㉚上皇
㉛女王 ㉜諸侯 ㉝棋閑 ㉞棋政 ㉟総統
㊱大王 ㊲大名 ㊳天王 ㊴天皇 ㊵統領
㊶ハン(称号) ㊷藩主 ㊸法皇 ㊹領主
㊺侯王

1・233

高) ㉔直(あたえ) ㉕アンタッチャブル
㉖カースト ㉗部曲(かきべ) ㉘華士族
㉙華族 ㉚徒士(かち) ㉛官僂 ㉜騎士
㉝貴賤 ㉞貴族 ㉟縉紳 ㊱教徒
㊲クリシタン ㊳公卿 ㊴公家
㊵クシャトリヤ ㊶侯 ㊷豪族 ㊸侍 ㊹士族

㉗シュードラ ㉘小農民 ㉙所従 ㉚信者
㉛信徒 ㉜赤廻 ㉝賤(せん) ㉞賤民
㉟僧俗 ㊱町人 ㊲土著 ㊳奴隸 ㊴バイシヤ
㊵バラモン ㊶百姓 ㊷貧民 ㊸不可触
㊹武家 ㊺武士 ㊻برانター ㊼ブルジョア
㊽ブルジョアジ ㊾プロレタリア
㊿プロレタリアート ㉑ヘロット ㉒門徒

㉓ユンカー ㉔漁人
中) ㉒カースト ㉓華族 ㉔騎士 ㉕貴族
㉖キリシタン ㉗公家 ㉘豪族 ㉙困民 ㉚侍
㉛士族 ㉜信者 ㉝賤民 ㉞町人 ㉟奴隸
㊱奴婢 ㊲バラモン ㊳百姓 ㊴貧民 ㊵武家
㊶武士 ㊷プロレタリア ㊸浪士

1・234

高) ㉔悪党 ㉕悪人 ㉖英雄 ㉗王者 ㉘海賊
㉙患者 ㉚貴人 ㉛義民 ㉜強者 ㉝愚者
㉞君子 ㉟群雄 ㊱元凶 ㊲賢者 ㊳元老
㊴高官 ㊵闇賊 ㊶識者 ㊷志士 ㊸弱者
㊹囚人 ㊺路子 ㊻人材 ㊼新人 ㊽聖人
㊾聖俗 ㊿先哲 ㉑善人 ㉒戦犯 ㉓俗人
㉔哲人 ㉕天才 ㉖とりこ ㉗俳優 ㉘馬鹿
㉙博士(はかせ) ㉚覇者 ㉛犯人 ㉜貧者
㉝貧人 ㉞夫子 ㉟富豪 ㊱富人 ㊲捕虜
㊳凡夫 ㊴名士 ㊵名手 ㊶盲人
㊷モラリスト ㊸やくざ ㊹雄(ゆう)
㊺要人 ㊻旅客 ㊼藍長 ㊽ロビイスト
㊿Lobbyist

中) ㉒悪人 ㉓海賊 ㉔元老 ㉕高官
㉖サラリマン ㉗選手 ㉘天才 ㉙富豪
㉚捕虜 ㉛名人 ㉜旅客

1・240

高) ㉔委員 ㉕一員 ㉖員(いん) ㉗会員
㉘顧問 ㉙官職 ㉚議員 ㉛公職
㉜職(しき) ㉝社員 ㉞職(しょく)
㉟職員 ㊱役員 ㊲船員 ㊳党員 ㊴メンバー
㊵要職
中) ㉒委員 ㉓一員 ㉔員(いん) ㉕議員
㉖公職 ㉗職(しょく) ㉘職員 ㉙役員

1・2410

高) ㉔医(い) ㉕医者 ㉖醫師 ㉗画家 ㉘学士
㉙学者 ㉚学生 ㉛学僧 ㉜学徒 ㉝歌人
㉞技師 ㉟教師 ㊱行者 ㊲教授 ㊳軍医
㊴高僧 ㊵作家 ㊶司教 ㊷司祭 ㊸詩人
㊹使徒 ㊺僧家 ㊻儒者 ㊼出家 ㊽上人
㊾神官 ㊿神職 ㉑聖職 ㉒蹟 ㉓神僧 ㉔僧
㉕僧職 ㉖僧侶 ㉗ソフィスト ㉘パテレン
㉙澤医 ㉚パンチャー ㉛仏師 ㉜文人
㉝法家 ㉞法師 ㉟坊主 ㊱法曹 ㊲墨家
㊳牧師 ㊴名優 ㊵役者 ㊶ラマ
中) ㉒医師 ㉓医者 ㉔学者 ㉕学生 ㉖記者
㉗教員 ㉘教師 ㉙教授 ㉚高僧 ㉛神官

各語についての数字は出現教科数(全教科は*, 1のときは右の略号で教科名を示す)。出現教科数が漢数字の時
は社会科学系教科のみ、白丸算用数字の場合は理科系教科のみ、黒丸算用数字は理・社両方への出現を示す。

(高校) ㉑…物理 ㉒…化学 ㉓…生物 ㉔…地学 ㉕…倫社 ㉖…政経 ㉗…日本史 ㉘…世界史 ㉙…地理
(中学) ㉑…理1上 ㉒…理1下 ㉓…理2上 ㉔…理2下 ㉕…公民 ㉖…地理 ㉗…歴史

◎生徒 ◎禅僧 ◎僧 ◎僧侶 ◎大師
◎法師 ◎名僧 ◎力士

1・2411

高) ◎県主 ◎院司 ◎内臣 ◎臣(おみ)
◎外相 ◎閣僚 ◎家老 ◎官 ◎宦官
◎官憲 ◎閩白 ◎官吏 ◎管領 ◎鑑定
◎京職 ◎金櫃 ◎蔵人 ◎郎司 ◎郡守
◎郡代 ◎県令 ◎公使 ◎郷司 ◎国司
◎国人 ◎宰相 ◎主典 ◎執権 ◎地頭
◎品部 ◎守護 ◎首相 ◎判官 ◎荘官
◎城代 ◎書記 ◎所司 ◎次官(すけ)
◎受領 ◎蔵相 ◎代官 ◎太閤 ◎大使
◎大臣 ◎大老 ◎太政 ◎弾正 ◎探題
◎知事 ◎納言 ◎女官 ◎判事 ◎番役
◎秘書 ◎奉行 ◎史(ふひと) ◎法官
◎名主 ◎連(むらじ) ◎役人
◎雇(やとい) ◎両班 ◎与力 ◎吏員
◎領事 ◎老中
中) ◎臣(おみ) ◎閣僚 ◎家老 ◎官 ◎閩白
◎管領 ◎郎司 ◎県令 ◎国司 ◎執権
◎地頭 ◎重役 ◎守護 ◎首相 ◎荘官
◎女官 ◎助役 ◎代官 ◎太閤 ◎大使
◎大臣 ◎大老 ◎太政 ◎探題 ◎知事
◎奉行 ◎名主 ◎連(むらじ) ◎役人
◎吏員 ◎老中

1・2412

高) ◎業者 ◎公行 ◎露商 ◎座乗
◎商(しょう) ◎商人 ◎政商 ◎露商
◎富商
中) ◎業者 ◎露商 ◎商(しょう) ◎商人
◎富商 ◎メーカー

1・2413

高) ◎漁民 ◎露農 ◎コロヌス ◎作人 ◎田埇
◎農家 ◎農奴 ◎農民 ◎バーダー ◎牧夫
◎漁師
中) ◎漁家 ◎漁民 ◎露農 ◎農家 ◎農民
◎富農

1・2415

高) ◎車借 ◎馬借

1・2416

高) ◎画工 ◎御者 ◎拭夫 ◎コック ◎職人
◎女工 ◎陶工 ◎人足 ◎傭
中) ◎職人 ◎女工 ◎人夫

1・2417

高) ◎衛士(えじ) ◎警視 ◎刑事 ◎番人

中) ◎刑事 ◎巡査 ◎番人

1・2418

高) ◎下人 ◎公僕 ◎小姓 ◎飛脚
◎奴(やっこ)
中) ◎下人 ◎飛脚

1・2419

高) ◎盗賊 ◎南倭 ◎ヒッピー ◎倭寇
中) ◎えた ◎非人 ◎倭寇

1・242

高) ◎昔兵 ◎奇兵 ◎騎兵 ◎義兵 ◎軍人
◎憲兵 ◎防人 ◎私兵 ◎将 ◎將軍
◎将校 ◎将兵 ◎司令 ◎親兵 ◎水兵
◎セボイ ◎僧兵 ◎大將 ◎鉄騎 ◎武將
◎部将 ◎武人 ◎府兵 ◎兵(へい)
◎兵員 ◎兵士 ◎砲兵 ◎ものもの ◎傭兵
中) ◎義兵 ◎軍人 ◎防人 ◎將軍 ◎將校
◎司令 ◎セボイ ◎僧兵 ◎武將
◎兵(へい) ◎兵士 ◎ものもの

1・243

高) ◎会長 ◎学長 ◎頭(かしら) ◎家長
◎兵官 ◎里長 ◎市長 ◎社長 ◎主事
◎首席 ◎主席 ◎首長 ◎首班 ◎首領
◎総裁 ◎総帥 ◎総督 ◎帥(そつ)
◎長 ◎長(ちょう) ◎長官 ◎町村長 ◎統監
◎党首 ◎棟梁 ◎都督 ◎土侯
中) ◎頭(かしら) ◎家長 ◎議長 ◎主席
◎首長 ◎総裁 ◎総督 ◎長(ちょう)
◎兵官 ◎統監 ◎党首 ◎棟梁

1・244

高) ◎家子 ◎幹部 ◎巨頭 ◎家司(けいし)
◎家来 ◎後輩 ◎直臣 ◎師範 ◎従者
◎主従 ◎首魁 ◎先輩 ◎側近 ◎幕兵
◎長老 ◎弟子 ◎配下 ◎藩士 ◎番頭
◎部下 ◎腹心 ◎譜代 ◎門人 ◎郎党
中) ◎家来 ◎師匠 ◎師範 ◎主従 ◎首魁
◎先生 ◎弟子 ◎徒弟 ◎藩士 ◎部下
◎譜代 ◎郎党

1・2450

高) ◎顧問 ◎参与 ◎役員 ◎理事
中) ◎係り ◎理事

1・2451

高) ◎観客 ◎作者 ◎主役 ◎読者 ◎演き
中) ◎作者 ◎読者 ◎読者 ◎演き

1・2452

高) ◎オブザーバー ◎監督 ◎業主 ◎便(し)
◎使者 ◎使節 ◎証人 ◎勅使 ◎伝令
◎主(ぬし) ◎密使 ◎ミッション
◎リーダー
中) ◎監督 ◎原告 ◎便(し) ◎使者 ◎使節
◎証人 ◎使い ◎主(ぬし) ◎被告

1・250

高) ◎公(おおやけ) ◎公(こう) ◎公共
◎公私 ◎個人 ◎私(し) ◎アドバイザー
◎民間 ◎野(や) ◎私(わたくし)
中) ◎公(おおやけ) ◎公共 ◎個人 ◎民間

1・251

高) ◎家庭 ◎旧家 ◎権門 ◎世帯 ◎得宗
◎分家 ◎北家 ◎本家 ◎名門
中) ◎家庭 ◎世帯 ◎本家

1・252

高) ◎遠国 ◎郷土 ◎郷里 ◎故郷 ◎故郷

1・253

高) ◎異国 ◎一國 ◎エクスクラーフン
◎王国 ◎海国 ◎外国 ◎外地 ◎各藩
◎各国 ◎洋国 ◎強国 ◎列国 ◎強国
◎軍国 ◎侯国 ◎公国 ◎国(こく)
◎国際 ◎国分 ◎國家 ◎西国 ◎自国
◎小国 ◎諸国 ◎諸藩 ◎清朝 ◎親藩
◎祖国 ◎属国 ◎大國 ◎大藩 ◎他國
◎帝國 ◎敵國 ◎東國 ◎同盟 ◎内地
◎ノミス ◎幕藩 ◎藩 ◎万國 ◎藩内
◎ファーティマ ◎富國 ◎北朝 ◎島國
◎ボリス ◎本國 ◎本朝 ◎本土 ◎明朝
◎進藩 ◎李朝 ◎兩國 ◎高藩 ◎領邦
◎隣國 ◎隣邦 ◎列強 ◎列國 ◎連邦
◎Nations ◎polis
◎state
中) ◎一國 ◎王国 ◎外国 ◎各藩 ◎各国
◎國(こく) ◎軍國 ◎國(こく) ◎國際
◎國分 ◎國家 ◎西國 ◎自國 ◎小國
◎諸國 ◎諸藩 ◎清朝 ◎親藩 ◎屬國
◎大國 ◎他國 ◎帝國 ◎東國 ◎藩
◎万國 ◎富國 ◎北朝 ◎ボリス ◎本國
◎本土 ◎本島 ◎兩國 ◎高藩 ◎列國
◎連(ノ〜) ◎連邦

1・254

高) ◎王都 ◎華夷 ◎街(がい) ◎外京
◎京(きょう) ◎漁村 ◎近郊 ◎ゲッター

◎郊外 ◎國都 ◎古都 ◎里(さと)
◎散村 ◎シチー ◎州都 ◎宿(しゅく)
◎宿駅 ◎主都 ◎首都 ◎首府
◎庄(しょう) ◎荘園 ◎城下 ◎新都
◎スラム ◎村(そん) ◎村落 ◎タウン
◎田荘 ◎都会 ◎都市 ◎都城 ◎南都
◎鹿嶋村 ◎鹿村 ◎部落 ◎フロンティア
◎隙地 ◎辺境 ◎町(まち)
◎都 ◎みやこ ◎村(むら)
◎メガロポリス

中)

◎田舎 ◎街(がい) ◎京(きょう)
◎漁村 ◎近郊 ◎郊外 ◎古都
◎里(さと) ◎山村 ◎宿駅 ◎宿場
◎首都 ◎庄 ◎荘園 ◎城下 ◎スラム
◎村(そん) ◎村落 ◎タウン ◎都市
◎鹿村 ◎部落 ◎町(まち)
◎都 ◎みやこ ◎村(むら)

1・255

高) ◎イクター ◎位田 ◎英領 ◎各州 ◎管区
◎区 ◎郡(ぐん) ◎郡県 ◎郡國 ◎県
◎郷(ごう) ◎公海 ◎公地 ◎刃田
◎公限 ◎公路 ◎郡(こおり) ◎園部
◎御料 ◎御領 ◎市 ◎州 ◎条里 ◎諸州
◎所領 ◎寺領 ◎全省 ◎租界 ◎属州
◎属領 ◎町(ちょう) ◎町村 ◎都(と)
◎道(どう) ◎同州 ◎版籍 ◎藩部 ◎府
◎府県 ◎分國 ◎封土 ◎屯倉
◎名(なま) ◎名田 ◎里甲 ◎領海
◎領空 ◎領國 ◎兩州 ◎領地 ◎領土
◎Kanton ◎Town
中) ◎管区 ◎区 ◎郡(ぐん) ◎県 ◎公海
◎公地 ◎公領 ◎市(し) ◎州 ◎諸州
◎租界 ◎町(ちょう) ◎天領 ◎都(と)
◎版籍 ◎府 ◎府県 ◎分國
◎名(なま) ◎名田 ◎領海 ◎領空
◎領國 ◎領地 ◎領土

1・259

高) ◎ア ◎亜 ◎アーネムランド ◎アリア
◎アイグン ◎アイスランド ◎愛知 ◎会津
◎アイルランド ◎アウガスブルク
◎アウシュビッツ ◎アウステルリッツ
◎赤城 ◎アカプルコ ◎秋田 ◎秋月
◎アキテーヌ ◎アクラ ◎アグラ
◎アコンソボ ◎安積 ◎浅間 ◎アサンソル
◎アジア ◎アジュンデ ◎足尾
◎アジスアベバ ◎アジャンタ ◎飛鳥
◎アスワン ◎アスンシオン ◎アタカマ
◎あだし ◎辺り ◎アッサム ◎アッシリア
◎安土 ◎アテネ ◎アデレード ◎アトラス
◎アトランタ ◎アトランティス ◎アドリア
◎アナトリア ◎アナワク ◎編走
◎アバダン ◎アバラチア ◎アビシニア
◎アビジャン ◎アフガニスタン ◎アフガン

各語についた数字は出現教科数(全教科は*, 1のときは右の略号で教科名を示す)。出現教科数が漢数字の時は社会科学教科のみ, 白丸算用数字の場合は理科系教科のみ, 黒丸算用数字は理・社両方への出現を示す。

(高校) ◎…物理 ◎…化学 ◎…生物 ◎…地学 ◎…倫社 ◎…政経 ◎…日本史 ◎…世界史 ◎…地理
(中学) ◎…理1上 ◎…理1下 ◎…理2上 ◎…理2下 ◎…公民 ◎…地理 ◎…歴史

◎阿武隈 ◎アフリカ ◎アベニン
 ◎アマゾン ◎アマゾン ◎アミアン
 ◎アムール ◎アムステルダム ◎アメリカ
 ◎アメリカン ◎アラカン ◎アラスカ
 ◎アラビア ◎アラブ ◎アリゾナ ◎有田
 ◎有馬 ◎アリュージョン ◎アルザス
 ◎アルジュ ◎アルジェリア ◎アルゼンチン
 ◎アルタイ ◎アルチブラン ◎アルデンス
 ◎アルバ ◎アルバート ◎アルバニア
 ◎アルプス ◎アルマアタ ◎アルメニア
 ◎アレキサンドリア ◎アレッポ ◎阿波
 ◎淡路 ◎アンカラ ◎アンガラ ◎アングロ
 ◎アンコール ◎アンゴラ ◎安山 ◎鞍山
 ◎アンドマン ◎アンチル ◎アンデス
 ◎安東 ◎アントワープ ◎アンナン
 ◎アンベルス ◎イ イースター ◎イエナ
 ◎イェローストーン ◎イオニア ◎伊賀
 ◎威海衛 ◎斑鳩 (いかるが) ◎岩城
 ◎イキトス ◎イギリス ◎生野 ◎胆沢
 ◎石狩 ◎石川 ◎石川島 ◎石山 ◎伊豆
 ◎涸水 ◎イスタンブール ◎イスパニア
 ◎イスパニオラ ◎和泉 ◎出雲
 ◎イスラエル ◎イスラマバード ◎伊勢
 ◎イタリ ◎伊都 ◎伊東 ◎糸川
 ◎猪苗代 ◎イバダ ◎茨城 ◎イベリア
 ◎伊予 ◎イラク ◎イラニア ◎イラワジ
 ◎イラン ◎イリアン ◎イリノイ ◎イル
 ◎イルクーブ ◎岩国 ◎岩宿 ◎岩手
 ◎磐舟 ◎印 ◎殷 ◎インカ ◎殷墟
 ◎イングランド ◎イングス
 ◎仁川 (いんちよん) ◎インド
 ◎インドシナ ◎インドネシア ◎印度
 ◎ウィーン ◎ウイスラ ◎ウィニペグ
 ◎ウィンドキ ◎武漢 (うーはん)
 ◎ウーファ ◎ウェルズ
 ◎ウェストオーストラリア
 ◎ウェストファーレン ◎ウェストフリア
 ◎ウエラント ◎ウェリントン ◎ウェール
 ◎ウオルフスブルク ◎右京 ◎ウクライナ
 ◎宇治 ◎牛川 ◎ウズベク ◎ウスリー
 ◎浦賀 ◎ウラジオストク ◎ウラル
 ◎ウランバートル ◎ウルグアイ ◎ウルムチ
 ◎雲南 ◎雲南 ◎英 ◎叡山 ◎エーゲ
 ◎エーテポリ ◎エクタドル ◎エグモント
 ◎エジュ ◎エジプト ◎エジンバラ
 ◎エストニア ◎エチオピア ◎越後
 ◎越 ◎エッセン ◎越南 ◎江戸 ◎エトナ
 ◎エドモントン ◎エニセイ ◎エビアン
 ◎エベレスト ◎エムス ◎エリア ◎エリス
 ◎エリバレ ◎エルサレム ◎エルツ
 ◎エルバ ◎エルブールズ ◎エルベ ◎延安
 ◎雲燕 ◎沿海 ◎塩商 ◎オイミヤコン
 ◎オイラート ◎欧 ◎埃 ◎奥羽 ◎奥州
 ◎欧州 ◎近江 ◎鴨緑 ◎大分
 ◎オークランド ◎オークリッジ
 ◎大阪 ◎大坂 ◎大島 ◎オーストラリア
 ◎オーストリア ◎大隅 ◎大津 ◎オーデル

◎オーリー ◎オールフス ◎大輪田
 ◎小笠原 ◎岡山 ◎隠岐 ◎沖縄 ◎橋狭間
 ◎尾去沢 ◎オストラバ ◎オスマン
 ◎オスロ ◎オセアニア ◎オタワ ◎小田原
 ◎オックスフォード ◎オデッサ ◎オハイオ
 ◎オビ ◎オホーツク ◎オホルト
 ◎オムスク ◎オランダ ◎オリエント
 ◎オトリサバ ◎オリッサ ◎オトリコ
 ◎オールドワイ ◎オレゴン ◎オレンジ
 ◎尾張 ◎オンタリオ ◎群 ◎夏
 ◎カージフ ◎ガーナ ◎カーベ ◎甲斐
 ◎ガイアナ ◎開封 ◎カイル ◎カイルロウ
 ◎カオシュン ◎加賀 ◎鹿児島 ◎カザフ
 ◎カザブランカ ◎カシミール ◎柏崎
 ◎上総 ◎ガズニ ◎カスビ ◎霞ヶ浦
 ◎ガダルカナル ◎カタコニア ◎カタンガ
 ◎群中 ◎桂 ◎カトウイェ ◎神奈川
 ◎金沢 ◎カナダ ◎華南 ◎河南 ◎金沢
 ◎加波 ◎カボール ◎カフカス ◎カフジ
 ◎鄂北 ◎ガボン ◎鎌倉 ◎カムチャッカ
 ◎カメルーン ◎カヤオ ◎唐 ◎カラカス
 ◎カラガング ◎唐古 ◎カラコルム
 ◎カラチ ◎カラハリ ◎樺太 ◎カリ
 ◎ガリア ◎カリカット ◎カピラ
 ◎カリフォルニア ◎カリママン
 ◎カルカッタ ◎カルガリー ◎カルグーリ
 ◎カルスト ◎カルタゴ ◎カルデア
 ◎カルバート ◎カルパチ ◎カレドニア
 ◎カロリン ◎ガロンス ◎川越 ◎川崎
 ◎河内 ◎漢 ◎韓 ◎ガン ◎漢江 ◎韓国
 ◎カンザス ◎カンザシチー ◎ガンジス
 ◎ガンダーラ ◎カンチンジュン ◎閩島
 ◎閩東 (日本) ◎閩東 (中国) ◎広東
 ◎カンズ ◎カンボ ◎カンボジア ◎錢
 ◎ギアナ ◎紀伊 ◎キール ◎キールン
 ◎龜茲 (きうじ) ◎キエフ ◎木曾 ◎北上
 ◎北山 ◎契丹 ◎キト ◎畿内 ◎キナバル
 ◎キニア ◎岐阜 ◎キプロス ◎喜望
 ◎キャフタ ◎キャンベラ ◎九州
 ◎キューバ ◎九龍 ◎キュラソー ◎京
 ◎京都 ◎極東 ◎淨御原 ◎ギリシア
 ◎キリマンジャロ ◎キルギス ◎キルクーク
 ◎キルナ ◎金 ◎近畿 ◎銀座 ◎近東
 ◎グアテマラ ◎グアノ ◎グアム
 ◎グアヤキル ◎クアラルンプール
 ◎クイビシェフ ◎クイーンズランド
 ◎クウェート ◎軍津 ◎九十九里
 ◎クズバス ◎百済 ◎クチャ ◎熊野
 ◎熊本 ◎金剛 ◎クメール ◎グラーツ
 ◎クライストチャーチ ◎クラカタウ
 ◎クラクフ ◎グラスゴー
 ◎クラスノヤルスク ◎グランチャコ
 ◎グラウンドキャニオン ◎グリーブランド
 ◎グリーンランド ◎クリミア ◎クリム
 ◎クリュー ◎グリンジヤ
 ◎グレートブリテン ◎クレタ ◎クレムリン
 ◎クロアチア ◎クロマニョン ◎群山

◎群馬 ◎クンロン ◎京 ◎京城 ◎京坂
 ◎京浜 ◎ゲーニヒスベルク ◎ゲーブ
 ◎ケーブタウン ◎塞馬 (げーま) ◎ゲーリー
 ◎ケツン ◎ゲッチェンバーク ◎ゲッチェン
 ◎ケニア ◎ケベック ◎ケメロボ ◎ケルン
 ◎元 ◎ケンブリッジ ◎呉 ◎ゴア
 ◎小石川 ◎江華 ◎黄河 ◎黄海 ◎紅海
 ◎後金 ◎高句麗 ◎錦京 ◎後周 ◎甲州
 ◎広州 ◎柳州 ◎高島 ◎上野 (こうずけ)
 ◎広西 ◎江南 ◎甲府 ◎神戸 ◎高野
 ◎高麗 ◎後梁 ◎コーカンド ◎コーサラ
 ◎コーチ ◎コーチシナ ◎コートジボアール
 ◎コートダジュール ◎ゴーリキー ◎後漢
 ◎黒龍 ◎小坂 ◎黒海 ◎ゴビ
 ◎コペンハーゲン ◎小仏 ◎小牧 ◎駒場
 ◎コルシカ ◎コルジレラ ◎コルドバ
 ◎コロマンデル ◎コンロンバ ◎コロンボ
 ◎広州 ◎コンゴ ◎コンスタンチノープル
 ◎コンセグエーション ◎ゴドワナ ◎ザール
 ◎ザールブリュッケン ◎ザイール
 ◎サイゴン ◎サイグ ◎済南 ◎サイパン
 ◎サウジアラビア ◎サウスオーストラリア
 ◎佐賀 ◎堺 ◎坂下 ◎相模 ◎坂本
 ◎左京 ◎ザクセン ◎桜 ◎松田 ◎沙市
 ◎琅島 ◎薩 ◎札幌 ◎薩摩 ◎佐渡
 ◎サドバリー ◎讃岐 ◎サバ ◎サハラ
 ◎サハリン ◎サマルカンド ◎サモア
 ◎サライ ◎サライェボ ◎サラセン
 ◎サラワク ◎サルジニア ◎ザルツブルク
 ◎サルバドル ◎サン [聖] ◎山陰
 ◎ザンジバル ◎サンダーズチー ◎サンチアゴ
 ◎山東 ◎サントス ◎サントドミンゴ
 ◎サンシウロ ◎ザンビア
 ◎サンフランシスコ ◎ザンベジ ◎三門
 ◎サンモリッツ ◎山岳 ◎三越 ◎シアトル
 ◎シーアン ◎ジェノバ ◎シエフェービル
 ◎シエラネバダ ◎シエラマドレ ◎海陽
 ◎シゴク ◎四國 ◎鹿ヶ谷 ◎四條 ◎静岡
 ◎賤ヶ岳 ◎シチリア ◎シトカ ◎シドニー
 ◎シドン ◎シナ ◎信濃 ◎シナルアルプス
 ◎シベリア ◎島原 ◎四万十 ◎下総
 ◎下田 ◎下野 ◎下関 ◎ジャカルタ
 ◎シヤバ ◎ジャマイカ ◎シャム
 ◎シヤム ◎ジャバール ◎ジャフ
 ◎シヤンパーニュ ◎上海 ◎ジュイスブルク
 ◎周 ◎ジュタッスワルト
 ◎ジュッセルドルフ ◎シュツットガルト
 ◎ジュネーブ ◎ジュリビジャヤ
 ◎ジュレジエン ◎商 ◎松花 ◎昌平 ◎蜀
 ◎蜀漢 ◎ジョクジャカルタ ◎新羅
 ◎シリヤ ◎シラック ◎シレジア ◎ジロンド
 ◎志波 ◎神 (京坂～) ◎昔 ◎晋 ◎秦
 ◎滑 ◎新 ◎秦王 ◎シンガポール ◎辰韓
 ◎新羅 ◎清國 ◎シンシナチ ◎隋 ◎瑞金
 ◎スイス ◎スウェーデン
 ◎スーセントメリー ◎スーダン
 ◎四川 (すーちよはん) ◎水登 (すーぶん)

◎スエズ ◎スカンジナビア
 ◎スコットランド ◎スサ
 ◎スターリングラード ◎ズデーテン
 ◎ステファン ◎ストックホルム
 ◎ストラズブル ◎スバールホルム
 ◎スベルタ ◎スペイン ◎スベリオル
 ◎スベルタドロフスク ◎スベンサー
 ◎スマトラ ◎スラウエシ ◎スラバヤ
 ◎スラブ ◎ズリ ◎スリナム ◎シリランカ
 ◎陸河 ◎スロバキア ◎スンガリ
 ◎ズンガリア ◎スング ◎西 (せい)
 ◎西欧 ◎西夏 ◎青海 ◎西岡 ◎西普
 ◎西独 ◎西洋 ◎西邁 ◎セイロン
 ◎セーヌ ◎セーブル ◎閩ヶ原 ◎セコイア
 ◎セダン ◎摂津 ◎セマラン
 ◎セルジューク ◎セルビア ◎セレベス
 ◎セローデバス ◎セロボリバル ◎群
 ◎前漢 ◎陝西 ◎山台 ◎セントルイス
 ◎セントローレンス ◎セントーレナ
 ◎全米 ◎ソ (～連) ◎楚 ◎宋 ◎宋元
 ◎ソウル ◎ソーチ ◎蘇州 ◎曾根崎
 ◎ソビエト ◎ソフィア ◎ソングア
 ◎ソソコイ ◎ター ◎大治 (たーいえ)
 ◎大隈 (たーちん) ◎ターバン
 ◎ゲーリング ◎タール ◎タイ ◎大英
 ◎大塚 ◎台中 ◎大都 ◎大同 ◎台南
 ◎タイペイ ◎常方 ◎太原 (たいゆわん)
 ◎大理 ◎大連 ◎台湾
 ◎桃沖 (たおちよん) ◎ダオメー ◎多賀
 ◎高瀬 ◎高田 ◎高取 ◎高天 (～原)
 ◎大宰 ◎タジク ◎タシケント
 ◎タスマニア ◎タタール ◎ダッカ
 ◎タナナリブ ◎タニジン ◎種子島
 ◎タヒチ ◎ダブリン ◎ダボス
 ◎ダマスカス ◎タミール ◎タラカン
 ◎タリム ◎ダルース ◎ダグレスサラーム
 ◎タシケニカ ◎丹後 ◎タラズニア
 ◎ダンチヒ ◎タンソンベルク ◎壇の浦
 ◎タンビク ◎チュク ◎チュコ
 ◎チュコスロバキア ◎漳州 (ちやちよ)
 ◎チュリヤンビンスク ◎チエニンマイ ◎筑豊
 ◎チグリス ◎千島 ◎秩父 ◎千葉
 ◎チベット ◎チモール ◎嘉義 (ちやいー)
 ◎チヤネ ◎江西 (ちやんしー)
 ◎チヤンパ ◎中 ◎チヤウ ◎中華
 ◎中近東 ◎珠江 (ちゅうこう)
 ◎中国 (China) ◎中国 (日本の)
 ◎中東 ◎中南米 ◎中米 ◎チューリヒ
 ◎チューリンゲン ◎チューレ ◎チュニジア
 ◎チュニス ◎チュロス ◎長 [長州]
 ◎長安 ◎長州 ◎長春 ◎朝鮮 ◎直隸
 ◎重慶 (ちよんちん) ◎成都 (ちよんつー)
 ◎チリ ◎チルジット ◎チロル
 ◎南島 (ちんたお) ◎青海 (ちんはい)
 ◎ツラ ◎ツール ◎ツールーズ
 ◎フェルマット ◎津軽 ◎築地 ◎莒莒波
 ◎対馬 ◎ツラン ◎鶴見

各語についた数字は出現教科数(全教科は*, 1のときは右の略号で教科名を示す)。出現教科数が漢数字の時は社会科学系教科のみ, 白丸算用数字の場合は理科系教科のみ, 黒丸算用数字は理+社両方への出現を示す。

(高校) ◎…物理 ◎…化学 ◎…生物 ◎…地学 ◎…倫社 ◎…政経 ◎…日本史 ◎…世界史 ◎…地理
(中学) ◎…理1上 ◎…理1下 ◎…理2上 ◎…理2下 ◎…公民 ◎…地理 ◎…歴史

⑩ディエンービエンフー ⑪大邸(てーく)
⑫テーチス ⑬大同(てーとん)
⑭デービッド ⑮手賀 ⑯デカン ⑰テネキサ
⑱出島 ⑲デジョー ⑳デトロイト
㉑テヘラン ㉒テムズ ㉓デリー ㉔デロス
㉕出羽 ㉖天竺 ㉗天山 ㉘天津(てんちん)
㉙デンマーク ㉚土(トルコ) ㉛土(土佐)
㉜ドイツ ㉝唐 ㉞東亞 ㉟東欧 ㊱東海
㊲東京 ㊳東三 ㊴東晋 ㊵東独 ㊶東洋
㊷トーゴ ㊸十勝 ㊹独 ㊺土佐 ㊻茨城
㊼鳥取 ㊽ドナウ ㊾ドニエツク
㊿ドニエプロボトフスク ㉑利根 ㉒ドネツ
㉓鳥羽 ㉔トバゴ ㉕吐蕃(とぼつと)
㉖苦小牧 ㉗泊 ㉘富岡 ㉙ドミニカ ㉚富山
㉛虎の門 ㉜トラファルガー
㉝トランシルバニア ㉞トランスバール
㉟トランスヒマラヤ ㊱トリエステ
㊲トリエント ㊳トリニゲード ㊴トリノ
㊵鳥部 ㊶トリポリ ㊷トルキスタン
㊸トルクマン ㊹トルコ ㊺ドルトムント
㊻トルファン ㊼ドレズデン ㊽登呂
㊾トロヤ ㊿トロント ㉑ドン ㉒トンガ
㉓トンキン ㉔敦煌 ㉕ドンパス
㉖ナイジェリア ㉗ナイセ ㉘ナイル
㉙ナイロビ ㉚ナウル ㉛長久手 ㉜長崎
㉝長森 ㉞中山(一之道) ㉟長門 ㊱長浜
㊲洛東 ㊳坂田 ㊴名古屋 ㊵ナザレ
㊶ナタール ㊷難波(なにわ) ㊸ナホトカ
㊹ナポリ ㊺生麦 ㊻ナミビア ㊼ナミブ
㊽奈良 ㊾鳴滝 ㊿鳴門 ㉑南海路 ㉒南京
㉓ナンシー ㉔南詔 ㉕南総 ㉖南宋
㉗ナント ㉘南蛮 ㉙南米 ㉚南滿 ㉛南洋
㉜ニアサ ㉝新潟 ㉞ニース ㉟ニジュール
㊱日 ㊲日光 ㊳日本 ㊴ニューイングランド
㊵ニューオーリンズ ㊶ニューカッスル
㊷ニューカレドニア ㊸ニューギニア
㊹ニューサウスウェールズ
㊺ニューゼーランド ㊻ニューデリー
㊼ニューファンドランド ㊽ニューヨーク
㊾ニュルンベルク ㊿寧波(にんぼう)
㉑淳正 ㉒ネーデルラント ㉓ネジド
㉔ネパール ㉕根室 ㉖ネルチンスク ㉗靛尾
㉘ノースロープ ㉙ノースダコタ
㉚ノバスコシア ㉛ノバキゼムリヤ
㉜ノビスパン ㉝ノボクズネツク
㉞ノボシビルスク ㉟ノルウェー
㊱ノルマンジー ㊲ヘーグ ㊳ヘーゲン
㊴バーゼニア ㊵パース ㊶バーゼール
㊷バータリトラ ㊸バーバリ
㊹バーミンガム ㊺バーミングハム
㊻ハーレム ㊼バイエルン ㊽バイカル
㊾ハイチ ㊿ハイデラバード ㉑ハイナン
㉒ハイフォン ㉓博多 ㉔馬韓 ㉕秋
㉖バギオ ㉗バキスタン ㉘バクー
㉙バグウォッシュ ㉚白村(一江)
㉛バグダッド ㉜バクトリア ㉝箱館 ㉞パース
㉟パステュー ㊱パストラ ㊲バクヴィア

㉓バタゴニア ㉔バタバ ㉕バチカン
㉖八戸 ㉗バフファロー ㉘ハドソン ㉙花岡
㉚バナマ ㉛ハノイ ㉜ハーバー ㉝ハバナ
㉞ハバロフスク ㉟バビニア ㊱バプア
㊲パミール ㊳ハミルトン ㊴バラグアイ
㊵ハラッパ ㊶バラナ ㊷バランキア ㊸バリ
㊹バリ ㊺バリクババン ㊻パリスカン
㊼播磨 ㊽ハル ㊾バルカン ㊿バルセロナ
㉑バルグイ ㉒バルチア ㉓バルチスタン
㉔ハルツーム ㉕バルハシ ㉖バルバドス
㉗ハルビン ㉘バルミー ㉙パレスチナ
㉚バレンシア ㉛バレンバン ㉜ハワイ
㉝ハン ㉞阪 ㉟ハンカ ㊱ハンガリー
㊲バンクーバー ㊳バングラデシュ
㊴バンコク ㊵バンジャブ
㊶杭州(はんちやう) ㊷バンデー
㊸バンドン ㊹ハンブルク ㊺汎米
㊻ハンメルフェスト ㊼坂門店 ㊽肥
㊾ヒエンチャン ㊿東山 ㉑ヒキニ
㉒ヒクトリア ㉓肥後 ㉔ヒザンチウム
㉕ヒザンチン ㉖ヒスツラ ㉗ビスマーク
㉘肥前 ㉙飛騨 ㉚日高 ㉛常陸 ㉜備中
㉝ヒツバーク ㉞ヒハール ㉟ヒマラヤ
㊱ヒューストン ㊲ヒュエロン ㊳兵庫
㊴ヒュンヤン ㊵平泉 ㊶平戸 ㊷ピリトン
㊸ビルバオ ㊹ビルマ ㊺ビレネー ㊻広島
㊼琵琶 ㊽ヒンズークシ ㊾ピンタン
㊿ピンドス ㉑ヒンドスタン ㉒替
㉓フィジー ㉔フィラデルフィア
㉕フィリピン ㉖フィリツツ
㉗フィランド ㉘フーコフ ㉙フーシユ
㉚ブータン ㉛フエゴ ㉜フエニキア
㉝ブエノスアイレス ㉞ブエルトリコ
㉟ブカレスト ㊱福井 ㊲福岡 ㊳福建
㊴福島 ㊵福原 ㊶プサン ㊷富士 ㊸伏見
㊹藤原 ㊺アスタ ㊻ブダペスト ㊼仏
㊽仏印 ㊾ブッシュヤム ㊿扶南
㉑アノンベン ㉒ブラーク ㉓ブラジャリア
㉔ブラジル ㉕ブラチスラバ ㉖ブラッシー
㉗ブラッドフォード ㉘ブラハ
㉙ブラマポラ ㉚フランク
㉛フランクフルト ㉜フランス
㉝フランクゾゼフランド ㉞フランドル
㉟ブリスベン ㊱ブリチア
㊲フリマントル ㊳ブリュッセル
㊴ブルガリア ㊵ブルゼン ㊶ブルノ
㊷ブレイメン ㊸ブレスト
㊹ブレストーリトフスク ㊺アトリア
㊻ブレンツウツ ㊼プロイセン
㊽ブローケンヒル ㊾プロシア ㊿プロツツフ
㉑フロリダ ㉒豊後 ㉓興南 ㉔米 ㉕米州
㉖平城 ㉗平壤 ㉘ペイダ ㉙ペイルート
㉚ペーリング ㉛ペオグラード ㉜北京
㉝白頭(べくと) ㉞ペズビオ
㉟ペッサラバド ㊱ペテルブルク ㊲ペトナム
㊳ペトログラード ㊴ペナリス ㊵ペナン
㊶ペニス ㊷ペニン ㊸ペネズエラ

㉙ペネチア ㉚ペネルックス ㉛ペルー
㉜ペルガモン ㉝ペルギー ㉞ペルゲン
㉟ペルサイユ ㊱ペルシヤ ㊲ペルシニキ
㊳ペルセポリス ㊴ペルダ
㊵ヘルツェゴビナ ㊶ペルファスト
㊷ペルフォル ㊸ペルホヤノスク
㊹ペルリン ㊺ペルン ㊻ペレム
㊼ペロロソソネチ ㊽ペロポネソス
㊾ペンガジ ㊿ペンガル ㉑奔騰 ㉒沱京
㉓本溪(べんちやう) ㉔ポアチエ ㉕ホイアラ
㉖ホイットニー ㉗澎湖 ㉘房松 ㉙秦天
㉚ホウレン(一ソウ) ㉛ポー ㉜ポーツマス
㉝ポートエリザベス ㉞ポートルイス
㉟浦項(ぽーはん) ㊱ポーランド ㊲ホーン
㊳北歐 ㊴北魏 ㊵北元 ㊶北周 ㊷北清
㊸北宋 ㊹北米 ㊺北陸 ㊻ポゴタ
㊼ボザリカ ㊽ポストン ㊾ボズナン
㊿ボスニア ㉑保津 ㉒渤海(一海) ㉓北海
㉔渤海 ㉕北海道 ㉖ポツダム ㉗ポツワナ
㉘ホノルル ㉙ボハラ ㉚ボヘミア
㉛ホラズム ㉜堀川 ㉝ポリネシア
㉞ポリビア ㉟ボルガ ㊱ボルゴグラード
㊲ボルタ ㊳ボルチモア ㊴ボルムアレグレ
㊵ホルド ㊶ホルトブランス
㊷ボルムガル ㊸ボルネオ ㊹ボロブドール
㊺ボン ㊻ホンガイ ㊼ホンコン ㊽本州
㊾ボンベイ ㊿マーシャル ㉑マーシャル
㉒マース ㉓マレー ㉔マイアミ
㉕マイコバ ㉖マイソール ㉗マウリヤ
㉘マウントアイザ ㉙マウントニューマン
㉚前橋 ㉛マオリ ㉜マオカ ㉝マガダ
㉞マダゲラ ㉟マダデブルク
㊱マダニトゴルスク ㊲マグリブ
㊳マケドニア ㊴馬山(まさん)
㊵マジャバヒト ㊶マース ㊷マダガスカル
㊸マッケンジー ㊹アスタ ㊺マドラス
㊻マドリッド ㊼マナオス ㊽マナスル
㊾マニラ ㊿マヨン ㉑マラーク ㉒マライ
㉓マラカイボ ㉔マラカ ㉕マラバル
㉖マラヤ ㉗マリ ㉘マリアナ ㉙マルセイユ
㉚マルク ㉛マルス ㉜マレーシア ㉝清
㉞満州 ㉟マンチェスター ㊱マンハッタン
㊲三池 ㊳三浦 ㊴三河 ㊵ミクロナシア
㊶ミケネ ㊷ミシシッピ ㊸三島
㊹ミズーリ ㊺水島 ㊻三田 ㊼三ヶ日
㊽ミッテラント ㊾ミッドウェー ㊿水戸
㉑ミナス ㉒ミナスゼラエス ㉓水無瀬
㉔ミネアポリス ㉕美濃 ㉖任那 ㉗三宅
㉘ミシュルズ ㉙ミユンスター ㉚ミユンヘン
㉛ミラノ ㉜ミルウォーキー ㉝ミレス
㉞明 ㉟民団 ㊱ミンクス ㊲ミンダナオ
㊳ムガール ㊴武威 ㊵陸奥 ㊶室生 ㊷室町
㊸メキシコ ㊹メコン ㊺メサビ ㊻メジア
㊼メジナ ㊽メソポタミア ㊾メッカ
㊿メツ ㉑メドリン ㉒メナム
㉓メラネシア ㉔メルセン ㉕メルボルン
㉖モーリシャス ㉗最上 ㉘木浦

㉙モザンビーク ㉚モスクワ ㉛モナコ
㉜モノモタバ ㉝モヘンジョダロ ㉞桃山
㉟モルジブ ㊱モルッカ ㊲モロッコ
㊳モンゴリア ㊴モンゴル ㊵モンテネグロ
㊶モンテビデオ ㊷モンテレー
㊸モントリオール ㊹モンブラン
㊺モロビア ㊻キールー ㊼屋久 ㊽山形
㊾山口 ㊿山崎 ㉑山城 ㉒群馬 ㉓大和
㉔ヤルタ ㉕八幡 ㉖仰光(やんしゃあ)
㉗玉(ゆい) ㉘ユイ山 ㉙ユイメン
㉚ユーゴ ㉛ユーゴスラビア ㉜夕張
㉝ユーフラテス ㉞ユーラシア
㉟ユーロポルト ㊱ユエ ㊲ユカタン ㊳湯島
㊴ユダヤ ㊵ユトランド ㊶ユングフラウ
㊷揚子(一江) ㊸ヨーク ㊹ヨークシャー
㊺ヨークタウン ㊻ヨーロッパ ㊼横須賀
㊽横浜 ㊾吉野 ㊿ヨセミテ ㉑四日市 ㉒淀
㉓米沢 ㉔米代 ㉕ヨハネスバーク
㉖ヨルダン ㉗ライデン ㉘ライプチヒ
㉙ライン ㉚ラインランド ㉛ラオス ㉜洛邑
㉝薬液 ㉞ラゴス ㉟ラッポ ㊱ラテン
㊲ラトビア ㊳ラバス ㊴ラバト ㊵ラブラタ
㊶ラブラドル ㊷ラホール ㊸蘭 ㊹蘭印
㊺ランカシャー ㊻ラングーン
㊼蘭州(らんちやう) ㊽リーズ ㊾リール
㊿リオデジャネイロ ㉑リジア ㉒リスボン
㉓リッパ ㉔リリアニア ㉕リバプール
㉖リビア ㉗リビエラ ㉘リベリア ㉙リマ
㉚リヤオ ㉛リヤド ㉜リキョ ㉝リュウキョウ
㉞琉球 ㉟柳家満 ㊱龍門 ㊲遼 ㊳遼河
㊴遼東 ㊵遼東 ㊶旅順 ㊷リヨン ㊸横安
㊹リント ㊺ルアーブル ㊻ルアンアラバン
㊼ルイジアナ ㊽ルージュ ㊾ルルーベ
㊿ルイジアナ ㉑ルイジアナ ㉒洛陽(るおやん)
㉓ルクセンブルク ㉔ルン ㉕ルドウィー
㉖龍山(るんしゃん) ㉗レイキヤビク
㉘レシフェ ㉙レナ ㉚レニングラード
㉛レバノン ㉜レバント ㉝露 ㉞ロアール
㉟ローザンス ㊱ローデシア ㊲ロース
㊳ローマ ㊴ローレンシア ㊵ロカルノ
㊶六波羅 ㊷直満 ㊸ロサンゼルス ㊹ロシア
㊺ロストフ ㊻ロッキー ㊼ロッテルダム
㊽プロブ ㊾プロフォーテン ㊿ロマンシユ
㉑ロレーヌ ㉒ロレンゾマルケス ㉓ロンドン
㉔ロンバルディア ㉕倭 ㉖ワールシュタット
㉗ワイマル ㉘和漢 ㉙ワシントン
㉚早稲田 ㉛ワット ㉜ワルシャワ
㉝ワルブジフ ㉞C o l o m b o
㉟アイワ ㊱震知 ㊲会津 ㊳会津若松
㊴アウレフ ㊵青ノ山 ㊶青森 ㊷赤石
㊸阿賀野 ㊹秋田 ㊺旭川 ㊻アサンソール
㊼アジヤ ㊽足尾 ㊾足利 ㊿アシナバード
㉑飛鳥 ㉒阿蘇 ㉓アッサム ㉔安土 ㉕選美
㉖アテネ ㉗緋走 ㉘アブラチア
㉙アフガニスタン ㉚阿武隈 ㉛アブダビ
㉜アフリカ ㉝尼崎 ㉞天草
㉟アマゾン ㊱アム(一川) ㊲アメリカ

各語についた数字は出現教科数(全教科は*, 1のときは右の略号で教科名を示す)。出現教科数が漢数字の時は社会系教科のみ, 白丸算用数字の場合は理科系教科のみ, 黒丸算用数字は理+社両方への出現を示す。

(高校) ⑩…物理 ⑪…化学 ⑫…生物 ⑬…地学 ⑭…倫社 ⑮…政経 ⑯…日本史 ⑰…世界史 ⑱…地理
(中学) ⑩…理1上 ⑪…理1下 ⑫…理2上 ⑬…理2下 ⑭…公民 ⑮…地理 ⑯…歴史

①荒川 ①アラスカ ①アラビア ①アラブ
 ①有明 ①有田 ①アルジュ ①アルゼンチン
 ①アルバニア ①アルプス
 ①アンザン(～岩) ①鞍山 ①アンデス
 ①飯野 ①延安(いえんあん) ①斑鳩
 ①イギリス ①生野 ①石狩 ①石川 ①石巻
 ①伊豆 ①泉 ①出雲 ①イスラエル ①伊勢
 ①飯蓋 ①イタリヤ ①ノノ谷 ①茨城
 ①イペリア ①今井 ①イラク ①イラワジ
 ①いわき ①岩木 ①岩国 ①岩手 ①石見
 ①股 ①インカ ①インドス ①インド
 ①インドシナ ①インドネシア ①ウィーン
 ①武漢(うーはん) ①上田
 ①ウオール(～街) ①内浦 ①浦賀
 ①ウラル ①ウラルプ ①宇和 ①英
 ①エジプト ①エチオピア ①越後 ①越前
 ①江戸 ①採掘 ①エネセイ ①愛媛
 ①エベレスト ①エルサレム ①遼州 ①欧
 ①奥羽 ①奥州 ①近江 ①大井 ①大分
 ①大阪 ①オーストラリア ①オーストリア
 ①太田 ①大台ヶ原 ①大津 ①大手 ①大宮
 ①大牟田 ①岡崎 ①小笠原 ①岡谷 ①岡山
 ①小川原 ①隠岐 ①沖繩 ①奥只見
 ①桶狭間 ①渡島 ①オセアニア ①小樽
 ①小田原 ①オビ ①帯広 ①オホーツク
 ①小山 ①オランダ ①オリエント
 ①オリンピア ①尾鷲 ①尾張 ①ガーナ
 ①甲斐 ①加賀 ①香川 ①鹿児島 ①笠野
 ①カザフ ①カザフ ①樺原神宮前 ①鹿児島
 ①カスピ ①霞ヶ浦 ①霞ヶ関
 ①ガダルカナル ①華中 ①神奈川 ①金沢
 ①カナダ ①華北 ①釜石 ①鎌倉 ①上川
 ①加羅 ①唐(から) ①カラクーム ①樺太
 ①カリブ ①カリフォルニア ①軽井沢
 ①カルカッタ ①川上 ①川崎 ①韓 ①漢
 ①韓国 ①ガンジス ①菊田 ①関東 ①広東
 ①関門 ①焼 ①紀伊 ①木曾 ①北上
 ①北九州 ①北見 ①ギニア ①紀ノ川
 ①岐阜 ①キプロス ①君津 ①九州
 ①キューバ ①京都 ①清水 ①霧ヶ峰
 ①ギリシア ①霧島 ①桐生 ①近畿 ①銀座
 ①クウェート ①郡上 ①鍋掛 ①百済
 ①園後 ①久能 ①熊谷 ①熊野 ①熊本
 ①倉敷 ①クラスノヤルスク
 ①グリーンランド ①クリボイログ
 ①クリミア ①呉(くれ) ①黒部
 ①クロマニヨン ①群馬 ①京阪神 ①京浜
 ①京葉 ①ケニア ①ケベック ①ケルン
 ①元 ①呉(ご) ①ゴア ①江華 ①黄河
 ①黄海 ①紅海 ①高句麗 ①甲州 ①高知
 ①江東 ①甲府 ①神戸 ①高野 ①高麗
 ①郡山 ①小坂 ①児島 ①五所川原 ①五島
 ①拳母 ①コロンビア ①コンゴ ①金剛峰
 ①根釧 ①ザイール ①埼玉
 ①サウジアラビア ①佐賀 ①堺 ①酒田
 ①桜田 ①薩 ①薩南 ①札幌 ①薩摩
 ①佐渡 ①讃岐 ①サハラ ①サハリ

①サラエボ ①山陰 ①サンパウロ
 ①ザンビア ①サンフランシスコ ①山陽
 ①三陸 ①西安 ①海船 ①塩尻 ①四賀
 ①滋賀 ①四国 ①色丹 ①静岡 ①七里長浜
 ①シドニー ①支那 ①信濃 ①ジバング
 ①浜崎 ①志布志 ①シベリア ①志摩
 ①島根 ①島原 ①清水 ①下総 ①下金子
 ①下北 ①下取訪 ①阿田 ①下関 ①車力
 ①ジャワ ①山東 ①上海 ①周 ①十三
 ①ジュネーブ ①庄内 ①湘南 ①常磐
 ①昌平 ①蜀 ①新羅 ①シリア ①秦 ①清
 ①シンガポール ①新宮 ①心斎橋 ①新宿
 ①神通 ①隋 ①スイス ①スウェーデン
 ①スエズ ①スターリングラード
 ①ストックホルム ①スペイン ①スマトラ
 ①スリランカ ①駿河 ①諏訪 ①青函
 ①西洋 ①セイロン ①関ヶ原 ①セルビア
 ①仙石 ①仙台 ①船場 ①大(～運) ①宋
 ①ソウル ①ソビエト ①大塚 ①タイ
 ①大韓 ①台湾 ①高松 ①高山 ①田子倉
 ①大宰 ①只見 ①立川 ①長野 ①琴科
 ①種子島 ①多摩 ①ダレスサラーム
 ①丹後 ①タンザニア ①タンザン ①横ノ浦
 ①丹波 ①田辺 ①チェコスロバキア ①筑後
 ①筑豊 ①チグリス ①千島 ①秩父 ①茅野
 ①千葉 ①チベット ①中(China)
 ①中華 ①中京 ①中国(China)
 ①中国(～地方) ①中福寺 ①中東
 ①中部(～地方) ①長(薩～) ①長安
 ①長江 ①長州 ①朝鮮 ①重慶 ①チリ
 ①津軽 ①筑紫 ①筑波 ①対馬 ①琉球
 ①デカン ①出島 ①テトロイト ①出羽
 ①デンマーク ①スウェーデン ①唐
 ①東洋 ①東海 ①南海 ①東京 ①道頓堀
 ①東洋 ①十勝 ①吐魯番 ①徳島
 ①徳山 ①土佐 ①十島 ①道修 ①栃木
 ①鳥取 ①ドナウ ①利根 ①ドネツ ①鳥羽
 ①井池 ①苫小牧 ①富岡 ①富山 ①豊田
 ①トルコ ①ドレーク ①十和田 ①ドン
 ①奴(～国) ①ナイジェリア ①ナイル
 ①ナウル ①長岡 ①長崎 ①中里 ①中山
 ①長野 ①中之島 ①長良 ①名古屋 ①澁
 ①名取 ①奈良 ①成田 ①南京 ①南越
 ①南蛮 ①新潟 ①新居浜 ①西陣 ①西宮
 ①二条 ①日(日本) ①日光 ①日本
 ①日本橋 ①ニューギニア
 ①ニューゼーランド ①ニューヨーク ①根尾
 ①根室 ①遠尾 ①延岡 ①野辺山 ①野茨
 ①ノリリスク ①バイカル ①包頭 ①博多
 ①パキスタン ①バグダッド ①函館 ①箱根
 ①バスチーユ ①八戸 ①八郎(～洞)
 ①ハドソン ①花岡 ①バプア ①歯舞
 ①浜名 ①浜松 ①バリ ①播磨 ①バルカン
 ①バレット ①バレンチナ ①ハワイ
 ①バンガラデシュ ①阪神 ①バンドン
 ①比較 ①東山 ①匹見 ①引田 ①ピサ
 ①飛騨 ①日高 ①日立 ①備中 ①人吉

①ヒマラヤ ①姫路 ①兵庫 ①ビョンヤン
 ①平泉 ①平戸 ①ビルマ ①ビレネー
 ①弘前 ①広島 ①広瀬 ①ヒンドスタン
 ①フィリピン ①フィンランド ①アーナ
 ①福井 ①福岡 ①福島 ①福知山 ①福山
 ①アサン ①富士 ①伏見 ①武昌 ①富津
 ①府内 ①文出 ①ブラジル ①富良野
 ①フランク ①フランス ①ブリュッセル
 ①フロリダ ①豊後 ①米(アメリカ)
 ①平城 ①北京 ①別子 ①ベトナム
 ①ペトログラード ①ペネズエラ ①ペルー
 ①ベルギー ①ベルサイユ ①ベルシア
 ①ベルリン ①房総 ①奉天 ①ポーツマス
 ①ポーランド ①北陸 ①ポストン ①北海
 ①北海道 ①ポツダム ①ボリビア ①ボルガ
 ①ポルトガル ①香港 ①本州
 ①ホンジュラス ①ボンベイ ①牧ノ原
 ①松原 ①松前 ①松本 ①丸山 ①マニラ
 ①マラッカ ①丸亀 ①松山 ①マレー
 ①マレーシア ①清州 ①三池 ①三浦
 ①三重 ①三方原 ①三河 ①三国
 ①ミシシッピ ①水島 ①ミッドウェー
 ①水戸 ①水俣 ①南其志野 ①美濃 ①美浜
 ①任那 ①宮城 ①宮崎 ①深山田
 ①ミュンヘン ①三好 ①明 ①民権
 ①ムガル ①武蔵野 ①陸奥 ①室町
 ①室蘭 ①メキシコ ①メコン
 ①メソポタミア ①メッカ ①メナム
 ①メルボルン ①モスクワ ①薩山 ①盛岡
 ①モンゴル ①欽州 ①柳生 ①屋島
 ①八ヶ岳 ①八代 ①八幡 ①山形 ①山口
 ①山城 ①邪馬台 ①大和 ①山梨 ①ヤルタ
 ①ユーゴスラビア ①ウズベク ①勇壮
 ①ユーフラテス ①ユラシア
 ①ユーロポート ①湯島 ①ユダヤ ①掃子
 ①ヨーロッパ ①横河 ①横手 ①横浜
 ①吉野 ①四日市 ①淀 ①米沢 ①ライ
 ①築山 ①ラスコー ①ラブラタ
 ①リオデジャネイロ ①リビア ①恵東
 ①琉球 ①ルーラー ①ルソン
 ①レニングラード ①露(ロシア) ①ローマ
 ①六波羅 ①ロシア ①ロッカー ①六甲
 ①ロンドン ①倭 ①若狭 ①和歌山
 ①ワシントン ①渡良瀬 ①稚内
 ①ワルシャワ ①A(Africa)
 ①A(Asia)

①神土 ①陣宮 ①政界 ①世界 ①天国
 ①文壇 ①租土 ①無間 ①世(よ) ①両界
 ①労資 ①労使 ①market
 ①学界 ①極楽 ①地獄 ①市場 ①神土
 ①陣宮 ①世界 ①天国 ①世(よ)

1・262

高) ①一級 ①議場 ①基地 ①漁場 ①産地
 ①場(じょう) ①戦場 ①戦線 ①本場(ば)

中) ①販路
 ①議場 ①基地 ①漁場 ①産地
 ①場(じょう) ①陣 ①戦場 ①戦線
 ①任地 ①本場(ば) ①販路

1・263

高) ①園城(おんじょう) ①学園 ①学塾
 ①学校 ①伽藍 ①官寺 ①義塾 ①教会
 ①寮園 ①校 ①高校 ①コレジオ ①刹
 ①寺(じ) ①専理 ①私寺 ①寺社 ①塾
 ①小学 ①青蓮 ①諸社 ①神宮 ①神護
 ①神社 ①スクール ①スコラ ①セミナリオ
 ①大学 ①大寺 ①タジマール ①中学
 ①鎮守 ①寺(てら) ①唐招提(～寺)
 ①東大(～寺) ①尼寺 ①バルテノン
 ①藩学 ①廟 ①仏寺 ①法成 ①法隆
 ①本山 ①本能(～寺) ①末寺 ①モスク
 ①社(やしろ) ①靈廟 ①六勝寺

中) ①学園 ①学校 ①教会 ①校 ①寺(じ)
 ①寺院 ①寺社 ①私塾 ①社寺 ①小学
 ①神社 ①大学 ①中学 ①寺(てら)
 ①唐招提(～寺) ①東大(～寺) ①尼寺
 ①藩校 ①廟 ①法隆

1・264

高) ①市(いち) ①駅 ①会社 ①各社 ①銀行
 ①鉱山 ①公社 ①工廠 ①工場 ①公団
 ①コンビナート ①社(しゃ) ①草市
 ①バザール

中) ①市(いち) ①駅 ①会社 ①銀行 ①鉱山
 ①公社 ①工場 ①コンビナート
 ①社(しゃ) ①本社 ①マーケット

1・265

高) ①劇場 ①公園 ①サナトリウム ①支店
 ①商館 ①商社 ①商店 ①ショップ
 ①店(たな) ①デパート ①店(てん)
 ①屋(や) ①shop

中) ①劇場 ①支店 ①商家 ①商館 ①商社
 ①商店 ①デパート ①店(てん) ①病院
 ①ホテル ①店(みせ) ①民宿 ①屋(や)
 ①旅館

1・266

各語についた数字は出現教科数(全教科は*, 1のときは右の略号で教科名を示す)。出現教科数が漢数字の時は社会科学系教科のみ, 白丸算用数字の場合は理科系教科のみ, 黒丸算用数字は理・社両方への出現を示す。

(高校) ①…物理 ①…化学 ①…生物 ①…地学 ①…倫社 ①…政経 ①…日本史 ①…世界史 ①…地理
 (中学) ①…理1上 ①…理1下 ①…理2上 ①…理2下 ①…公民 ①…地理 ①…歴史

高) ①アパート ②館(かん) ③キャンプ
 ④教室 ⑤獄 ⑥荘 ⑦閑 ⑧別荘 ⑨法廷
 ⑩ホーム(home) ⑪宿(やど) ⑫牢獄
 中) ①アパート ②閑 ③館(かん) ④監獄
 ⑤官邸 ⑥教室 ⑦獄 ⑧杜宅 ⑨閑(せき)
 ⑩法廷 ⑪ホーム(home)

1・270

高) ①機関 ②機構 ③コメコン ④支部 ⑤本部
 中) ①機関 ②機構 ③COMECON ④本部

1・271

高) ①市司 ②院庁 ③内蔵 ④衛府 ⑤外局
 ⑥官公庁 ⑦官司 ⑧官庁 ⑨宮中 ⑩宮廷
 ⑪局 ⑫金座 ⑬銀座 ⑭禁中 ⑮禁裏
 ⑯宮内 ⑰公武 ⑱工部 ⑲国衙 ⑳国府
 ㉑省 ㉒正院 ㉓政庁 ㉔政府 ㉕庁 ㉖朝廷
 ㉗当局 ㉘内閣 ㉙南朝 ㉚幕府 ㉛政所
 ㉜両朝 ㉝Cabinet
 中) ①王府 ②課 ③官庁 ④宮廷 ⑤局 ⑥金座
 ⑦銀座 ⑧泉庁 ⑨署 ⑩省 ⑪省庁 ⑫政府
 ⑬庁 ⑭朝廷 ⑮内閣 ⑯南朝 ⑰幕府
 ⑱政所 ⑲役所

1・272

高) ①金庫 ②警察 ③公庫 ④国鉄 ⑤国庫
 ⑥法院 ⑦厩馬
 中) ①金庫 ②警察 ③公庫 ④国鉄 ⑤国庫
 ⑥私鉄

1・273

高) ①右院 ②下院 ③議院 ④議会 ⑤国会
 ⑥国会 ⑦左院 ⑧上院 ⑨町村会 ⑩府県会
 ⑪民会 ⑫両院 ⑬Readings
 中) ①議院 ②議会 ③国会 ④府県会 ⑤民会
 ⑥両院

1・274

高) ①英仏軍 ②援軍 ③海軍 ④艦隊 ⑤強兵
 ⑥金軍 ⑦空軍 ⑧軍 ⑨軍隊 ⑩軍団
 ⑪軍部 ⑫元軍 ⑬紅軍 ⑭近衛 ⑮運軍
 ⑯清軍 ⑰水軍 ⑱西軍 ⑲赤軍 ⑳全軍
 ㉑船隊 ㉒隊 ㉓大軍 ㉔東軍 ㉕唐軍
 ㉖八路 ㉗バルチザン ㉘兵部 ㉙部隊
 ㉚米軍 ㉛兵馬 ㉜北軍 ㉝明軍 ㉞陸海軍
 ㉟陸軍 ㊱兩軍
 中) ①援軍 ②海軍 ③艦隊 ④強兵 ⑤軍
 ⑥軍勢 ⑦軍隊 ⑧軍部 ⑨元軍
 ⑩勢(せい) ⑪隊 ⑫大軍 ⑬部隊 ⑭米軍
 ⑮北軍 ⑯陸軍 ⑰兩軍

1・275

高) ①オリンピック ②国連 ③コミンフォルム
 ④Cominform
 中) ①ASEAN ②UNCTAD ③国連
 ④NATO ⑤UNESCO ⑥EC
 ⑦EEC ⑧ILO ⑨IMF ⑩OPEC

1・280

高) ①アワミ ②アンザス ③一派 ④右派
 ⑤王党 ⑥会 ⑦各党 ⑧各派 ⑨学派
 ⑩学会 ⑪官公労 ⑫キプツ ⑬協会 ⑭教団
 ⑮教派 ⑯ギルド ⑰義和 ⑱倶楽部 ⑲結社
 ⑳親友 ㉑玄洋 ㉒講 ㉓公党 ㉔国共
 ㉕コミンテルン ㉖コルホーズ ㉗サークル
 ㉘左派 ㉙左翼 ㉚シニア ㉛自派 ㉜社共
 ㉝ジャコバン ㉞宗(しゅう) ㉟宗派
 ㊱主戦 ㊲常会 ㊳小党 ㊴講座 ㊵諸宗
 ㊶諸派 ㊷シン ㊸シンジケート ㊹新派
 ㊺ストア ㊻スンナ ㊼政社 ㊽政党 ㊾青籍
 ㊿惣 ㊽総評 ㊾ソフゾーズ ㊿他派 ㊽団体
 ㊾談林 ㊿チャーチスト ㊽貞門
 ㊾デカブリスト ㊿党 ㊽道家 ㊿同党
 ㊾党派 ㊿同盟 ㊽ナチス ㊿二科 ㊿熱月
 ㊾派 ㊿バース ㊿ハンザ ㊿ファシスタ
 ㊿ファシスト ㊿フェイン ㊿フェデラリスト
 ㊿分派 ㊿ベトミン ㊿法人 ㊿ボルシェビキ
 ㊿三派 ㊿民目 ㊿民党 ㊿メンジュビキ
 ㊿野党 ㊿ユグノー ㊿与党 ㊿与野党
 ㊿流派 ㊿兩宗 ㊿兩党 ㊿兩派
 ㊿連(ソ〜) ㊿連盟 ㊿労農 ㊿ワフド
 ㊿Euratom ㊿groups
 ㊿League
 中) ①会 ②教団 ③義和 ④結社 ⑤コミュニ
 ⑥コルホーズ ⑦宗(しゅう) ⑧宗派
 ⑨宗門 ⑩政党 ⑪ソフゾーズ ⑫団体
 ⑬チャーリーイン ⑭党 ⑮党派 ⑯同盟
 ⑰ナチス ⑱派 ⑲ファシスト ⑳部会
 ㉑法人 ㉒三派 ㉓野党 ㉔結(ゆ)い
 ㉕与党 ㉖与野党 ㉗両党 ㉘連盟

1・281

高) ①チーム ②班
 中) ①クラス

1・282

高) ①軍閥 ②コンツェルン ③財閥 ④閥族
 ⑤派閥 ⑥藩閥 ⑦門閥
 中) ①軍閥 ②コンツェルン ③財閥 ④藩閥

1・3000

高) ①意識 ②氣質 ③活(かつ) ④活気 ⑤気
 ⑥去私 ⑦元気 ⑧心(こころ)

⑨心(しん) ⑩心身 ⑪心中 ⑫心理
 ⑬せい ⑭生氣 ⑮精神 ⑯魂(たましい)
 ⑰ブンケー ⑱無我
 中) ①意識 ②活気 ③気(き) ④心(こころ)
 ⑤心(しん) ⑥心身 ⑦精神

1・3001

高) ①任党 ②痛(いた) ③痛み ④印象
 ⑤温党 ⑥党 ⑦感 ⑧感慨 ⑨感覚 ⑩感じ
 ⑪感受 ⑫感性 ⑬感銘 ⑭共感 ⑮交感
 ⑯興奮 ⑰錯覚 ⑱視覚 ⑲実感 ⑳しびれ
 ㉑臭覚 ㉒衝動 ㉓センス ㉔聴覚 ㉕痛覚
 ㉖痛感 ㉗陶酔 ㉘熱狂 ㉙麻酔 ㉚味覚
 ㉛冷覚
 中) ①痛み ②印象 ③感 ④感覚 ⑤感じ
 ⑥感心 ⑦感電 ⑧共感 ⑨麻酔

1・3002

高) ①飢え ②覚醒 ③渴き ④飢餓 ⑤休息
 ⑥休眠 ⑦空腹 ⑧倦怠 ⑨覚め ⑩睡眠
 ⑪眠り ⑫疲労 ⑬清醒 ⑭夢(む)
 ⑮夢(ゆめ)
 中) ①飢え ②眠り ③疲労 ④夢(ゆめ)

1・3003

高) ①性情 ②性癖 ③知能

1・3004

高) ①アパテイア ②感情 ③気分
 ④情(じょう) ⑤情態 ⑥情緒 ⑦情熱
 ⑧情念 ⑨心情 ⑩ユーモア
 中) ①感情 ②情熱 ③心情

1・3010

高) ①驚き ②驚異 ③享楽 ④震撼 ⑤退屈
 ⑥楽しみ ⑦喜び
 中) ①驚異 ②楽しみ ③喜び

1・3011

高) ①哀れ ②怒り ③恐れ ④低欲 ⑤悲しみ
 ⑥危惧 ⑦恐怖 ⑧苦(く) ⑨苦法 ⑩苦痛
 ⑪苦悩 ⑫苦悶 ⑬苦しみ ⑭苦勞 ⑮困窮
 ⑯しそり(視) ⑰歎異 ⑱悩み ⑲憤激
 ⑳勞苦 ㉑佗び
 中) ①怒り ②恐れ ③悲しみ ④恐怖 ⑤苦痛
 ⑥苦しみ ⑦苦勞 ⑧悩み

1・3012

高) ①アタクシア ②安心 ③安堵 ④道徳
 ⑤オプティミズム ⑥懸念 ⑦失意 ⑧心配

⑨耽美 ⑩不安 ⑪不平 ⑫不満
 ⑬フラストレーション ⑭満足 ⑮やすらぎ
 ⑯猶予 ⑰憂慮 ⑱楽天
 中) ①安心 ②心配 ③不安 ④不服 ⑤不満
 ⑥満足 ⑦やすらぎ

1・3020

高) ①愛 ②愛好 ③愛国 ④愛情 ⑤愛着
 ⑥愛慕 ⑦アガペー ⑧あこがれ ⑨情み
 ⑩慈しみ ⑪怒り ⑫懐古 ⑬懐徳 ⑭懐風
 ⑮恭順 ⑯嫌い ⑰敬(けい)
 ⑱嫌気(けんき) ⑲嫌下 ⑳好悪 ㉑抗日
 ㉒汎米 ㉓好み ㉔自愛 ㉕嗜好 ㉖親しみ
 ㉗失恋 ㉘慈悲 ㉙趣好 ㉚愛情 ㉛愛仁
 ㉜仁愛 ㉝親英 ㉞親魏 ㉟親米 ㊱親明
 ㊲忠恕 ㊳つつしみ ㊴敵意 ㊵敵愾 ㊶敵視
 ㊷同情 ㊸憎しみ ㊹人情 ㊺反英 ㊻反感
 ㊼反共 ㊽反戦 ㊾反日 ㊿反仏 ㊽反清
 ㊾平英 ㊿絨洋 ㊽友愛 ㊿友好 ㊽洋務
 ㊿リーフデ ㊽里仁 ㊿恋愛
 中) ①愛 ②愛慕 ③愛好 ④愛国 ⑤愛情
 ⑥憎れ ⑦情み ⑧抗日 ⑨親魏 ⑩人情
 ⑪博愛 ⑫反感 ⑬反戦 ⑭友好

1・3021

高) ①畏敬 ②エロース ③感謝 ④觀賞 ⑤輕蔑
 ⑥孝 ⑦讚美 ⑧真実 ⑨信任 ⑩心服
 ⑪信奉 ⑫信用 ⑬信頼 ⑭崇拜 ⑮尊敬
 ⑯尊損 ⑰尊重 ⑱尊皇 ⑲忠(ちゅう)
 ⑳忠誠 ㉑珍重 ㉒佛(てい) ㉓不信
 ㉔信蔑 ㉕偏重 ㉖礼讃
 ㉗感謝 ㉘信任 ㉙信奉 ㉚信用 ㉛信頼
 ㉜尊重 ㉝尊皇 ㉞忠君 ㉟忠誠 ㊱偏重

1・3030

高) ①感歎 ②もっけ(〜ない) ③溜め ④表情
 ⑤有色
 中) ①有色

1・3031

高) ①声(こえ) ②叫び ③女声 ④男声
 中) ①声(こえ)

1・3040

高) ①アートマン ②我(が) ③我執 ④我慢
 ⑤苦心 ⑥苦慮 ⑦自我 ⑧精進 ⑨信念
 ⑩尽力 ⑪精勵 ⑫専心 ⑬専念 ⑭大我
 ⑮怠惰 ⑯耐乏 ⑰怠慢 ⑱他我 ⑲努力
 ⑳忍耐 ㉑熱中 ㉒念 ㉓夢中 ㉔我(われ)
 ㉕一心 ㉖苦心 ㉗自我 ㉘専念 ㉙怠慢
 ㉚努力 ㉛勵まし ㉜勉強
 中) ①

各語についた数字は出現教科数(全教科は*, 1のときは右の略号で教科名を示す)。出現教科数が漢数字の時は社会科学教科のみ、白丸算用数字の場合は理科系教科のみ、黒丸算用数字は理・社両方への出現を示す。

(高校) ①…物理 ②…化学 ③…生物 ④…地学 ⑤…倫社 ⑥…政経 ⑦…日本史 ⑧…世界史 ⑨…地理
 (中学) ①…理1上 ②…理1下 ③…理2上 ④…理2下 ⑤…公民 ⑥…地理 ⑦…歴史

1・3041

- 高) ◎栄光 ◎飛勇 ◎片持 ◎屈辱 ◎国恥
◎自主 ◎自信 ◎自輝 ◎辱め ◎プライド
◎誇り ◎名利 ◎名誉 ◎面目 ◎勇氣
◎廉恥
- 中) ◎義勇 ◎自主 ◎自信 ◎恥(はじ)
◎辱め ◎武勇 ◎誇り ◎名誉

1・3042

- 高) ◎惜しみ ◎我欲 ◎期成 ◎期待 ◎希望
◎禁欲 ◎失望 ◎情欲 ◎所期 ◎私欲
◎切望 ◎絶望 ◎待望 ◎熱望 ◎望み
◎本能 ◎煩惱 ◎欲 ◎欲情 ◎欲望
◎欲求
- 中) ◎期待 ◎希望 ◎失望 ◎本能 ◎欲望

1・3043

- 高) ◎愛知 ◎意欲 ◎尚悛 ◎覚悟
◎願(がん) ◎願望 ◎復賞 ◎固執
◎悟り ◎志願 ◎執着 ◎祝福 ◎断念
◎諦念 ◎折年 ◎願い ◎念願 ◎悲願
◎発願 ◎本願 ◎野心 ◎立志
◎円覚 ◎願望 ◎復賞 ◎悟り
◎願い ◎本願 ◎野心 ◎立志
- 中) ◎願い ◎本願 ◎野心 ◎立志

1・3044

- 高) ◎悔い ◎克己 ◎三省 ◎自覚 ◎趣味
◎省察 ◎抑制 ◎態度 ◎反省
◎自省
- 中) ◎自覚 ◎趣味 ◎態度 ◎反省

1・3045

- 高) ◎意 ◎意向 ◎意志 ◎意思 ◎意趣
◎意圖 ◎横暴 ◎故意 ◎志(こころざし)
◎志向 ◎自由 ◎神意 ◎人心 ◎随意
◎歡意 ◎善意 ◎純意 ◎つもり ◎独善
◎内心 ◎如意 ◎任意 ◎熱意 ◎本意
◎民意 ◎民心
- 中) ◎意向 ◎意思 ◎意志 ◎自由 ◎純意
◎民意

1・3046

- 高) ◎悪(あく) ◎悪徳 ◎アレテー
◎義(ぎ) ◎義理 ◎元徳 ◎罪惡 ◎作善
◎使命 ◎信(しん) ◎信義 ◎仁義
◎人道 ◎正義 ◎責任 ◎吾(げん)
◎大義 ◎知徳 ◎忠信 ◎罪(つみ)
◎道義 ◎道徳 ◎徳(とく) ◎徳義
◎英徳 ◎不正 ◎誠(まこと) ◎名分
◎モラル ◎良心 ◎倫理
- 中) ◎安居 ◎義理 ◎人道 ◎正義 ◎責任
◎中道 ◎罪(つみ) ◎道徳 ◎良心

1・3047

- 高) ◎アニミズム ◎異教 ◎イスラム ◎折り
◎永平 ◎黄輿 ◎回教 ◎宗教
◎カトリック ◎痛依 ◎旧教
◎教(きょう) ◎クマール ◎景教
◎破神 ◎華嚴 ◎解脫 ◎国教 ◎金光
◎ソーク ◎時宗 ◎ジャイナ ◎邪教
◎宗教 ◎儒教 ◎正法 ◎新教 ◎信教
◎信仰 ◎真言 ◎真宗 ◎信心 ◎神道
◎清教 ◎正教 ◎禅 ◎禅宗 ◎曹洞
◎大乘 ◎他宗 ◎坛宗 ◎天台 ◎東学
◎道教 ◎入信 ◎念仏 ◎拜火 ◎白蓮
◎ヒューリタン ◎ヒンズー ◎仏教 ◎仏道
◎仏法 ◎プロテスタント ◎法華 ◎マニ
◎マフディー ◎密教 ◎妙法 ◎迷信
◎律宗 ◎兩教
- 中) ◎イスラム ◎折り ◎回教 ◎カトリック
◎教(きょう) ◎時宗 ◎宗教 ◎儒教
◎祭念 ◎信教 ◎信仰 ◎真言 ◎真宗
◎神道 ◎清教 ◎禅宗 ◎曹洞 ◎天台
◎東学 ◎念仏 ◎ヒューリタン ◎ヒンズー
◎仏教 ◎プロテスタント ◎法華
◎まじない

1・3050

- 高) ◎哲学 ◎学而 ◎学習 ◎行(ぎょう)
◎教育 ◎苦学 ◎苦行 ◎訓練 ◎研修
◎実習 ◎修業 ◎修身 ◎修造 ◎習得
◎修行 ◎熟練 ◎綜芸(しゅげい) ◎修験
◎種智 ◎試練 ◎専修 ◎洗練 ◎独学
◎勉学 ◎積微 ◎操習
◎学習 ◎教育 ◎共学 ◎教課 ◎苦学
◎訓練 ◎実習 ◎修業 ◎修行 ◎熟練
◎試練 ◎練習
- 中) ◎学習 ◎教育 ◎共学 ◎教課 ◎苦学
◎訓練 ◎実習 ◎修業 ◎修行 ◎熟練
◎試練 ◎練習

1・3051

- 高) ◎覚え ◎記憶 ◎記念 ◎経験 ◎習慣
◎想起 ◎体験 ◎思い ◎慣らし ◎馴れ
◎忘却
- 中) ◎記念 ◎経験 ◎習慣

1・3060

- 高) ◎意見 ◎イドラ ◎英知 ◎臆見 ◎学識
◎観(かん) ◎興味 ◎愚管 ◎見(けん)
◎見解 ◎悟性 ◎コモン ◎識見 ◎常識
◎上知 ◎知り ◎大覚 ◎深知 ◎知 ◎智
◎知恵 ◎知識 ◎知性 ◎涅槃 ◎偏見
◎菩提 ◎無知 ◎予知 ◎理性 ◎良識
◎良知
- 中) ◎意見 ◎観(かん) ◎興味 ◎見解
◎知恵 ◎知識 ◎知性 ◎偏見 ◎予知
◎理性

1・3061

- 高) ◎案出 ◎疑心 ◎思い ◎懷疑 ◎確信
◎考え ◎疑い ◎観想 ◎疑問 ◎工夫
◎嫌疑 ◎幻想 ◎考(こう) ◎考察
◎考察 ◎考慮 ◎猜疑 ◎再考 ◎雄念
◎思考 ◎思索 ◎思想 ◎思潮 ◎思惟
◎思慮 ◎発想 ◎瞑想 ◎容疑
◎疑い ◎思い ◎過信 ◎考え ◎疑問
◎工夫 ◎思想 ◎披疑 ◎迷い
- 中) ◎疑い ◎思い ◎過信 ◎考え ◎疑問
◎工夫 ◎思想 ◎披疑 ◎迷い

-1・3062

- 高) ◎解決 ◎解釈 ◎確認 ◎関心 ◎感得
◎警戒 ◎誤解 ◎承知 ◎体得 ◎注意
◎直観 ◎納得 ◎認識 ◎把握 ◎配慮
◎把握 ◎判明 ◎不意 ◎理解 ◎留意
◎解決 ◎解釈 ◎確認 ◎関心 ◎警戒
◎注意 ◎認識 ◎配慮 ◎理解
- 中) ◎解決 ◎解釈 ◎確認 ◎関心 ◎警戒
◎注意 ◎認識 ◎配慮 ◎理解

1・3063

- 高) ◎振(え)り ◎科学 ◎官撰 ◎鑑定
◎競争 ◎区分 ◎区別 ◎限定 ◎公道
◎混同 ◎採択 ◎採否 ◎参考 ◎参照
◎識別 ◎私撰 ◎収公 ◎習合 ◎折衷
◎選出 ◎選採 ◎選道 ◎選抜 ◎大別
◎動撰 ◎当選 ◎判別 ◎比較 ◎分類
◎選(より) ◎類別
- 中) ◎競争 ◎区分 ◎区別 ◎比べ ◎採択
◎参考 ◎人道 ◎進考 ◎選出 ◎選採
◎大別 ◎当選 ◎比較 ◎分類 ◎民選

1・3064

- 高) ◎概算 ◎加算 ◎加法 ◎換算 ◎勘定
◎観測 ◎計算 ◎計上 ◎計数 ◎計測
◎決済 ◎決算 ◎採算 ◎算 ◎算出
◎算定 ◎算用 ◎奏測 ◎秤量
◎進(しん) ◎清算 ◎測地 ◎測定
◎測量 ◎打算 ◎測定 ◎統計 ◎批評
◎評価 ◎歩測 ◎メス(〜リングー)
◎予算
- 中) ◎勘定 ◎観測 ◎計算 ◎決算 ◎検流
◎実測 ◎進(しん) ◎測定 ◎測量
◎評価 ◎プラス ◎マイナス
◎メス(〜リングー) ◎予算 ◎和算

1・3065

- 高) ◎改め ◎解明 ◎助解 ◎監査 ◎觀察
◎監察 ◎吟味 ◎検問 ◎研究 ◎検査
◎検査 ◎検出 ◎検地 ◎検定 ◎検電
◎検田 ◎検討 ◎試み ◎試験 ◎実験
◎調べ ◎審査 ◎審判 ◎審理 ◎スンプ
◎析出 ◎探究 ◎探検 ◎調査 ◎追求

- ◎テスト ◎発明 ◎分析 ◎模索
◎改め ◎監査 ◎觀察 ◎研究 ◎検査
◎検針 ◎検地 ◎検電 ◎検討 ◎試み
◎探し ◎試験 ◎実験 ◎審査 ◎審判
◎審理 ◎捜査 ◎捜索 ◎探検 ◎探査
◎調査 ◎追及 ◎追求 ◎探明 ◎探索

1・3066

- 高) ◎当て ◎占い ◎易(えき) ◎仮想
◎仮定 ◎空想 ◎決意 ◎決心 ◎決断
◎結論 ◎議論 ◎推測 ◎推定 ◎推理
◎推論 ◎想像 ◎想定 ◎洞察 ◎独断
◎認定 ◎はず(音) ◎判断 ◎判定
◎評定 ◎太占 ◎予期 ◎予想 ◎予測
◎理想 ◎類推
- 中) ◎当て ◎占い ◎決意 ◎結論 ◎推定
◎想像 ◎はず(音) ◎判断 ◎判定
◎予期 ◎予想 ◎予測 ◎理想 ◎類推

1・3067

- 高) ◎改定 ◎確定 ◎可決 ◎議決 ◎議定
◎決まり ◎決め ◎欽定 ◎決(けつ)
◎決定 ◎公定 ◎裁決 ◎裁定 ◎裁判
◎定め ◎さばき ◎終審 ◎止揚 ◎制憲
◎制定 ◎設定 ◎先決 ◎速決 ◎大審
◎判決 ◎否決 ◎予定 ◎留保
◎改定 ◎確定 ◎可決 ◎議決 ◎決まり
◎決め ◎決(けつ) ◎決定 ◎公定
◎国定 ◎採決 ◎定め ◎終審 ◎審
◎制定 ◎判決 ◎否決 ◎予定
- 中) ◎改定 ◎確定 ◎可決 ◎議決 ◎決まり
◎決め ◎決(けつ) ◎決定 ◎公定
◎国定 ◎採決 ◎定め ◎終審 ◎審
◎制定 ◎判決 ◎否決 ◎予定

1・3068

- 高) ◎肯定 ◎公認 ◎承認 ◎認可 ◎否定
◎否認
- 中) ◎公認 ◎承認 ◎認可 ◎否定 ◎承認

1・3070

- 高) ◎あらし ◎意義 ◎意味
◎いわく(日く) ◎概略 ◎課題 ◎狭義
◎教義 ◎教理 ◎口伝 ◎広義 ◎構想
◎主眼 ◎宿題 ◎趣旨 ◎主題 ◎大綱
◎定義 ◎テーマ ◎表意 ◎本旨 ◎まとめ
◎問題 ◎要綱 ◎要旨 ◎要点 ◎要約
◎例題
- 中) ◎あらし ◎意義 ◎意味 ◎課題 ◎趣旨
◎テーマ ◎まとめ ◎問題 ◎要点

1・3071

- 高) ◎イメージ ◎演繹 ◎概念 ◎仮説 ◎観念
◎議案 ◎議事 ◎煽動 ◎客観 ◎具体
◎主観 ◎題材 ◎抽象 ◎命題 ◎理念
◎観念 ◎議案 ◎議事 ◎具体 ◎題材
- 中) ◎観念 ◎議案 ◎議事 ◎具体 ◎題材

各語についた数字は出現教科数(全教科は*, 1のときは右の略号で教科名を示す)。出現教科数が漢数字の時
は社会科系教科のみ、白丸算用数字の場合は理科系教科のみ、黒丸算用数字は理・社両方への出現を示す。

(高校) ◎…物理 ◎…化学 ◎…生物 ◎…地学 ◎…倫社 ◎…政経 ◎…日本史 ◎…世界史 ◎…地理
(中学) ◎…理1上 ◎…理1下 ◎…理2上 ◎…理2下 ◎…公民 ◎…地理 ◎…歴史

◎抽象

1・3072

高) ①誤り ②偽り ③規正 ④虚偽 ⑤合理
⑥誤謬 ⑦錯誤 ⑧失敗 ⑨数理
⑩テオリア ⑪哲理 ⑫天理 ⑬道理
⑭病理 ⑮補正 ⑯理 ⑰理屈 ⑱理論
⑲論理

中) ①誤り ②規正 ③合理 ④失敗 ⑤理(り)

1・3073

高) ①証(あかし) ②検証 ③考証 ④実証
⑤証(しょう) ⑥証明 ⑦弁証 ⑧明証

中) ①立脚 ②立証 ③論証
④証明 ⑤立脚

1・3074

高) ①異学 ②医学 ③科 ④解析 *化学
⑤科学 ⑥歌学 ⑦学 ⑧学芸 ⑨學術
⑩学問 ⑪学科 ⑫幾何 ⑬教科 ⑭光学
⑮工学 ⑯考古 ⑰古学 ⑱國学 ⑲古道
⑳サイエンス ㉑齒科 ㉒史学 ㉓実学
㉔儒学 ㉕儒林 ㉖神学 ㉗心学 ㉘数学
㉙生化学 ㉚正学 ㉛専門 ㉜代数 ㉝地学
㉞地理 ㉟哲学 ㊱南学 ㊲農学 ㊳博物
㊴百科 ㊵物理 ㊶兵学 ㊷法学 ㊸洋学
㊹商学 ㊺理科 ㊻理化学 ㊼力学 ㊽哲学
㊾魔法

中) ①医学 *化学 ②科学 ③学 ④学業
⑤學術 ⑥学問 ⑦教科 ⑧外科 ⑨光学
⑩国学 ⑪儒学 ⑫心学 ⑬数学 ⑭専門
⑮地理 ⑯哲学 ⑰博物 ⑱物理 ⑲兵学
⑳洋学 ㉑商学 ㉒理科 ㉓力学

1・3075

高) ①異端 ②学説 ③公議 ④公論 ⑤國論
⑥説 ⑦世論 ⑧定説 ⑨余論 ⑩論

中) ①説 ②世論 ③論

1・3080

高) ①イデオロギー ②エゴイズム ③おきて
④戒 ⑤戒律 ⑥格率 ⑦規格 ⑧規則
⑨規定 ⑩規範 ⑪規約 ⑫格(きやく)
⑬旧法 ⑭教条 ⑮規律 ⑯禁令 ⑰軍法
⑱刑法 ⑲憲章 ⑳原則 ㉑憲法 ㉒原理
㉓綱紀 ㉔綱領 ㉕國法 ㉖細則
㉗シオニズム ㉘式目 ㉙事大 ㉚重商
㉛重農 ㉜主義 ㉝儒教 ㉞主張 ㉟条規
㊱商法 ㊲条約 ㊳條例 ㊴信條 ㊵折令
㊶政(せい) ㊷税法 ㊸政令 ㊹棋理
㊺則天 ㊻ダルマ ㊼ツァーリズム
㊽デモクラシー ㊾唐律 ㊿唐令

各語についての数字は出現教科数(全教科は*, 1のときは右の略号で教科名を示す)。出現教科数が漢数字の時は社会科学系教科のみ, 白丸算用数字の場合は理科系教科のみ, 黒丸算用数字は理・社両方への出現を示す。

◎ドクトリン ②ドグマ ③ナショナリズム
④ナチズム ⑤罰則 ⑥法度
⑦ヒューマニズム ⑧ファシズム
⑨ファッショ ⑩フェビアン
⑪プラグマティズム ⑫プリンキピア
⑬ヘレニズム *法(ほう) ⑭法規 ⑮方針
⑯法制 ⑰法則 ⑱法律 ⑲法令 ⑳保守
㉑マルキシズム ㉒民主 ㉓民法 ㉔民本
㉕命法 ㉖モラトリアム ㉗約法 ㉘唯物
㉙リアリズム ㉚律 ㉛律法 ㉜律令 ㉝理法
㉞令(りょう) ㉟令外 ㊱ルール
㊲ルネサンス ㊳令(れい) ㊴ロマン
㊵Act ㊶Doctrine
㊷international ㊸Rule

中) ①おきて ②戒律 ③規格 ④規則 ⑤規定
⑥規約 ⑦規律 ⑧禁令 ⑨憲章
⑩原則 ⑪憲法 ⑫原理 ⑬式目 ⑭主義
⑮主張 ⑯条約 ⑰省令 ⑱条例 ⑲政令
⑳デモクラシー ㉑同法 ㉒ナショナリズム
㉓法度 ㉔ファシズム ㉕法(ほう) ㉖法規
㉗方針 ㉘法則 ㉙法律 ㉚法令 ㉛保守
㉜民主 ㉝民法 ㉞律令 ㉟ルネサンス
㊱令(れい)

1・3081

高) ①画法 ②技法 ③漁法
④クロマトグラフィー ⑤排法 ⑥工法
⑦史観 ⑧術(じゅつ) ⑨手法 ⑩図法
⑪製法 ⑫戦法 ⑬治術 ⑭農法 ⑮方式
*方法

中) *方(かた) ②技法 ③術(じゅつ)
④手法 ⑤製法 ⑥戦法 ⑦農法 ⑧方式
*方法

1・3082

高) ①職制 ②学制 ③官制 ④軍制 ⑤郡制
⑥健児 ⑦作法 ⑧しきたり ⑨市制 ⑩常道
⑪職制 ⑫制 ⑬税制 ⑭制度 ⑮地丁銀
⑯町村制 ⑰藩制 ⑱半済 ⑲府県制 ⑳兵制
㉑幣制 ㉒流儀 ㉓monarchy
㉔nationalism ㉕system

中) ①学制 ②慣例 ③郡制 ④しきたり ⑤市制
⑥制 ⑦制度 ⑧町村制 ⑨府県制

1・3083

高) ①見地 ②準備 ③途方 ④ねらい ⑤待ち
⑥用意 ⑦予備

中) ①見地 ②準備 ③備え ④ねらい ⑤用意
⑥予備

1・3084

高) ①案 ②陰謀 ③画策 ④企図 ⑤計画
⑥懸案 ⑦原案 ⑧欽策 ⑨國策 ⑩國是

◎策 ②策謀 ③私腹 ④施策 ⑤戒案
⑥政策 ⑦政略 ⑧戦略 ⑨対策 ⑩ディール
⑪計らい ⑫プラン ⑬法案 ⑭謀略
⑮Plan ⑯Policy

中) ①案 ②計画 ③政策 ④戦略 ⑤対策
⑥たくらみ ⑦ディール ⑧法案 ⑨方策

1・3091

高) ①一覽 ②概観 ③采覧 ④視観 ⑤展望
⑥博覧 *発見 ⑦微視 ⑧望遠 ⑨傍観
⑩見(み) ⑪見世〔~物〕

中) ①概観 ②見物 ③展望 ④博覧 ⑤発見
⑥望遠 ⑦見(み)

1・3092

高) ①監視 ②凝視 ③輕視 ④視(し) ⑤視察
⑥重視 ⑦巡察 ⑧着眼 ⑨着目 ⑩注目
⑪直視 ⑫審 ⑬無視

中) ①監視 ②輕視 ③視(し) ④重視 ⑤着目
⑥注目 ⑦審(ばん) ⑧無視

1・3093

高) ①暗示 ②啓示 ③誇示 ④示威 ⑤示唆
⑥指示 ⑦示準 ⑧示相 ⑨指定 ⑩指摘
⑪指名 ⑫図示 ⑬陳列 ⑭提示 ⑮展示
⑯底質 ⑰表示 ⑱標榜 ⑲ヒント ⑳明示
㉑列举

中) ①公示 ②示威 ③指示 ④指定 ⑤指名
⑥図示 ⑦提示 ⑧展示 ⑨ヒント ⑩明示

1・3094

高) ①聴き ②公聴 ③聴(ちよう) ④聴取
⑤聞き ⑥公聴

1・3100

高) ①言行 ②言動

1・3101

高) ①異語 ②英語 ③言(げん) ④言語
⑤語(ご) ⑥口語 ⑦國語 ⑧言(こと)
⑨シンハリ ⑩せりふ ⑪申し

中) ②英語 ③言語 ④語(ご) ⑤口語
⑥言(こと) ⑦申し ⑧呼び

1・3102

高) ①改元 ②画題 ③姓(かばね) ④旧名
⑤國号 ⑥呼称 ⑦自称 ⑧称 ⑨称号
⑩姓(せい) ⑪総称 ⑫題目 ⑬地名
⑭通称 ⑮匿名 *名(な) ⑯年号 ⑰苗字
⑱名(めい) ⑲名称 ⑳名目 ㉑略称

中) ①姓(かばね) ②國号 ③市名 ④称号
⑤題目 *名(な) ⑥名前 ⑦年号 ⑧名字
⑨名称

1・3103

高) ①引用 ②音読 ③漢訳 ④記述 ⑤擬人
⑥強調 ⑦訓読 ⑧訓民 ⑨後述 ⑩跨訳
⑪写実 ⑫写生 ⑬修辭 ⑭上述 ⑮叙事
⑯抒情 ⑰例え ⑱陳述 ⑲通訳 ⑳表現
㉑表明 ㉒精訳 ㉓訳(やく) ㉔和解

中) ①引用 ②強調 ③写実 ④譬(たと)え
⑤通詞 ⑥通訳 ⑦表現 ⑧表明 ⑨精訳

1・3110

高) ①音(おん) ②音訓 ③語彙 ④古語
⑤詞(ことば) ⑥詞(し) ⑦俗語 ⑧方言
⑨名句 ⑩名詞 ⑪用語

中) ①漢語

1・3111

高) ①言文 ②語法 ③文体 ④文法

中) ①文法

1・3112

高) ①韻 ②音韻 ③正音 ④発音 ⑤表音

中) ①音声

1・3113

高) ①アルファベット ②仮名 ③漢字 ④国字
*字 ⑤字体 ⑥新字 ⑦数字 ⑧草書
⑨表記 ⑩ト辞 ⑪文字 ⑫ラムダ

中) ①アルファベット ②仮名(かな) ③漢字
④字(じ) ⑤小字 ⑥数字 ⑦ハンゲル
⑧文字

1・3114

高) ①暗号 ②音標 ③圖標 ④記号 ⑤指針
⑥指標 ⑦印(しるし) ⑧信号 ⑨標識
⑩符 ⑪符号 ⑫マーク

中) ①記号 ②指針 ③印(しるし) ④信号
⑤符 ⑥符号

1・3115

高) ①海図 ②下図 ③下表 ④グラフ ⑤次式
⑥縮図 ⑦上式 ⑧図 ⑨数式 ⑩図式
⑪全図 ⑫素図 ⑬地圖 ⑭等式 ⑮同図
⑯表(ひょう) ⑰方程 ⑱マップ ⑲模式
⑳両式

中) ①右図 ②下図 ③グラフ ④左図 ⑤上図
⑥証文 *図 ⑦全図 ⑧地圖

(高校) ①…物理 ②…化学 ③…生物 ④…地学 ⑤…倫社 ⑥…政経 ⑦…日本史 ⑧…世界史 ⑨…地理
(中学) ①…理1上 ②…理1下 ③…理2上 ④…理2下 ⑤…公民 ⑥…地理 ⑦…歴史

①表(ひょう)	①論議 ①論戦 ①論争	①図書 ①古典 ①雜誌 ①紙(し) ①史記	
1・3120	中) ①会議 ①会談 ①開議 ①協議 ①議論 ①決議 ①参議 ①衆議 ①審議 ①代議 ①提案 ①付議 ①討論 ①発議 ①論議 ①論争	①書紀 ①聖書 ①法典 ①万葉 ①洋書 ①頌徒	
高) ①暗黙 ①いわ(〜れ(謂われ)) ①定言		1・3162	
中) ①発言 ①黙殺 ①力説 ①言い ①いわ(〜れ(謂われ)) ①発言 ①黙殺 ①黙秘	1・3134	高) ①陰曆 ①旧曆 ①曆(こよみ) ①索引 ①辞書 ①字典 ①図鑑 ①大陸 ①品目 ①名簿 ①曆(れき)	
1・3121	高) ①異議 ①好評 ①非難 ①皮肉 ①批判 ①風刺	中) ①曆(こよみ) ①辞書 ①西曆 ①大陸 ①名簿 ①曆(れき)	
高) ①号令 ①答礼	中) ①異議 ①非難 ①皮肉 ①批判 ①風刺	1・320	
1・3122	1・3135	高) ①章匠 ①合作 ①吟 ①傑作 ①作 ①作品 ①自作 ①制作 ①創意 ①創作 ①創造 ①大作 ①著 ①著作 ①著述 ①独創 ①名作 ①立案 ①立法 ①連作	
高) ①授信 ②受信 ①受信 ①書簡 ①信書 ①便り ①通信 ①電信 ①電話 ①福音	高) ①言論 ①高唱 ①代弁 ①提唱 ①弁護 ①弁論 ①遊説	中) ①作図 ①署名 ①製図 ①調印 ①封印 ①明記 ①連署	
中) ①通信 ①手紙 ①電信 ①電話	中) ①言論 ①弁護 ①弁論	中) ①記名 ②サイン ①署名 ①調印 ①連判	
1・3123	1・3136	1・3154	
高) ①花伝 ①広告 ①コミ ①コミュニケーション ①周知 ①情報 ①知ら(〜せ) ①新聞 ①宣伝 ①通告 ①通知 ①通牒 ①通報 ①伝達 ①放送 ①報道 ①予報	高) ①解説 ①序説 ①序論 ①新論 *説明 ①注釈 中) ①説明	高) ①漢文 ①記事 ①國文 ①古文 ①次章 ①章 ①小文 ①条文 ①序章 ①成文 ①節(せつ) ①前節 ①前文 ①短編 ①長編 ①碑文 ①美文 ①文(ふみ) ①文(ぶん) ①文章 ①篇・編 ①法文 ①本文 ①銘 ①明文 ①名文 ①訳文 ①論文 中) ①漢文 ①章 ①成文 ①前文 ①長編 ①不文 ①文(ぶん) ①文章 ①編(へん)	高) ①章匠 ①合作 ①吟 ①傑作 ①作 ①作品 ①自作 ①制作 ①創意 ①創作 ①創造 ①大作 ①著 ①著作 ①著述 ①独創 ①名作 ①立案 ①立法 ①連作
中) ①広告 ①公報 ①コミ(マス〜) ①コミュニケーション ①情報 ①新聞 ①宣伝 ①伝達 ①ニュース ①放送 ①報道 ①予報	1・3140	中) ①漢文 ①章 ①成文 ①前文 ①長編 ①不文 ①文(ぶん) ①文章 ①編(へん)	
1・3130	高) ①公言 ①公表 ①公布 ①詔勅 ①声明 ①宣言 ①宣告 ①宣戦 ①宣布 ①勸諭 ①発表 ①発布 ①布告 ①触れ(お〜) ①詔(みことり) ①密勅 ①令旨	高) ①院宣 ①教書 ①公文 ①戸籍 ①査証 ①証書 ①詔書 ①上表 ①書状 ①誓文 ①草案 ①勅書 ①年籍 ①文書 ①文書 ①message	
高) ①議詰(ぎんぼう) ①そしり ①話し ①予言・預言 ①話(わ)	中) ①公表 ①公布 ①声明 ①宣言 ①宣戦 ①勸諭 ①勸諭 ①発表 ①発布 ①布告 ①詔(みことり)	中) ①戸籍 ①書類 ①誓文 ①草案 ①文書 ①令状	
中) ①話し	1・3141	1・3160	
1・3131	高) ①建白 ①証言 ①上奏 ①陳情 ①投書 ①報告	高) ①禁書 ①主著 ①新書 ①新書 ①新書 ①全書 ①草子 ①蔵書 ①大全 ①著書 ①文獻 ①本(ほん) ①本書 ①蘭書	
高) ①演説 ①会話 ①語り ①講義 ①説教 ①対話 ①長講 ①伝道 ①伝法 ①兵談	中) ①自白 ①上告 ①届け ①報告	中) ①禁書 ①新書 ①新書 ①草子 ①図書 ①本(ほん)	
中) ①演説 ①語(かた)り ①講義	1・3142	中) ①焦書 ①新書 ①新書 ①草子 ①図書 ①本(ほん)	
1・3132	高) ①異言 ①呪 ①デマ ①評判 ①名声 ①世評 ①風説 ①不評 ①流言	1・3161	
高) ①解(かい) ①解答 ①拷問 ①答え ①質問 ①諮問 ①問い ①別解 ①問答 ①拷問 ①答え ①質問 ①諮問 ①問い ①答申 ①返答	1・3150	高) ①ウバニャッド ①歌集 ①漢書 ①日記 ①鎮志 ①程 ①經典 ①經論 ①經書 ①經典 ①喉歌 ①コーラン ①國書 ①古典 ①雜誌 ①サンユック ①志(し) ①紙(し) ①志異 ①史記 ①事紀 ①史書 ①詩文集 ①写經 ①草典 ①書紀 ①スタクニバーク ①聖書 ①聖典 ①宋書 ①グンマバダ ①通鑑 ①帝紀 ①テラガーター ①典(てん) ①ニカーヤ ①藍書 ①審書 ①仏書 ①仏典 ①ペーダ ①法典 ①万葉 ①文道 ①約書 ①要集 ①洋書 ①論語	
1・3133	1・3151	中) ①鎮志 ①程(きょう) ①經文 ①群書	
高) ①会議 ①会談 ①開議 ①協議 ①議論 ①決議 ①建議 ①合議 ①参議 ①衆議 ①審議 ①代議 ①提議 ①討論 ①討論 ①議会 ①発議 ①評議 ①評論 ①切議	高) ①書き ①起草 ①記録 ①書(しよ) ①抄 ①綴り ①楷筆 ①トレーシング ①肉筆 ①綴り ①秘抄 ①筆録	高) ①絵 ①画(が) ①絵画 ①画像 ①戯画 ①工芸 ①漆工 ①写真 ①書道 ①水彩 ①スケッチ ①彫刻 ①頂相 ①南画 ①版画 ①美術 ①仏画 ①壁画 ①夏茶羅 ①モザイク ①洋画	
中) ①答申 ①返答	中) ①綴り ①秘抄 ①筆録	中) ①絵 ①画(が) ①絵画 ①工芸 ①写真 ①書画 ①スケッチ ①彫刻 ①版画 ①美術 ①壁画 ①漫画	
1・3133	1・3151	1・3230	
高) ①会議 ①会談 ①開議 ①協議 ①議論 ①決議 ①建議 ①合議 ①参議 ①衆議 ①審議 ①代議 ①提議 ①討論 ①討論 ①議会 ①発議 ①評議 ①評論 ①切議	高) ①書き ①起草 ①記録 ①書(しよ) ①抄 ①綴り ①楷筆 ①トレーシング ①肉筆 ①綴り ①秘抄 ①筆録	高) ①謡(うたい) ①楽曲 ①元曲 ①唱歌	
中) ①答申 ①返答	中) ①綴り ①秘抄 ①筆録		

各語についての数字は出現教科数(全教科は、1のときは右の略号で教科名を示す)。出現教科数が漢数字の時は社会科学系教科のみ、白丸算用数字の場合は理科系教科のみ、黒丸算用数字は理科・社両方への出現を示す。

(高校) ①…物理 ②…化学 ③…生物 ④…地学 ⑤…倫社 ⑥…政経 ⑦…日本史 ⑧…世界史 ⑨…地理
(中学) ①…理1上 ②…理1下 ③…理2上 ④…理2下 ⑤…公民 ⑥…地理 ⑦…歴史

中) ◎浄瑠璃 ◎舞楽
◎曲(きょく) ◎軍歌 ◎唱歌 ◎浄瑠璃
1・3231

高) ◎演奏 ◎音楽 ◎楽(がく) ◎囃子
◎伴奏
中) ◎音楽 ◎楽(がく) ◎交響
1・324

高) ◎映画 ◎演劇 ◎演出 ◎歌劇 ◎歌舞伎
◎喜劇 ◎狂言 ◎劇 ◎劇化 ◎興行
◎雑劇 ◎序幕 ◎新劇 ◎田楽 ◎ドラマ
◎俄か ◎能〔能楽〕 ◎能楽 ◎悲劇
中) ◎映画 ◎演劇 ◎歌舞伎 ◎喜劇 ◎狂言
◎劇 ◎田楽 ◎トーカー ◎俄か
◎能〔能楽〕 ◎能楽 ◎悲劇
1・330

高) ◎因習 ◎開化 ◎外史 ◎開明 ◎慣行
◎慣習 ◎国史 ◎古事 ◎故実 ◎史(し)
◎習俗 ◎人文 ◎通用 ◎伝承 ◎伝統
◎美風 ◎風習 ◎風俗 ◎文化 ◎文物
◎文明 ◎民俗 ◎有職 ◎由来 ◎来歴
◎流行 ◎歴史
中) ◎開化 ◎慣行 ◎慣習 ◎古事 ◎史(し)
◎通用 ◎伝承 ◎伝統 ◎ならわし ◎風習
◎風俗 ◎文化 ◎文明 ◎民俗 ◎由来
◎流行 ◎歴史
1・3310

高) ◎運命 ◎害 ◎快樂 ◎危害 ◎飢饉
◎吉凶 ◎凶作 ◎苦難 ◎公害 ◎興福
◎幸福 ◎困難 ◎災禍 ◎災害 ◎災厄
◎幸い ◎惨禍 ◎惨害 ◎処世 ◎震災
◎人生 ◎戦禍 ◎戦災 ◎難(なん)
◎被害 ◎風水害 ◎福 ◎福祉 ◎福德
◎福利 ◎不幸 ◎不作 ◎豊凶 ◎豊作
◎冷害 ◎わざわい
中) ◎運命 ◎害(がい) ◎飢饉 ◎吉凶
◎凶作 ◎公害 ◎興福(〜寺) ◎幸福
◎災害 ◎幸い ◎惨禍 ◎震災 ◎人生
◎戦禍 ◎戦災 ◎遭難 ◎被害 ◎被災
◎避難 ◎病虫害 ◎風水害 ◎福祉 ◎福利
◎不幸 ◎豊作 ◎冷害
1・3311

高) ◎栄達 ◎捨身 ◎出世 ◎成仏 ◎立身
中) ◎出世
1・3312

高) ◎引退 ◎解職 ◎痛農 ◎下野 ◎再任

◎辞職 ◎失脚 ◎失業 ◎就職 ◎就任
◎成功 ◎初任 ◎専任 ◎即位 ◎退位
◎退職 ◎退陣 ◎重祿 ◎重任 ◎退立
◎転官 ◎復位 ◎復員 ◎補任 ◎免職
◎遙任 ◎歴任
中) ◎解職 ◎辞職 ◎失脚 ◎失業 ◎就職
◎先任 ◎即位 ◎退位 ◎退職 ◎退陣
◎復員 ◎立(りつ)

高) ◎閑暇 ◎休暇 ◎休業 ◎休憩 ◎勤仕
◎勤務 ◎勤勞 ◎執務 ◎就業 ◎従業
◎従事 ◎出仕 ◎スト ◎ストライキ
◎怠業 ◎当事 ◎怠け ◎罷業 ◎服務
◎有業 ◎レジャー ◎労役 ◎労働 ◎労務
◎sabotage ◎strike
中) ◎休暇 ◎勤勞 ◎退休 ◎就業 ◎従業
◎従事 ◎出勤 ◎ストライキ ◎通勤
◎勤め ◎当事 ◎労役 ◎労働
1・332

高) ◎閑暇 ◎休暇 ◎休業 ◎休憩 ◎勤仕
◎勤務 ◎勤勞 ◎執務 ◎就業 ◎従業
◎従事 ◎出仕 ◎スト ◎ストライキ
◎怠業 ◎当事 ◎怠け ◎罷業 ◎服務
◎有業 ◎レジャー ◎労役 ◎労働 ◎労務
◎sabotage ◎strike
中) ◎休暇 ◎勤勞 ◎退休 ◎就業 ◎従業
◎従事 ◎出勤 ◎ストライキ ◎通勤
◎勤め ◎当事 ◎労役 ◎労働
1・3330

高) ◎衣食 ◎暮らし ◎消光 ◎生活 ◎民生
中) ◎暮らし *生活 ◎民生
1・3331

高) ◎安住 ◎永住 ◎寄宿 ◎寄食 ◎居住
◎居留 ◎住(じゅう) ◎集住 ◎宿泊
◎水生 ◎住み ◎定住 ◎同居 ◎逃亡
◎土着 ◎浮浪 ◎亡命 ◎宿り ◎陸生
◎両生 ◎龍城
中) ◎寄宿 ◎居住 ◎宿泊 ◎定住 ◎同居
◎逃亡 ◎別居 ◎宿り ◎両生
1・3332

高) ◎飲酒 ◎飲食 ◎間食 ◎授乳
◎食(しょく) ◎食事 ◎摂食 ◎草食
◎肉食 ◎捕食 ◎哺乳〔〜類〕
中) ◎食(しょく) ◎食事 ◎食べ ◎捕食
◎哺乳〔〜類〕
1・3333

高) ◎右任 ◎着(き) ◎経装 ◎左任 ◎着用
◎服装 ◎武装
中) ◎着(き) ◎服装 ◎武装
1・3334

高) ◎海水浴 ◎休養 ◎結髪 ◎洗面 ◎湯治
◎避寒 ◎避暑 ◎弁髪 ◎保健 ◎保養
◎美豆良(みずら) ◎養生
中) ◎海水浴 ◎避暑 ◎保健 ◎保養

1・334

高) ◎就学 ◎受験 ◎進学 ◎卒業 ◎中退
◎入学 ◎入門 ◎留学
中) ◎就学 ◎卒業 ◎通学 ◎入学 ◎留学
1・335

高) ◎冠婚 ◎儀礼 ◎結婚 ◎元服 ◎婚姻
◎洗礼 ◎葬祭 ◎通婚 ◎配偶
中) ◎結婚 ◎婚姻 ◎配偶 ◎離婚
1・336

高) ◎開眼 ◎開帳 ◎加持 ◎儀式 ◎祈禱
◎行事 ◎公事 ◎屈葬 ◎斎(さい)
◎祭(さい) ◎祭祀 ◎祭礼 ◎参宮
◎参詣 ◎呪術 ◎巡礼 ◎葬儀 ◎葬式
◎大祭 ◎典礼 ◎新嘗 ◎赦(はら)い
◎副葬 ◎法会 ◎詣り ◎祭り ◎みそぎ
◎礼拝
中) ◎開眼 ◎儀式 ◎祈禱 ◎行事 ◎公事
◎講中 ◎婚礼 ◎参詣 ◎巡礼 ◎葬式
◎祭り ◎詣で
1・3370

高) ◎娯楽 ◎聚楽 ◎余興 ◎レクリエーション
1・3371

高) ◎狩り ◎観光 ◎西遊 ◎周遊 ◎狩猟
◎旅(たび) ◎釣り ◎東遊 ◎登山
◎ドライブ ◎ビクニック ◎遊山 ◎旅行
中) ◎遠足 ◎狩り ◎観光 ◎西遊 ◎狩猟
◎釣り ◎登山 ◎遊山 ◎旅行
1・3400

高) ◎課役 ◎義務 ◎急務 ◎軍役 ◎軍務
◎公務 ◎職分 ◎職務 ◎買務 ◎担当
◎天職 ◎担い ◎任(にん) ◎任務
◎服役 ◎負担 ◎夫役 ◎分掌 ◎兵役
*役(やく) ◎役職
中) ◎義務 ◎急務 ◎公務 ◎職務 ◎買務
◎担当 ◎担い ◎負担 ◎分担 ◎兵役
*役(やく) ◎役職
1・3401

高) ◎遊び ◎遊戯
1・3374

高) ◎競技 ◎競走 ◎スキー ◎スポーツ
◎相撲 ◎詰碁 ◎ビンボン ◎ボウル
◎ボール ◎野球
中) ◎競技 ◎水泳 ◎スキー ◎スケート
◎スポーツ ◎ビンボン ◎ボール ◎野球

1・338

高) ◎騒ぎ ◎心中 ◎騒動 ◎争鳴 ◎デモ
◎暴行 ◎乱暴
中) ◎騒ぎ ◎騒動 ◎デモ ◎暴行 ◎乱暴

1・3390

高) ◎挙手
中) ◎辞儀
1・3391

高) ◎坐禅 ◎静坐 ◎半跏 ◎伏し
中) ◎座禅
1・3392

高) ◎駆け ◎競走 ◎投足 ◎走り ◎踏み
中) ◎駆け ◎疾走 ◎踏み ◎ラン
1・3393

高) ◎掻き ◎繰り ◎つかみ ◎ほみ ◎取り
◎撫で
中) ◎繰り ◎扱(こ)き ◎たぐる ◎つかみ
◎ほみ ◎取り
1・3394

高) ◎吸飲 ◎咀嚼(そしゃく) ◎ついばみ
中) ◎呑み ◎吹き
◎飲み
1・3400

高) ◎課役 ◎義務 ◎急務 ◎軍役 ◎軍務
◎公務 ◎職分 ◎職務 ◎買務 ◎担当
◎天職 ◎担い ◎任(にん) ◎任務
◎服役 ◎負担 ◎夫役 ◎分掌 ◎兵役
*役(やく) ◎役職
中) ◎義務 ◎急務 ◎公務 ◎職務 ◎買務
◎担当 ◎担い ◎負担 ◎分担 ◎兵役
*役(やく) ◎役職
1・3401

高) ◎王権 ◎家督 ◎権(けん) ◎権益
◎権限 ◎権勢 ◎権能 ◎権利 ◎権力
◎国権 ◎権(ごん) ◎債権 ◎実権
◎主権 ◎職権 ◎神権 ◎人権 ◎耐命
◎制空 ◎政権 ◎税権 ◎全権 ◎大権
◎特権 ◎新権 ◎父権 ◎兵権 ◎法権
◎民権 ◎有権 ◎利権 ◎両権
◎power ◎Veto
中) ◎王権 ◎権(けん) ◎権益 ◎権限
◎権勢 ◎権能 ◎権利 ◎権力 ◎国権

各語についた数字は出現教科数(全教科は*, 1のときは右の略号で教科名を示す)。出現教科数が漢数字の時は社会系教科のみ、白丸算用数字の場合は理科系教科のみ、黒丸算用数字は理+社両方への出現を示す。

(高校) ◎…物理 ◎…化学 ◎…生物 ◎…地学 ◎…倫社 ◎…政経 ◎…日本史 ◎…世界史 ◎…地理
(中学) ◎…理1上 ◎…理1下 ◎…理2上 ◎…理2下 ◎…公民 ◎…地理 ◎…歴史

- ①実権 ②主権 ③職権 ④親権 ⑤人権
 - ⑥政権 ⑦全泉 ⑧特権 ⑨法権 ⑩民権
 - ⑪有権 ⑫利権
- 1・341
- 高) ①生まれ ②家格 ③学位 ④格式 ⑤帰化
- ⑥格式 ⑦皇位 ⑧国籍 ⑨資格 ⑩出自
- ⑪出身 ⑫船籍 ⑬兵籍 ⑭未婚 ⑮門地
- 中) ⑯国籍 ⑰出身
- 1・3420
- 高) ①気品 ②人格
- 中) ③気品 ④人格
- 1・3421
- 高) ①演技 ②技巧 ③技術 ④技能 ⑤教養
- ⑥才能 ⑦シブ ⑧特技 ⑨本領 ⑩無学
- ⑪文盲
- 中) ⑫技術 ⑬才能
- 1・3422
- 高) ①威(い) ②威厳 ③威信 ④受け ⑤權威
- ⑥人望 ⑦人気 ⑧風紀 ⑨靈威 ⑩礼儀
- ⑪礼節
- 中) ⑫權威 ⑬人気
- 1・343
- 高) ①行(ぎょう) ②行状 ③挙動 ④行為
- ⑤行動 ⑥滑稽 ⑦し(為) ⑧邪淫
- ⑨色(しよく) ⑩善行 ⑪知行 ⑫動作
- ⑬非行 ⑭ふるまい ⑮冒険 ⑯道り
- ⑰業(わざ)
- 中) ⑱行い ⑲行為 ⑳行動 ㉑滑稽 まし(為)
- ㉒色(しよく) ㉓非行 ㉔振る舞い ㉕道り
- 1・344
- 高) ①完遂 ②疑獄 ③強行 ④決行 ⑤罪業
- ⑥殺傷 ⑦試行 ⑧施行 ⑨執行 ⑩実行
- ⑪実施 ⑫実践 ⑬遂行 ⑭代行 ⑮大犯
- ⑯断行 ⑰犯 ⑱犯罪 ⑲放火 ⑳限行
- ㉑勵行
- 中) ㉒強行 ㉓殺傷 ㉔施行 ㉕執行 ㉖実行
- ㉗実施 ㉘犯(はん) ㉙犯罪 ㉚無罪
- ㉛有罪
- 1・345
- 高) ①開催 ②活躍 ③作為 ④策動 ⑤人為
- ⑥勞
- 中) ⑦活躍

- 1・346
- 高) ①公用 ②御用 ③雑用 ④用
- 中) ⑤公用 ⑥御用 ⑦用
- 1・347
- 高) ①誤ち ②過失 ③成功 ④達成
- 中) ⑤成功 ⑥達成
- 1・348
- 高) ①害悪 ②害毒 ③業績 ④功(こう)
- ⑤功績 ⑥功名 ⑦功劳 ⑧実績 ⑨治績
- ⑩年功
- 中) ⑪害悪 ⑫業績 ⑬功劳 ⑭手柄 ⑮年功
- 1・3500
- 高) ①インターナショナル ②外交 ③協和
- ④交際 ⑤交友 ⑥講和 ⑦国交 ⑧領園
- ⑨修好 ⑩親交 ⑪親善 ⑫善隣 ⑬対人
- ⑭妥協 ⑮断交 ⑯朝貢 ⑰通交 ⑱反目
- ⑲不和 ⑳交わり ㉑有和 ㉒融和 ㉓離反
- ㉔和解 ㉕中和 ㉖和親 ㉗和平 ㉘和約
- 中) ㉙外交 ㉚講和 ㉛国交 ㉜領園 ㉝社交
- ㉞修好 ㉟交わり ㊱和解 ㊲和親 ㊳和平
- 1・3501
- 高) ①争い ②葛藤 ③係争 ④喧嘩 ⑤抗争
- ⑥コンフリクト ⑦政争 ⑧森外 ⑨内紛
- ⑩排外 ⑪排撃 ⑫排斥 ⑬排他 ⑭排日
- ⑮紛争
- 中) ⑯争い ⑰抗争 ⑱排斥 ⑲紛争
- ⑳もめ(うちわ〜)
- 1・3510
- 高) ①宴会 ②会合 ③解散 ④全 ⑤集会
- ⑥総会 ⑦大会 ⑧茶会 ⑨博(はく)
- ⑩meeting
- 中) ⑪解散 ⑫集会 ⑬総会 ⑭大会 ⑮集い
- ⑯パーティー ⑰催し
- 1・3511
- 高) ①欠席 ②参加 ③出席 ④出頭 ⑤臨席
- 中) ⑥欠席 ⑦参加 ⑧参列 ⑨出席
- 1・3520
- 高) ①案内 ②謁見 ③訪れ ④道筋 ⑤道店
- ⑥召集 ⑦訪中 ⑧訪問 ⑨招き
- 中) ⑩案内 ⑪訪れ ⑫道筋 ⑬道店 ⑭召集
- ⑮訪問

- 1・3521
- 高) ①歓迎 ②款待 ③来迎
- 中) ④もてなす
- 1・3523
- 高) ①斡旋 ②干渉 ③紹介 ④仲介 ⑤仲裁
- ⑥調停 ⑦成し ⑧媒介 ⑨メディア
- 中) ⑩斡旋 ⑪干渉 ⑫紹介 ⑬調停 ⑭メディア
- 1・3530
- 高) ①ガット ②旧約 ③協商 ④協定 ⑤協約
- ⑥契約 ⑦公約 ⑧新約 ⑨妥結 ⑩締結
- ⑪約束
- 中) ⑫GATT ⑬協定 ⑭契約 ⑮特約 ⑯約束
- 1・3531
- 高) ①依頼 ②訴え ③抗議 ④交渉 ⑤雑訴
- ⑥然訴 ⑦争議 ⑧対決 ⑨頼み ⑩談判
- ⑪ラウンド ⑫和議
- 中) ⑬受け ⑭訴え ⑮抗議 ⑯交渉 ⑰折衝
- ⑱説得 ⑲争議 ⑳和解 ㉑SALT
- 1・3532
- 高) ①官許 ②協賛 ③協調 ④共鳴 ⑤許可
- ⑥拒絶 ⑦拒否 ⑧迎合 ⑨合意 ⑩賛成
- ⑪賛否 ⑫支持 ⑬許諾 ⑭受諾 ⑮勧許
- ⑯同意 ⑰同心 ⑱特許 ⑲許し ⑳買賛
- 中) ㉑協調 ㉒共鳴 ㉓許可 ㉔拒否 ㉕合意
- ㉖賛成 ㉗支持 ㉘謀歩 ㉙同意 ㉚同心
- ㉛特許 ㉜許し ㉝買賛
- 1・3540
- 高) ①加担 ②加入 ③加盟 ④協同 ⑤協力
- ⑥結託 ⑦参政 ⑧参戦 ⑨除名 ⑩脱党
- ⑪脱藩 ⑫團結 ⑬提携
- 中) ⑭加入 ⑮加盟 ⑯協同 ⑰協力 ⑱参政
- ⑲参戦 ⑳團結 ㉑提携
- 1・3541
- 高) ①干犯 ②犠牲 ③寄与 ④献身 ⑤貢献
- ⑥護国 ⑦サービス ⑧慈善 ⑨殉死 ⑩殉葬
- ⑪投書 ⑫投意 ⑬侵犯 ⑭侵略 ⑮奉公
- ⑯報国 ⑰奉仕
- 中) ⑱犠牲 ⑲寄与 ⑳貢献 ㉑サービス ㉒侵略
- ㉓奉公 ㉔報国 ㉕奉仕
- 1・3550
- 高) ①太平 ②治乱 ③平和 ④和(わ)
- 中) ⑤太平・泰平 ⑥平和

- 1・3551
- 高) ①軍(いくさ) ②役(えき) ③会戦
- ④海戦 ⑤合戦 ⑥共闘 ⑦苦戦 ⑧苦闘
- ⑨交戦 ⑩抗戦 ⑪作戦 ⑫死闘 ⑬ジハード
- ⑭弱肉 ⑮聖戦 ⑯戦(せん) ⑰戦役
- ⑱戦争 ⑲戦闘 ⑳大戦 ㉑対戦 ㉒戦い
- ㉓闘争 ㉔内戦 ㉕不戦 ㉖兵火 ㉗冷戦
- ⑱War
- 中) ㉙役(えき) ㉚海戦 ㉛合戦 ㉜闘合
- ㉝苦戦 ㉞交戦 ㉟抗戦 ㊱戦(せん)
- ㊲戦争 ㊳大戦 ㊴戦い ㊵内戦
- 1・356
- 高) ①奇襲 ②逆襲 ③急襲 ④伏撃 ⑤空襲
- ⑥撃退 ⑦撃破 ⑧ゲリラ ⑨元寇 ⑩攻撃
- ⑪攻守 ⑫攻略 ⑬自衛 ⑭襲撃 ⑮親衛
- ⑯進撃 ⑰進攻 ⑱攻め ⑲先制 ⑳挑戦
- ㉑爆撃 ㉒反撃 ㉓反攻 ㉔復讐 ㉕防衛
- ㉖防衛 ㉗防共 ㉘防空 ㉙砲撃 ㉚防戦
- ㉛北爆 ㉜米襲
- 中) ㉝奇襲 ㉞空襲 ㉟撃退 ㊱元寇 ㊲攻撃
- ㊳自衛 ㊴襲撃 ㊵襲来 ㊶出撃 ㊷進撃
- ㊸爆撃 ㊹反撃 ㊺反攻 ㊻防衛 ㊼砲撃
- ㊽守り ㊾遊撃
- 1・357
- 高) ①強食 ②駆逐 ③屈服 ④降伏 ⑤克服
- ⑥惨敗 ⑦搦取 ⑧勝敗 ⑨勝利 ⑩保攻
- ⑪制任 ⑫征圧 ⑬制覇 ⑭征服 ⑮戦勝
- ⑯大勝 ⑰大敗 ⑱鎮圧 ⑲鎮定 ⑳敗戦
- ㉑敗退 ㉒敗北 ㉓屈服 ㉔平定 ㉕負け
- 中) ㉖屈服 ㉗降伏 ㉘克服 ㉙搦取 ㉚勝利
- ㉛制任 ㉜征服 ㉝鎮圧 ㉞敗戦
- ㉟敗退 ㊱敗北 ㊲平定
- 1・358
- 高) ①遠征 ②外寇 ③外征 ④凱旋 ⑤海防
- ⑥募兵 ⑦軍事 ⑧軍備 ⑨国防 ⑩出陣
- ⑪出兵 ⑫征夷 ⑬征韓 ⑭征台 ⑮征討
- ⑯征伐 ⑰長征 ⑱鎮護 ⑲追討 ⑳討伐
- ㉑派兵 ㉒武(ぶ) ㉓不可侵 ㉔防衛
- ㉕北伐
- 中) ㉖遠征 ㉗軍事 ㉘軍備 ㉙国防 ㉚出陣
- ㉛出兵 ㉜征夷 ㉝征韓 ㉞征台 ㉟征討
- ㊱征伐 ㊲長征 ㊳鎮護 ㊴追討 ㊵討伐
- ㊶武(ぶ) ㊷不可侵 ㊸防衛
- 1・360
- 高) ①悪政 ②圧政 ③為政 ④一揆 ⑤院政
- ⑥王政 ⑦開国 ⑧革命 ⑨割拠 ⑩管革
- ⑪官治 ⑫管理 ⑬共産 ⑭行政 ⑮共和
- ⑯クーデター ⑰軍政 ⑱君臨 ⑲経略

各語についた数字は出現教科数(全教科は*、1のときは右の略号で教科名を示す)。出現教科数が漢数字の時は社会科学系教科のみ、白丸算用数字の場合は理科系教科のみ、黒丸算用数字は理・社両方への出現を示す。

(高校) ①…物理 ②…化学 ③…生物 ④…地学 ⑤…倫社 ⑥…政経 ⑦…日本史 ⑧…世界史 ⑨…地理
(中学) ①…理1上 ②…理1下 ③…理2上 ④…理2下 ⑤…公民 ⑥…地理 ⑦…歴史

◎建国 ◎憲政 ◎強訴 ◎国事 ◎国政
 ◎国制 ◎憲法 ◎コンメン ◎祭政
 ◎司会 ◎指揮 ◎資治 ◎施政 ◎市政
 ◎自治 ◎支配 ◎事変 ◎掌櫃 ◎掌理
 ◎親政 ◎新政 ◎仁政 ◎政教 ◎政治
 ◎専制 ◎戦乱 ◎総摺 ◎争乱 ◎総理
 ◎大逆 ◎大政 ◎大乱 ◎治(ち) ◎置県
 ◎遠放 ◎直轄 ◎帝政 ◎統帥 ◎統治
 ◎統率 ◎統治 ◎討幕 ◎動乱 ◎独裁
 ◎德政 ◎内政 ◎内治 ◎内乱 ◎幕政
 ◎藩政 ◎反乱 ◎抜治 ◎武断 ◎文治
 ◎兵乱 ◎封建 ◎亡国 ◎暴政 ◎法治
 ◎暴動 ◎民政 ◎乱 ◎立憲
 ◎absolutism
 ◎constitutional
 ◎democracy
 ◎revolution
 中) ◎一揆 ◎院政 ◎王政 ◎開国 ◎革命
 ◎管理 ◎共産 ◎行政 ◎共和 ◎軍政
 ◎建国 ◎憲政 ◎国事 ◎国政 ◎親憲
 ◎指揮 ◎施政 ◎自治 ◎失政 ◎支配
 ◎事変 ◎新政 ◎政治 ◎専制 ◎戦乱
 ◎争乱 ◎総理 ◎大政 ◎大乱 ◎置県
 ◎直轄 ◎帝政 ◎統率 ◎統治 ◎討幕
 ◎独裁 ◎内政 ◎内乱 ◎幕政 ◎反乱
 ◎封建 ◎法治 ◎暴動 ◎乱(らん)
 ◎立憲
 1・3610
 高) ◎外務 ◎警備 ◎警護 ◎警固 ◎警備
 ◎警備 ◎検非違 ◎公安 ◎国務 ◎財政
 ◎財務 ◎司法 ◎肅清 ◎植民 ◎政務
 ◎治安 ◎内務 ◎農林 ◎文武 ◎保安
 ◎法務 ◎民政部 ◎文部 ◎郵政
 中) ◎外務 ◎警備 ◎公安 ◎国務 ◎財政
 ◎司法 ◎植民 ◎政務 ◎治安 ◎農政
 ◎農林 ◎保安 ◎文部
 1・3611
 高) ◎出訴 ◎争訟 ◎訴訟 ◎訴追 ◎提訴
 ◎民事 ◎問注
 中) ◎起訴 ◎公訴 ◎控訴 ◎裁判 ◎訴訟
 ◎民事 ◎問注
 1・3612
 高) ◎改易 ◎刑 ◎刑罰 ◎死刑 ◎処刑
 ◎処罰 ◎処分 ◎制裁 ◎成敗 ◎追放
 ◎罰 ◎放逐 ◎流刑
 中) ◎刑罰 ◎処刑 ◎処罰 ◎処分 ◎制裁
 ◎成敗 ◎追放 ◎罰 ◎流刑
 1・3613
 高) ◎恩赦 ◎禁錮 ◎拘禁 ◎釈放 ◎大獄

◎逮捕 ◎退捕 ◎とらわれ ◎抑留
 中) ◎恩赦 ◎釈放 ◎大獄 ◎逮捕 ◎抑留
 1・362
 高) ◎運営 ◎官営 ◎官立 ◎公営 ◎経営
 ◎公営 ◎官営 ◎国立 ◎市営 ◎自営
 ◎私設 ◎私立 ◎新設 ◎設置 ◎設立
 ◎直営 ◎半官 ◎半民
 中) ◎運営 ◎王立 ◎官営 ◎官立 ◎経営
 ◎公営 ◎公立 ◎官営 ◎国立 ◎自営
 ◎私立 ◎新設 ◎設置 ◎設立 ◎村営
 ◎直営 ◎民営
 1・363
 高) ◎解雇 ◎求人 ◎起用 ◎擧郷 ◎互選
 ◎雇用 ◎再選 ◎兼正 ◎讓位 ◎常任
 ◎人事 ◎推挙 ◎推薦 ◎選挙 ◎禅譲
 ◎選任 ◎強迫 ◎徴兵 ◎徴用 ◎勤任
 ◎動員 ◎投票 ◎登用 ◎特承 ◎任命
 ◎任免 ◎任用 ◎派遣 ◎派出 ◎授權
 ◎罷免 ◎普選 ◎分封 ◎民撰 ◎里選
 ◎recall
 中) ◎雇用 ◎常任 ◎人事 ◎推薦 ◎選挙
 ◎強迫 ◎徴兵 ◎徴用 ◎動員 ◎投票
 ◎任命 ◎任免 ◎派遣 ◎罷免 ◎雇い
 ◎落選 ◎リコール
 1・3640
 高) ◎教え ◎感化 ◎教化 ◎教学 ◎教訓
 ◎矯正 ◎啓蒙 ◎指導 ◎助言 ◎宣教
 ◎体育 ◎庭訓 ◎布教 ◎文教
 中) ◎教え ◎監戒 ◎教訓 ◎啓蒙 ◎しつけ
 ◎指導 ◎授業 ◎助言 ◎宣教 ◎体育
 ◎伝教 ◎布教 ◎文教
 1・3641
 高) ◎戒め ◎勸告 ◎警告 ◎奨励
 中) ◎戒め ◎勸告 ◎奨励
 1・3642
 高) ◎育成 ◎扶養 ◎養育 ◎養成
 中) ◎育兒 ◎育成 ◎扶養 ◎保育
 ◎守(もり)
 1・365
 高) ◎援助 ◎恩恵 ◎恩賞 ◎恩寵 ◎看護
 ◎救援 ◎救護 ◎救済 ◎救出 ◎救助
 ◎救世 ◎救貧 ◎共済 ◎後援 ◎後見
 ◎御恩 ◎互助 ◎支援 ◎植救 ◎助長
 ◎救い ◎助(すけ) ◎世話 ◎助け
 ◎扶助 ◎扶植 ◎扶濟 ◎保護 ◎補佐

◎補弼 ◎冥加 ◎擁護 ◎利益
 中) ◎援助 ◎恩恵 ◎恩賞 ◎看護 ◎救援
 ◎救済 ◎救助 ◎救世 ◎護術 ◎御恩
 ◎助成 ◎救い ◎世話 ◎助け ◎扶助
 ◎保護 ◎補佐 ◎擁護
 1・366
 高) ◎強要 ◎請願 ◎請求 ◎徴収 ◎徴税
 ◎徴発 ◎賦課 ◎募集 ◎要求 ◎要請
 ◎要望
 中) ◎強要 ◎請願 ◎請求 ◎徴収 ◎要求
 ◎要望 ◎要望
 1・367
 高) ◎压制 ◎安保 ◎威圧 ◎違憲 ◎委讓
 ◎一任 ◎委任 ◎違反 ◎違犯 ◎解禁
 ◎解放 ◎規制 ◎強制 ◎禁 ◎禁止
 ◎禁制 ◎禁輸 ◎禁令 ◎禁制 ◎禁免
 ◎合憲 ◎抗償 ◎攻罪 ◎遵守 ◎違法
 ◎自律 ◎指令 ◎臣從 ◎勤め
 ◎せ(組み合わ) ◎制御 ◎制限 ◎制約
 ◎大命 ◎彈圧 ◎挑発 ◎勅令 ◎適法
 ◎統制 ◎免禁 ◎非法 ◎不罰 ◎焚書
 ◎放任 ◎保証 ◎保障 ◎命(めい)
 ◎命令 ◎免罪 ◎免除 ◎誘発 ◎抑制
 ◎security
 中) ◎压制 ◎安保 ◎違憲 ◎委任 ◎違反
 ◎違法 ◎解放 ◎規制 ◎強制 ◎禁教
 ◎禁止 ◎指令 ◎勤め ◎せ(組み合わ)
 ◎制御 ◎制限 ◎制約 ◎彈圧 ◎統制
 ◎服従 ◎保障 ◎任せ ◎命(めい)
 ◎命令 ◎免罪 ◎免除 ◎抑制
 1・3680
 高) ◎待遇 ◎迫害 ◎優遇
 中) ◎差別 ◎待遇 ◎迫害
 1・3681
 高) ◎建礼 ◎謝罪 ◎無礼 ◎報復
 ◎礼(れい)
 中) ◎報復
 1・3682
 高) ◎呵責 ◎勸善 ◎懲責 ◎嚴罰 ◎責
 ◎賞罰 ◎懲惡
 1・3683
 高) ◎卑しめ ◎欺詐 ◎脅威 ◎嘲笑
 中) ◎威嚇
 1・3700

高) ◎押領 ◎回収 ◎獲得 ◎既得 ◎漁獲
 ◎搾取 ◎収穫 ◎収奪 ◎取得 ◎所得
 ◎買取 ◎接収 ◎争奪 ◎奪回 ◎奪得
 ◎奪取 ◎買収 ◎判奪 ◎没収 ◎略奪
 ◎得(え) ◎押収 ◎回収 ◎獲得 ◎漁獲
 ◎収獲 ◎所得 ◎没収 ◎略奪
 1・3701
 高) ◎確保 ◎官有 ◎享有 ◎共有
 ◎蔵(くら) ◎公有 ◎國有 ◎私蔵
 ◎私腹 ◎占め ◎私有 ◎所持 ◎所有
 ◎占拠 ◎占有 ◎占領 ◎貯蔵 ◎貯蓄
 ◎独占 ◎分有 ◎保管 ◎保有 ◎持ち
 ◎有(ゆう) ◎預金 ◎領 ◎領有
 中) ◎確保 ◎共有 ◎國有 ◎占め ◎私有
 ◎所持 ◎所有 ◎占領 ◎蓄刀 ◎蓄え
 ◎貯金 ◎貯蔵 ◎貯蓄 ◎独占 ◎持ち
 ◎預金 ◎領
 1・3710
 高) ◎インフレ ◎インフレーション
 ◎エコノミック ◎会計 ◎家計 ◎かせぎ
 ◎拠出 ◎金融 ◎経済 ◎歳出 ◎支出
 ◎収支 ◎収入 ◎出資 ◎消費 ◎出納
 ◎生計 ◎税収 ◎増資 ◎デフレーション
 ◎投資 ◎投融資 ◎年収 ◎払い ◎保険
 ◎融資 ◎浪費
 中) ◎インフレ ◎インフレーション ◎会計
 ◎家計 ◎かせぎ ◎金融 ◎経済 ◎支出
 ◎収支 ◎収入 ◎消費 ◎出納 ◎生計
 ◎デフレ ◎デフレーション ◎投資
 ◎投融資 ◎払い ◎保険 ◎融資 ◎浪費
 1・3711
 高) ◎賭け ◎為替 ◎供給 ◎供出 ◎供与
 ◎金納 ◎埋納 ◎くじ ◎軍需 ◎自給
 ◎需給 ◎需要 ◎滞納 ◎調達 ◎特需
 ◎納税 ◎納入 ◎納付 ◎配給 ◎フィード
 ◎物納 ◎補給 ◎民需 ◎自給
 ◎為替 ◎給水 ◎供給 ◎軍需 ◎自給
 ◎需要 ◎上納 ◎注文 ◎調達 ◎配給
 1・3720
 高) ◎運上 ◎改税 ◎加地子 ◎課税 ◎関税
 ◎貢租 ◎貢納 ◎國稅 ◎雜稅 ◎重稅
 ◎酒稅 ◎定免 ◎稅 ◎稅金 ◎租
 ◎雜儲(ぞうよう) ◎租稅 ◎段錢 ◎地租
 ◎調(税) ◎田租 ◎年貢 ◎罰金 ◎不輸
 ◎貢 ◎所 ◎兩稅
 中) ◎課稅 ◎關稅 ◎國稅 ◎市稅 ◎重稅
 ◎酒稅 ◎稅 ◎稅金 ◎租 ◎雜儲 ◎租稅
 ◎地租 ◎年貢 ◎不輸 ◎貢(みつき)

各語についての数字は出現教科数(全教科は*、1のときは右の略号で教科名を示す)。出現教科数が漢数字の時は社会科学系教科のみ、白丸算用数字の場合は理科系教科のみ、黒丸算用数字は理・社両方への出現を示す。

(高校) ◎…物理 ◎…化学 ◎…生物 ◎…地学 ◎…倫社 ◎…政経 ◎…日本史 ◎…世界史 ①…地理 (中学) ◎…理1上 ◎…理1下 ◎…理2上 ◎…理2下 ◎…公民 ◎…地理 ◎…歴史

○所

1・3721

高) ①悪債 ②道産 ③外債 ④外債 ⑤外債
 ⑥家産 ⑦金子 ⑧株 ⑨貨幣 ⑩基金
 ⑪現金 ⑫公金 ⑬公債 ⑭国債 ⑮国債
 ⑯債 ⑰財 ⑱財源 ⑲財産 ⑳財力 ㉑資
 ㉒資金 ㉓資財 ㉔私財 ㉕資産 ㉖資本
 ㉗社債 ㉘債金 ㉙債(ぎに) ㉚富力

中) ①道産 ②外債 ③株 ④貨幣 ⑤基金
 ⑥金銭 ⑦現金 ⑧公債 ⑨国債 ⑩財
 ⑪財源 ⑫財産 ⑬財力 ⑭資金 ⑮私財
 ⑯資本 ⑰社債 ⑱債(ぎに) ⑲明債

1・373

高) ①価格 ②銀価 ③車費 ④経費 ⑤コスト
 ⑥雑費 ⑦出費 ⑧献費 ⑨代価 ⑩地価
 ⑪等価 ⑫党費 ⑬費(ひ) ⑭費用 ⑮物価
 ⑯米価 ⑰むだ ⑱旅費 ⑲cost

中) ①価格 ②車費 ③経費 ④出費 ⑤献費
 ⑥地価 ⑦費(ひ) ⑧費用 ⑨物価 ⑩無駄

1・374

高) ①運賃 ②恩給 ③恩給与 ④家禄 ⑤元金
 ⑥給 ⑦給与 ⑧金利 ⑨金禄 ⑩高利
 ⑪食封 ⑫地代 ⑬賃(しち) ⑭代金
 ⑮代賃 ⑯知行 ⑰賃 ⑱賃金 ⑲低利
 ⑳年金 ㉑配当 ㉒封戸(ふこ) ㉓係給
 ㉔報酬 ㉕俸禄 ㉖無償 ㉗利子 ㉘料
 ㉙料金 ㉚労賃 ㉛禄米

中) ①運賃 ②給与 ③給料 ④金利 ⑤高利
 ⑥地代 ⑦賃(しち) ⑧代金 ⑨担保 ⑩賃
 ⑪賃金 ⑫年金 ⑬俸禄 ⑭無償 ⑮家賃
 ⑯利子 ⑰料 ⑱料金

1・375

高) ①營利 ②益金 ③巨利 ④公益 ⑤功利
 ⑥国益 ⑦実利 ⑧収益 ⑨受益 ⑩私利
 ⑪損 ⑫損害 ⑬損失 ⑭得失 ⑮不利
 ⑯莫利 ⑰利 ⑱利益 ⑲利害 ⑳利己
 ㉑利潤 ㉒利他

中) ①収益 ②損害 ③不利 ④暴利 ⑤もうけ
 ⑥利益 ⑦利害 ⑧利潤

1・3760

高) ①交易 ②通商 ③貿易 ④密輸 ⑤輸出
 ⑥輸出入 ⑦輸入

中) ①交易 ②通商 ③貿易 ④輸出 ⑤輸出入
 ⑥輸入

1・3761

高) ①売り ②卸(おろし) ③買い ④購入
 ⑤購買 ⑥市販 ⑦ショッピング ⑧専売
 ⑨売官 ⑩売却 ⑪売買 ⑫販売
 ⑬ポイコット ⑭底売

中) ①売り ②卸し ③買い ④購入 ⑤購買
 ⑥ショッピング ⑦専売 ⑧売買 ⑨販売
 ⑩乱売

1・3770

高) ①割譲 ②寄進 ③給付 ④供養 ⑤献金
 ⑥献上 ⑦交付 ⑧支給 ⑨授産 ⑩授受
 ⑪授与 ⑫譲渡 ⑬進貢 ⑭施米 ⑮贈答
 ⑯賜わり ⑰提供 ⑱天与 ⑲入貢 ⑳分与
 ㉑賄賂

中) ①贈り ②寄進 ③寄付 ④給付 ⑤交付
 ⑥支給 ⑦提供 ⑧賄賂

1・3771

高) ①運送 ②享受 ③進送 ④収授 ⑤収納
 ⑥受容 ⑦神授 ⑧送金 ⑨入手

中) ①享受 ②収授 ③収納 ④受光 ⑤顔収

1・378

高) ①預かり ②返し ③貸し ④借り ⑤起債
 ⑥借(しゃく) ⑦借款 ⑧借金 ⑨償還
 ⑩信託 ⑪出挙 ⑫租借 ⑬貸借 ⑭貸与
 ⑮賠償 ⑯負債 ⑰返還 ⑱返済 ⑲返上
 ⑳奉還 ㉑補償

中) ①返し ②貸し ③借り ④借金 ⑤信託
 ⑥租借 ⑦賠償 ⑧返還 ⑨返済 ⑲返上
 ⑳奉還 ㉑補償

1・379

高) ①榮華 ②窮乏 ③共榮 ④恐慌 ⑤巨富
 ⑥候約 ⑦奢侈 ⑧節約 ⑨倒産
 ⑩富(とみ) ⑪破産 ⑫繁栄 ⑬疲弊
 ⑭貧窮 ⑮貧困 ⑯貧乏 ⑰貧乏 ⑱富貴
 ⑲富貴 ⑳不振

中) ①榮華 ②驕(おご)り ③窮乏 ④共榮
 ⑤恐慌 ⑥候約 ⑦節約 ⑧倒産
 ⑨富(とみ) ⑩繁栄 ⑪貧困 ⑫貧乏

1・3800

高) ①家業 ②業(ぎょう) ③業務 ④兼営
 ⑤兼業 ⑥雑務 ⑦事業 ⑧事務 ⑨主業
 ⑩職業 ⑪生業 ⑫正業 ⑬兼業 ⑭内職
 ⑮副業

中) ①業(ぎょう) ②業務 ③兼業 ④事業
 ⑤事務 ⑥職業 ⑦専業 ⑧内職 ⑨副業

1・3801

高) ①営業 ②エレクトロニクス ③行商 ④漁業
 ⑤鉱業 ⑥工業 ⑦鉱工業 ⑧鉱産 ⑨商業
 ⑩商工 ⑪商工業 ⑫商事 ⑬商売 ⑭水産
 ⑮水産業 ⑯畜産 ⑰農 ⑱農産 ⑲農牧業
 ⑳農林業 ㉑半農 ㉒半牧
 ㉓マニュファクチュア ㉔綿業 ㉕林業

中) ①営業 ②エレクトロニクス ③漁業 ④工
 ⑤工業 ⑥鉱業 ⑦鉱工業 ⑧鉱産 ⑨商業
 ⑩商工業 ⑪水産 ⑫畜産 ⑬農 ⑭農牧業
 ⑮農林業 ⑯マニュファクチュア ⑰林業

1・3802

高) ①企業 ②興業 ③産業 ④実業 ⑤殖産
 ⑥生産 ⑦操業 ⑧トラスト ⑨年産 ⑩分業

中) ①企業 ②協業 ③産業 ④実業
 ⑤殖産 ⑥生産 ⑦操業 ⑧トラスト ⑨分業

1・3810

高) ①育種 ②園芸 ③開墾 ④刈り ⑤耕作
 ⑥栽培 ⑦自殖 ⑧植栽 ⑨植林 ⑩除草
 ⑪大農 ⑫脱穀 ⑬直耕 ⑭農業 ⑮農工
 ⑯農耕 ⑰農牧 ⑱休採 ⑲米作
 ⑳まき(播) ㉑隨 ㉒酪農 ㉓乱伐 ㉔輪作

中) ①植え ②園芸 ③開墾 ④刈り
 ⑤耕作(〜様) ⑥耕作 ⑦栽培 ⑧植林
 ⑨除草 ⑩造林 ⑪脱穀 ⑫単作 ⑬転作
 ⑭農業 ⑮農耕 ⑯農牧 ⑰馬耕 ⑱休採
 ⑲米作 ⑳まき(播) ㉑酪農 ㉒輪作

1・3811

高) ①移牧 ②漁(ぎょ) ③漁労 ④採掘
 ⑤採掘 ⑥採取 ⑦採炭 ⑧採油 ⑨産油
 ⑩飼育 ⑪培養 ⑫肥育 ⑬放牧 ⑭捕獲
 ⑮牧牛 ⑯牧主 ⑰牧畜 ⑱牧副 ⑲牧羊
 ⑳捕鯨 ㉑遊牧 ㉒養殖 ㉓養蚕 ㉔養殖
 ㉕養豚 ㉖乱獲 ㉗漁(りょう)

中) ①移牧 ②採掘 ③採取 ④産油 ⑤飼育
 ⑥培養 ⑦放牧 ⑧牧牛 ⑨牧畜 ⑩牧羊
 ⑪捕鯨 ⑫捕虫 ⑬遊牧 ⑭養殖 ⑮養蚕
 ⑯養豚 ⑰乱獲 ⑱漁(りょう)

1・3820

高) ①織(おり) ②改鑄 ③鍛冶 ④金工
 ⑤建機 ⑥細工 ⑦私紡 ⑧酒造 ⑨醸造
 ⑩製塩 ⑪製糖 ⑫製材 ⑬製糸 ⑭製紙
 ⑮精製 ⑯製鉄 ⑰製陶 ⑱精鋼 ⑲精練
 ⑳製煉 ㉑造機 ㉒造船 ㉓鍛造 ㉔つむぎ
 ㉕紡績 ㉖木工

中) ①織り ②鍛冶 ③酒造 ④製材 ⑤製糸
 ⑥製紙 ⑦精製 ⑧製茶 ⑨製鉄 ⑩製陶
 ⑪精練 ⑫造船 ⑬鍛造 ⑭紡績

1・3821

高) ①印刷 ②活版 ③刷り ④木版
 中) ①印刷 ②活版 ③刷り

1・3822

高) ①引水 ②埋(う)め ③開拓 ④開発
 ⑤灌漑 ⑥干拓 ⑦建設 ⑧建造 ⑨工事
 ⑩建立 ⑪出水 ⑫水利 ⑬道宮 ⑭造立
 ⑮築造 ⑯治山 ⑰治水 ⑱貯水 ⑲電化
 ⑳土木 ㉑発電 ㉒防風 ㉓煤原

中) ①埋(う)め ②開拓 ③開発 ④灌漑
 ⑤干拓 ⑥建設 ⑦建造 ⑧工事
 ⑨整井(さくせい) ⑩出土
 ⑪液流(しゅんせつ) ⑫水防 ⑬水利
 ⑭整地 ⑮造宮 ⑯治山 ⑰治水 ⑱貯水
 ⑲電化 ⑳土木 ㉑発電 ㉒発電 ㉓防災
 ㉔防潮 ㉕防風 ㉖舗装 ㉗遊水

1・3823

高) ①移建 ②架橋 ③建築 ④構築 ⑤再建
 ⑥新築 ⑦建て ⑧築城 ⑨耳(ふ)き
 ⑩敷設 ⑪アレーハブ ⑫木造

中) ①架構 ②建築 ③再建 ④建て
 ⑤耳(ふ)き ⑥木造

1・3830

高) ①運送 ②運搬 ③運輸 ④駅伝 ⑤海運
 ⑥運船 ⑦空輸 ⑧航空 ⑨交通 ⑩出荷
 ⑪水運 ⑫送電 ⑬運び ⑭郵便 ⑮輸送
 ⑯運送 ⑰運搬 ⑱運輸 ⑲海運 ⑳航空
 ㉑交通 ㉒集荷 ㉓出荷 ㉔水運 ㉕配電
 ㉖郵便 ㉗輸送

中) ①運送 ②運搬 ③運輸 ④駅伝 ⑤海運
 ⑥運船 ⑦空輸 ⑧航空 ⑨交通 ⑩出荷
 ⑪水運 ⑫送電 ⑬運び ⑭郵便 ⑮輸送
 ⑯運送 ⑰運搬 ⑱運輸 ⑲海運 ⑳航空
 ㉑交通 ㉒集荷 ㉓出荷 ㉔水運 ㉕配電
 ㉖郵便 ㉗輸送

1・3831

高) ①医術 ②医療 ③衛生 ④解毒 ⑤厚生
 ⑥殺菌 ⑦手術 ⑧種痘 ⑨消毒 ⑩診療
 ⑪治療 ⑫注射 ⑬防疫 ⑭献血
 ⑮医療 ⑯衛生 ⑰往診 ⑱解剖 ⑲厚生
 ⑳注射 ㉑治療 ㉒滋潤

中) ①医療 ②衛生 ③往診 ④解剖 ⑤厚生
 ⑥注射 ⑦治療 ⑧滋潤

1・3832

高) ①あやつり ②刊行 ③実演 ④出版 ⑤初版
 ⑥新撰 ⑦撰集 ⑧発行 ⑨版(はん)
 ⑩編纂 ⑪編修 ⑫編集 ⑬編年
 ⑭出版 ⑮上演 ⑯日刊 ⑰発行 ⑱編纂
 ⑲編集 ⑳連載

中) ①出版 ②上演 ③日刊 ④発行 ⑤編纂
 ⑥編集 ⑦連載

1・3840

高) ①刺繍
 中) ①家事

各語についた数字は出現教科数(全教科は、1のときは右の略号で教科名を示す)。出現教科数が漢数字の時は社会科学系教科のみ、白丸算用数字の場合は理科系教科のみ、黒丸算用数字は理・社両方への出現を示す。

(高校) ①…物理 ②…化学 ③…生物 ④…地学 ⑤…倫社 ⑥…政経 ⑦…日本史 ⑧…世界史 ⑨…地理
 (中学) ①…理1上 ②…理1下 ③…理2上 ④…理2下 ⑤…公民 ⑥…地理 ⑦…歴史

1・3842
高) ⊕ステンド ⊕染色 ⊕洗濯 ⊕染め ⊕脱色
⊕着色
中) ⊕物品 ⊕洗濯 ⊕染め ⊕紅型

1・3843
高) ⊕調味
中) ⊕炊事 ⊕料理

1・3844
中) ⊕消雪 ⊕除雪 ⊕掃除

1・3850
高) ⊕オペレーション ⊕工作 ⊕作業 ⊕施設
⊕始末 ⊕収拾 ⊕修築 ⊕修理 ⊕照明
⊕処置 ⊕処理 ⊕整備 ⊕設備 ⊕操作
⊕造作 ⊕採集 ⊕裝飾 ⊕装置 ⊕装備
⊕措置 ⊕対処 ⊕水結 ⊕プラント
⊕ワーク ⊕operation
中) ⊕換気 ⊕工作 ⊕光熱 ⊕作業 ⊕施設
⊕始末 ⊕修理 ⊕照明 ⊕処置 ⊕処理
⊕整備 ⊕設備 ⊕操作 ⊕裝飾 ⊕装置
⊕装備 ⊕措置 ⊕対処 ⊕暖房 ⊕点検
⊕記録 ⊕保温 ⊕冷蔵 ⊕冷房

1・3851
高) ⊕射(い) ⊕鋸(い) ⊕研摩 ⊕彩色
⊕撮影 ⊕充電 ⊕消防 ⊕狙撃 ⊕蓄音
⊕蓄電 ⊕塗り ⊕配色 ⊕発射 ⊕磨き
⊕木彫 ⊕焼き ⊕流箱馬
中) ⊕鋸(い) ⊕彩色 ⊕撮影 ⊕消防 ⊕磨き
⊕焼き

1・3852
高) ⊕愛用 ⊕悪用 ⊕扱い ⊕運用 ⊕応用
⊕活用 ⊕供試 ⊕駆使 ⊕行使 ⊕僱使
⊕採用 ⊕使役 ⊕使用 ⊕専用 ⊕普用
⊕重用 ⊕使い ⊕適用 ⊕併用 ⊕用兵
⊕乱用 *利用
中) ⊕扱い ⊕運用 ⊕応用 ⊕活用 ⊕兼用
⊕行使 ⊕臨使 ⊕採用 ⊕収用 ⊕使用
⊕専用 ⊕代用 ⊕適用 ⊕盗用 ⊕利用

1・3886
高) ⊕加工 ⊕作成 ⊕人工 ⊕人造 ⊕製
⊕製作 ⊕製造 ⊕石製 ⊕石造 ⊕打製
⊕調製 ⊕詰め ⊕煉製 ⊕複製 ⊕磨製
⊕木製 ⊕菜包 ⊕乱舞
中) ⊕加工 ⊕作成 ⊕自製 ⊕人工 ⊕製
⊕製造 ⊕造成 ⊕打製 ⊕詰め ⊕煉製

⊕陶製 ⊕磨製 ⊕木製
1・400
高) ⊕旧物 ⊕金穀 ⊕現物 ⊕品(しな)
⊕地物 ⊕トランジスター ⊕品(ひん)
*物(ぶつ) ⊕物品 ⊕物々 ⊕部品
⊕物(もつ)
中) ⊕現物 ⊕品(しな) ⊕品(ひん)
*物(ぶつ) ⊕部品 ⊕物(もつ)

1・401
高) ⊕道品 ⊕道物 ⊕御物 ⊕私物 ⊕商品
⊕セラ—
中) ⊕道物 ⊕商品 ⊕賜(たまもの) ⊕土産

1・402
高) ⊕海産 ⊕鉱産物 ⊕国産 ⊕作物 ⊕雑貨
⊕産品 ⊕産物 ⊕所産 ⊕製品 ⊕畜産物
⊕特産 ⊕日貨 ⊕農作物 ⊕農産物 ⊕物産
⊕名産 ⊕木製品 ⊕用品 ⊕林産 ⊕林産物
中) ⊕海産物 ⊕鉱産物 ⊕作物 ⊕雑貨 ⊕産品
⊕産物 ⊕製品 ⊕畜産物 ⊕運作 ⊕特産
⊕農作物 ⊕農産物 ⊕百貨 ⊕物産 ⊕名産
⊕林産

1・403
高) ⊕貨物 ⊕滞貨 ⊕荷(に)
中) ⊕貨物 ⊕荷(に)

1・404
高) ⊕開珠 ⊕金貨 ⊕銀貨 ⊕文鈔
⊕札(さつ) ⊕紙幣 ⊕新貨 ⊕錠貨
⊕宋銭 ⊕丁銀 ⊕通貨 ⊕通宝 ⊕藩札
⊕邦貨 ⊕明銭
中) ⊕開珠 ⊕硬貨 ⊕紙幣 ⊕宋銭 ⊕通貨
⊕銅銭 ⊕藩札

1・410
高) ⊕衣料 ⊕乾漆 ⊕原料 ⊕材 ⊕材料
⊕残渣 ⊕資源 ⊕資材 ⊕試料 ⊕染料
⊕素材 ⊕チップ ⊕物質
中) ⊕衣料 ⊕器材 ⊕原料 ⊕ごみ ⊕材
⊕材料 ⊕資源 ⊕染料 ⊕素材 ⊕塗料
⊕物質

1・411
高) ⊕紙(かみ) ⊕画用 ⊕セルロイド
⊕セロハン ⊕バルブ ⊕プラスチック
⊕ペーパー ⊕巻替 ⊕用紙 ⊕濾紙
中) ⊕紙(かみ) ⊕セロハン ⊕白紙 ⊕バルブ

⊕ビニル ⊕プラスチック ⊕濾紙
1・412
高) ⊕板(いた) ⊕一木 ⊕ガラス ⊕瓦
⊕グラス ⊕合板 ⊕コルク ⊕コンクリート
⊕材木 ⊕セメント ⊕銑鉄 ⊕礎石 ⊕脚鉄
⊕鉄鋼 ⊕鉄板 ⊕陶器 ⊕軟材
⊕板(はん) ⊕ベニヤ ⊕木材 ⊕レンガ
中) ⊕板(いた) ⊕ガラス ⊕瓦 ⊕合金
⊕コルク ⊕コンクリート ⊕金鋼
⊕セメント ⊕鉄筋 ⊕鉄鋼 ⊕鉄骨 ⊕陶器
⊕銅板 ⊕ニクロム ⊕板(はん) ⊕木材
⊕用材 ⊕レンガ

1・413
高) ⊕アセチレン ⊕ガス ⊕薪炭 ⊕炭(すみ)
⊕石油 ⊕炭(たん) ⊕燃料 ⊕肥料
⊕マッチ ⊕木炭 ⊕硫安
中) ⊕炭(すみ) ⊕石油 ⊕堆肥 ⊕燃料
⊕肥料 ⊕マッチ

1・414
高) ⊕油(あぶら) ⊕エポナイト ⊕金箔
⊕鯨油 ⊕ゴム ⊕ゼラチン ⊕膠(にかわ)
⊕脂 ⊕パラフィン ⊕メッキ ⊕油(ゆ)
⊕ラバー ⊕燻(ろう)
中) ⊕油(あぶら) ⊕ゴム ⊕ゼラチン
⊕糖(のり) ⊕脂 ⊕白蠟(はくろう)
⊕ハンダ ⊕メッキ ⊕油(ゆ)
⊕燻(ろう)

1・4150
高) ⊕円盤 ⊕管(かん) ⊕管口
⊕車(くるま) ⊕細管 ⊕軸 ⊕車(しゃ)
⊕車輪 ⊕主軸 ⊕シリンダー ⊕水管
⊕筒(つつ) ⊕パイプ ⊕盤 ⊕封管
⊕プーリー ⊕ベアリング ⊕棒 ⊕ループ
⊕輪
中) ⊕円盤 ⊕滑車 ⊕管(かん)
⊕車(くるま) ⊕軸 ⊕車(しゃ) ⊕車輪
⊕シリンダー ⊕パイプ ⊕盤 ⊕棒
⊕輪(わ)

1・4151
高) ⊕鈎(かぎ) ⊕画びょう ⊕釘
⊕楔(くさび) ⊕工具 ⊕ピン
中) ⊕杭(くい) ⊕釘 ⊕工具 ⊕ネジ ⊕ピン

1・4152
高) ⊕柄(え) ⊕スパチュラ ⊕馬蹄
⊕ハンドル ⊕へら【竹〜】 ⊕椀

中) ⊕ベダル ⊕レボルバー
1・4153
高) ⊕煙(おもり) ⊕架 ⊕キー ⊕スイッチ
⊕栓 ⊕テンプ ⊕ばね ⊕ブラッグ ⊕分銅
⊕紡錘 ⊕レール
中) ⊕煙(おもり) ⊕架 ⊕磁針 ⊕スイッチ
⊕スタンド ⊕栓 ⊕バネ ⊕分銅 ⊕レール

1・4160
高) ⊕鎖 ⊕ケーブル ⊕弦(げん) ⊕テープ
⊕電線 ⊕導線 ⊕銅線 ⊕縄(なわ)
⊕ひも ⊕ロープ
中) ⊕鎖(くさり) ⊕コイル ⊕コード
⊕チェーン ⊕テープ ⊕鉄線 ⊕電線
⊕導線 ⊕銅線 ⊕縄(なわ) ⊕ひも
⊕ヒューズ ⊕モール

1・4161
高) ⊕燻(あみ) ⊕燻(もう)
中) ⊕燻(あみ) ⊕燻(す) ⊕トロール
⊕燻(もう)

1・417
高) ⊕飾り
中) ⊕飾り

1・4200
高) ⊕アセテート ⊕糸(いと) ⊕化繊
⊕糸(し) ⊕皮革 ⊕ビニロン
⊕綿(めん) ⊕綿糸 ⊕羊毛 ⊕綿(わた)
*糸(いと) ⊕ウール ⊕皮革
⊕綿(めん) ⊕羊毛 ⊕綿(わた)

1・4201
高) ⊕絹(きぬ) ⊕金襴 ⊕絹布 ⊕人絹
⊕縮み ⊕ちり【〜裾】 ⊕軸(つむぎ)
⊕緞子 ⊕ナイロン ⊕綿 ⊕布 ⊕布帛
⊕縲 ⊕綿布 ⊕毛布 ⊕木綿 ⊕綿子
⊕レース ⊕レーヨン
中) ⊕絹(きぬ) ⊕シルク ⊕軸(つむぎ)
⊕綿(にしき) ⊕布(ぬの) ⊕綿布
⊕毛氈(もうせん)

1・4202
高) ⊕呉服

1・421
高) ⊕衣(い) ⊕衣裳 ⊕衣服 ⊕衣類 ⊕縫衣

各語についての数字は出現教科数(全教科は*, 1のときは右の略号で教科名を示す)。出現教科数が漢数字の時は社会科学系教科のみ, 白丸算用数字の場合は理科系教科のみ, 黒丸算用数字は理・社両方への出現を示す。

(高校) ⊕…物理 ⊕…化学 ⊕…生物 ⊕…地学 ⊕…倫社 ⊕…政経 ⊕…日本史 ⊕…世界史 ⊕…地理
(中学) ⊕…理1上 ⊕…理1下 ⊕…理2上 ⊕…理2下 ⊕…公民 ⊕…地理 ⊕…歴史

①束帯 ②着衣 ③直衣 ④単(ひとえ)
⑤袂服 ⑥衣服 ⑦洋服 ⑧和服
中) ⑨衣冠 ⑩衣類 ⑪装束 ⑫束帯
⑬袂服 ⑭衣服 ⑮洋服 ⑯礼服 ⑰和服

1・422

高) ①掛(うちぎ) ②甲冑 ③具足 ④紫衣
中) ⑤袴(かみしも)

1・423

中) ①羽織 ②ボンチョ ③釧

1・424

高) ①カラー ②袖
中) ③カラー ④袖

1・4250

高) ①笠 ②冠 ③黄巾 ④紅巾 ⑤帝冠 ⑥帽子
中) ⑦兜 ⑧草履 ⑨タージ(〜=マハル)
⑩帽子

1・4251

高) ①帯(おび) ②グローブ ③ベルト
中) ④帯(おび) ⑤ベルト

1・4260

高) ①靴 ②拍車
中) ③靴 ④わらじ

1・4261

高) ①楯
中) ②傘(かさ) ③傘(さん)

1・427

高) ①枕
中) ②枕

1・428

高) ①服飾 ②リボン
中) ③リボン

1・430

高) ①えさ ②主食 ③常食 ④食品 ⑤食物
⑥食料 ⑦飼料 ⑧副食物
中) ⑨えさ ⑩主食 ⑪食品 ⑫食物 ⑬食料
⑭飼料

1・431

高) ①飯(いい) ②苔汁 ③汁 ④パン
⑤めん類 ⑥もち【餅】 ⑦洋食
中) ⑧汁(しる) ⑨パン ⑩もち【餅】 ⑪洋食

1・4320

高) ①穀物 ②穀類 ③米(こめ) ④雑穀
⑤蕎麥 ⑥米(べい) ⑦米穀 ⑧米麦
⑨米(まい)
中) ⑩穀物 ⑪米(こめ) ⑫雑穀 ⑬米(まい)

1・4322

高) ①寒天
中) ②寒天 ③豆腐 ④納豆

1・4323

高) ①牛肉 ②食肉 ③肉 ④肉類 ⑤ベーコン
⑥マトン ⑦羊肉 ⑧レバー
中) ⑨牛肉 ⑩肉 ⑪肉類 ⑫干し鶏(か)

1・433

高) ①かす(油〜) ②砂糖 ③塩(しお)
④食塩 ⑤蔗糖(しょ)糖 ⑥酢 ⑦精糖
⑧チーズ ⑨糖 ⑩バター ⑪マスタード
⑫蜜
中) ⑬砂糖 ⑭塩(しお) ⑮食塩 ⑯酢 ⑰糖
⑱バター ⑲味噌 ⑳蜜

1・434

中) ①団子 ②ドーナツ

1・435

高) ①飲料 ②紅茶 ③コーヒー ④ココア
⑤酒(さけ) ⑥ジュアリー ⑦酒(しゅ)
⑧たばこ ⑨茶 ⑩ビール ⑪ブランデー
⑫ワイン
中) ⑬コーヒー ⑭酒(さけ) ⑮ジュース
⑯たばこ ⑰茶 ⑱みりん ⑲緑茶

1・436

高) ①アヘン ②医薬 ③火薬 ④薬(くすり)
⑤コンパウンド ⑥剤 ⑦試薬 ⑧樟腦
⑨丁子 ⑩ナフタリン ⑪ニス ⑫農薬
⑬爆薬 ⑭ペニシリン ⑮本草 ⑯マイシン
⑰薬(やく) ⑱薬品
中) ⑲アセトン ⑳阿片 ㉑インゾグ ㉒カカーミン
㉓火薬 ㉔薬(くすり) ㉕剤 ㉖渋(しぶ)
㉗試薬 ㉘毒物 ㉙農薬 ㉚麻薬
㉛薬(やく) ㉜薬剤 ㉝薬種 ㉞薬品

1・437

高) ①オシロイ ②クリーム ③香料
④紅(べに)
中) ⑤石けん ⑥線香

1・440

高) ①家(いえ) ②一城 ③王宮 ④王城
⑤王基 ⑥居(きょ) ⑦居城 ⑧宮(くう)
⑨玄室 ⑩皇居 ⑪紅樓 ⑫御所 ⑬古墳
⑭山荘 ⑮紫禁 ⑯倉 ⑰住居 ⑱住宅
⑲城(じょう) ⑳城郭 ㉑城砦
㉒城(しろ) ㉓人家 ㉔巢(す) ㉕石室
㉖巢(そう) ㉗内裏 ㉘町家 ㉙長城 ㉚塚
㉛第(家業〜) ㉜邸宅 ㉝基 ㉞ピラミッド
㉟仏閣 ㊱墳 ㊲墳墓 ㊳別荘 ㊴基地
㊵屋敷 ㊶要塞 ㊷障宮 ㊸陵墓
中) ㊹家(いえ) ㊺院 ㊻円墳 ㊼王宮 ㊽皇居
㊾荒城 ㊿御所 ㊽古墳 ㊾倉 ㊿僧家
㊽住居 ㊾住宅 ㊿城(じょう)
㊽城(しろ) ㊾人家 ㊿巢(す) ㊽住まい
㊽石室 ㊾石壁 ㊿炭住 ㊽長城 ㊾塚
㊽邸宅 ㊾塔 ㊿土塁 ㊽ハウス
㊽基(はか) ㊾ピラミッド ㊿墳 ㊽別家
㊽別荘 ㊾方墳 ㊿宮(みや) ㊽民家
㊽要塞 ㊾陵(りょう)

1・441

高) ①高蔵 ②応天 ③温室 ④家屋 ⑤義倉
⑥牛舎 ⑦宮殿 ⑧金閣 ⑨銀閣 ⑩庫(こ)
⑪講堂 ⑫教倉 ⑬金堂 ⑭サイロ
⑮室(しつ) ⑯社倉 ⑰シャレ ⑱書院
⑲蔵(じょう) ⑳正倉(〜院) ㉑書庫
㉒毘沙門 ㉓神殿 ㉔スタンド ㉕聖堂 ㉖尖塔
㉗草庵 ㉘倉庫 ㉙大堂 ㉚タワー ㉛塔
㉜堂 ㉝東塔 ㉞土倉 ㉟ビルディング
㊱仏塔 ㊲文庫 ㊳車庫 ㊴方丈
㊵室(むろ)
中) ㊶温室 ㊷家屋 ㊸宮殿 ㊹金閣 ㊺銀閣
㊻蔵(くら) ㊼庫(こ) ㊽講堂 ㊾秘倉
㊿御殿 ㊽サイロ ㊾斜塔 ㊿書院 ㊽正倉
㊽神殿 ㊾寝殿 ㊿聖堂 ㊽倉庫 ㊿箭倉
㊽殿(でん) ㊾天守 ㊿塔 ㊽堂 ㊿燈台
㊽土倉 ㊾土蔵 ㊿ビル ㊽洋館

1・442

高) ①階段 ②囲い ③御門 ④塀 ⑤段々
⑥門(もん) ⑦門戸
中) ⑧石垣 ⑨階段 ⑩垣根 ⑪大門 ⑫段々
⑬門(もん)

1・443

高) ①暗室 ②回廊 ③床(しょう) ④西廂
⑤台所 ⑥茶室 ⑦床(とこ) ⑧浴場
⑨聊齋
中) ⑩玄関 ⑪室(しつ) ⑫書齋 ⑬台所
⑭茶室 ⑮床(とこ) ⑯部屋 ⑰浴場
⑱廊下

1・444

高) ①囲郭 ②塼(いしずえ) ③煙突 ④隔壁
⑤壁(かべ) ⑥支柱 ⑦障壁 ⑧城壁
⑨石柱 ⑩側壁 ⑪柱(ちゅう) ⑫天井
⑬土台 ⑭柱(はしら) ⑮壁(へき)
⑯防壁 ⑰窓 ⑱棟(むね) ⑲屋根
⑳床(ゆか)
中) ㉑門柱 ㉒煙突 ㉓壁(かべ) ㉔城壁
㉕柱(ちゅう) ㉖天井 ㉗軒(のき)
㉘柱(はしら) ㉙壁(へき) ㉚窓(まど)
㉛屋根 ㉜床(ゆか) ㉝欄間

1・445

高) ①厨子 ②台 ③櫃 ④舞台
中) ⑤台 ⑥櫃 ⑦舞台

1・446

高) ①カーテン ②格子 ③じゅうたん ④繡帳
⑤戸(と) ⑥扉 ⑦屏風 ⑧換(ふすま)
⑨幕 ⑩簾(むしろ) ⑪Curtain
⑫じゅうたん ⑬氈(たたみ) ⑭のれん
⑮屏風 ⑯換(ふすま) ⑰幕
⑱簾(むしろ)

1・447

高) ①オンドル ②家具 ③机 ④ヒーター ⑤炉
中) ⑥椅子 ⑦家具 ⑧食卓 ⑨ヒーター ⑩風呂
⑪炉

1・450

高) ①家財 ②器具 ③銀筒 ④具 ⑤黒陶
⑥財貨 ⑦祭器 ⑧彩陶 ⑨財宝 ⑩磁器
⑪漆器 ⑫七宝 ⑬石器 ⑭調度 ⑮珍宝
⑯鉄器 ⑰道具 ⑱陶磁器 ⑲銅器 ⑳土器
㉑宝器 ㉒木器 ㉓用具 ㉔輪
中) ㉕家財 ㉖器具 ㉗陶宝 ㉘漆器 ㉙石器
㉚宝(たから) ㉛鉄器 ㉜道具 ㉝陶磁器
㉞銅器 ㉟土器 ㊱宝物 ㊲木器

1・4510

高) ①器 ②器 ③コンテナ ④さや
⑤蓋(ふた) ⑥容器
中) ⑦器(うつわ) ⑧器(き) ⑨コンテナ
⑩サック ⑪蓋(ふた) ⑫容器

各語についた数字は出現教科数(全教科は*, 1のときは右の略号で教科名を示す)。出現教科数が漢数字の時は社会科系教科のみ, 白丸算用数字の場合は理科系教科のみ, 黒丸算用数字は理・社両方への出現を示す。

(高校) ㊲…物理 ㊳…化学 ㊴…生物 ㊵…地学 ㊶…倫社 ㊷…政経 ㊸…日本史 ㊹…世界史 ㊺…地理
(中学) ㊻…理1上 ㊼…理1下 ㊽…理2上 ㊾…理2下 ㊿…公民 ㊽…地理 ㊾…歴史

- 1・4511
- 高) ⑩猿(かめ) ④皿 ⑩乳ばち ⑩鉢
⑩ビペット ⑩ビュレット ⑩瓶(びん)
⑩フラスコ ⑩ポット ⑩るつぼ ⑩レベラー
- 中) ⑩花瓶 ⑩皿(さら) ⑩シャーレ
⑩スポイト ⑩鉢 ⑩瓶(びん) ⑩フラスコ
⑩ポット ⑩るつぼ
- 1・4512
- 高) ⑩桶 ⑩缶 ⑩水槽
- 中) ⑩缶 ⑩水槽
- 1・4513
- 高) ⑩棺(かん) ⑩石棺 ⑩陶棺 ⑩箱 ⑩木棺
- 中) ⑩棺(かん) ⑩ケース ⑩箱
- 1・4514
- 高) ⑩蓑(のう) ⑩袋(ふくろ)
- 中) ⑩袋(ふくろ)
- 1・4515
- 高) ⑩かご ⑩袋
- 1・452
- 高) ⑩釜 ⑩甌(こしき) ⑩コップ
⑩匙(さじ) ⑩高杯 ⑩茶器 ⑩茶碗
⑩酒杯 ⑩鍋 ⑩ピーカー ⑩ピンセット
⑩ヤカン
- 中) ⑩釜 ⑩コップ ⑩杓子 ⑩スプーン ⑩箸
⑩ピーカー ⑩ピンセット
- 1・453
- 高) ⑩インク ⑩印模 ⑩印章 ⑩鉛筆 ⑩活字
⑩画板 ⑩キャップ ⑩金印 ⑩クリップ
⑩刻印 ⑩コンパス ⑩朱印 ⑩定規 ⑩水墨
⑩墨 ⑩筆(ひつ) ⑩筆(ふで) ⑩墨汁
- 中) ⑩印(いん) ⑩鉛筆 ⑩活字 ⑩金印
⑩クリップ ⑩朱印 ⑩水墨 ⑩墨(すみ)
⑩算盤(そろばん) ⑩筆(ふで) ⑩ペン
⑩ペンシル
- 1・454
- 高) ⑩臼 ⑩うちわ ⑩毬(かぎ) ⑩杵 ⑩櫛
⑩楸(くわ) ⑩シャベル ⑩錠(じょう)
⑩櫛(すき) ⑩てこ ⑩農具 ⑩バーナー
⑩馬具 ⑩針(はり) ⑩ハンマー ⑩ふるい
⑩笪(もり) ⑩罎斗
- 中) ⑩毬(かぎ) ⑩楸(くわ) ⑩櫛(すき)

- ⑩スプレー ⑩袖(つち) ⑩てこ
⑩砥(と) ⑩農具 ⑩馬具 ⑩針(はり)
⑩フォーク ⑩篩(ふるい) ⑩箒(ほうき)
⑩楊枝
- 1・4550
- 高) ⑩刀(かたな) ⑩鎌(かま) ⑩鎌(きり)
⑩剣 ⑩しのぎ ⑩石斧 ⑩たがね ⑩太刀
⑩刀剣 ⑩銅剣 ⑩ドリル ⑩ナイフ
⑩のこぎり ⑩はきま ⑩庖丁 ⑩鉾(ほこ)
⑩やすり ⑩槍(やり)
- 中) ⑩刀(かたな) ⑩鎌(かま)
⑩ソー(チューン〜) ⑩太刀
⑩剣(つるぎ) ⑩銅剣 ⑩刃(は)
⑩鉄(はきま) ⑩庖丁 ⑩矛(ほこ)
⑩槍(やり)
- 1・4551
- 高) ⑩アロー ⑩火器 ⑩弓(きょう) ⑩原水爆
⑩原爆 ⑩水爆 ⑩石炭 ⑩大砲 ⑩鉄砲
⑩砲丸 ⑩爆弾 ⑩武器 ⑩武具 ⑩兵器
⑩霰(ぺん) ⑩ミサイル ⑩矢
⑩弓(ゆみ)
- 中) ⑩火器 ⑩原水爆 ⑩原爆 ⑩大砲
⑩弾(だん) ⑩鉄砲 ⑩爆弾 ⑩武器
⑩兵器 ⑩砲身 ⑩ミサイル ⑩矢(や)
⑩弓(ゆみ)
- 1・456
- 高) ⑩音叉 ⑩楽器 ⑩管音 ⑩三味線 ⑩琵琶
⑩マイクホン ⑩ラップ
- 中) ⑩楽器 ⑩三味線 ⑩鈴(すず)
⑩ハーモニカ ⑩琵琶
- 1・457
- 高) ⑩傀儡 ⑩髷(かつら) ⑩カルタ ⑩偶像
⑩肖像 ⑩神像 ⑩人形 ⑩聖像 ⑩像
⑩塑像 ⑩だるま ⑩土偶 ⑩人形 ⑩能面
⑩パペット ⑩壇輪 ⑩仏像 ⑩仏頭 ⑩木像
⑩ラケット
- 中) ⑩舞臺 ⑩肖像 ⑩像 ⑩パペット ⑩壇輪
⑩仏像
- 1・458
- 高) ⑩旗(き) ⑩旗 ⑩高札 ⑩しるべ(道〜)
⑩旗(はた) ⑩碑 ⑩墓碑 ⑩羅針
- 中) ⑩旗(き) ⑩旗 ⑩勳章 ⑩國旗 ⑩石碑
⑩旗(はた) ⑩ポスター ⑩的(まと)
⑩羅針
- 1・459

- 高) ⑩印紙 ⑩計帳 ⑩券 ⑩券契 ⑩債券
⑩証券 ⑩台帳 ⑩地券 ⑩帳(ちょう)
⑩ノート ⑩表紙 ⑩札(ふだ) ⑩付録
⑩野帳 ⑩ラベル ⑩刷符
- 中) ⑩券 ⑩シート ⑩死票 ⑩証券
⑩帳(ちょう) ⑩葉書 ⑩票 ⑩札(ふだ)
- 1・460
- 高) ⑩脚光 ⑩電球 ⑩電池 ⑩電灯
⑩燈(とう) ⑩燈火 ⑩ネオン
⑩フラッシュ ⑩ライト ⑩ランプ
- 中) ⑩灯(あかり) ⑩端子 ⑩提灯 ⑩電球
⑩電燈 ⑩燈(とう) ⑩ネオン ⑩ランプ
⑩ろうそく
- 1・461
- 高) ⑩鏡 ⑩かね(眼〜) ⑩カメラ
⑩鏡(きょう) ⑩スクリーン ⑩スライド
⑩ガイアゴナル ⑩銅鏡 ⑩フィルム
⑩ルーペ ⑩レンズ
- 中) ⑩鏡(かがみ) ⑩カメラ ⑩鏡(きょう)
⑩スコープ ⑩スライド ⑩銅鏡 ⑩ルーペ
⑩レンズ
- 1・462
- 高) ⑩アース ⑩コンデンサー ⑩スピーカー
⑩蓄電池 ⑩テレビ ⑩テレビジョン ⑩電器
⑩熱電対 ⑩バリコン ⑩ラジオ ⑩レダーク
⑩ダイオード ⑩テレビ ⑩テレビジョン
⑩電機 ⑩電池 ⑩無線 ⑩ラジオ
- 中) ⑩エンジン ⑩機・器 ⑩機械 ⑩機器
⑩コンピューター ⑩操機 ⑩水車
⑩スタビライザー ⑩ストリップミル
⑩ストロボ ⑩タービン ⑩台車
⑩ディーゼル ⑩枝(ひ) ⑩ピストン
⑩プロペラ ⑩ホモジュナイザー ⑩ポンプ
⑩ミシン ⑩モーター
⑩stabilizer
- 中) ⑩エンジン ⑩機・器 ⑩機械 ⑩機器
⑩クレーン ⑩コンバイン ⑩コンピューター
⑩コンベア ⑩操機 ⑩水車 ⑩ストロボ
⑩タービン ⑩台車 ⑩タイマー
⑩バイメタル ⑩機(はた) ⑩ピストン
⑩風車 ⑩プレーヤー ⑩プロペラ ⑩ポンプ
⑩モーター ⑩ローラー
- 1・464
- 高) ⑩オシロスコープ ⑩ガイガー ⑩計器
⑩原器 ⑩衝 ⑩サーモスタット ⑩天秤
⑩時計 ⑩秤(はかり) ⑩バロメーター

- 中) ⑩分度 ⑩メーター ⑩ユージオメーター
⑩乾球 ⑩計器 ⑩サーモスタット ⑩湿球
⑩テスター ⑩天秤 ⑩時計 ⑩秤(はかり)
⑩升(ます) ⑩メーター
- 1・465
- 高) ⑩汽車 ⑩車体 ⑩車両 ⑩神輿
⑩スクーター ⑩戦車 ⑩駄駄 ⑩鉄道
⑩電車 ⑩トラック ⑩馬車 ⑩バス ⑩清鉄
⑩モノレール ⑩列車
- 中) ⑩エレベーター ⑩カー(car)
⑩福龍(かご) ⑩汽車 ⑩車体 ⑩人力
⑩戦車 ⑩タンク ⑩鉄道 ⑩電車
⑩トラクター ⑩トラック ⑩馬車 ⑩バス
⑩清鉄 ⑩リフト ⑩列車
- 1・466
- 高) ⑩艦 ⑩艦艇 ⑩汽船 ⑩海船 ⑩軍艦
⑩軍船 ⑩商船 ⑩汽船 ⑩船(せん)
⑩戦艦 ⑩船舶 ⑩汽船 ⑩タンカー ⑩帆船
⑩船(ふね) ⑩母船 ⑩明船
- 中) ⑩筏 ⑩艦 ⑩艦船 ⑩汽船 ⑩漁船
⑩クラフト ⑩軍艦 ⑩商船 ⑩船(せん)
⑩船体 ⑩船舶 ⑩タンカー ⑩はしけ
⑩帆船 ⑩フェリー ⑩船(ふね) ⑩兵船
⑩帆(ほ) ⑩ボート ⑩母船
- 1・467
- 高) ⑩ロケット
- 1・470
- 高) ⑩アネクメーネ ⑩うね ⑩エクメーネ
⑩エクスタシヤ ⑩園(えん) ⑩塩田
⑩果園 ⑩官田 ⑩均田 ⑩口分田 ⑩耕地
⑩畑田 ⑩菜園 ⑩山林 ⑩市街 ⑩職田
⑩賜田 ⑩私田 ⑩寺田 ⑩新田 ⑩神田
⑩水田 ⑩前庭 ⑩田(た) ⑩宅地 ⑩炭田
⑩佃 ⑩庭園 ⑩田(でん) ⑩田地 ⑩屯田
⑩庭(にわ) ⑩農園 ⑩農地 ⑩農地
⑩農牧場 ⑩農牧地 ⑩畑(はた)
- 中) ⑩畑(はたけ) ⑩班田 ⑩フッゼンダ
⑩プール ⑩ブランデーション ⑩牧場
⑩ボルダグ ⑩用地 ⑩菜園 ⑩緑地 ⑩鹿苑
⑩群(あぜ) ⑩園(えん) ⑩塩田 ⑩花壇
⑩均田 ⑩口分田 ⑩公園 ⑩耕地 ⑩畑田
⑩山林 ⑩市街 ⑩代(しろ) ⑩新田
⑩水田 ⑩前庭 ⑩田(た) ⑩宅地 ⑩炭田
⑩菜園 ⑩庭園 ⑩佃田 ⑩庭(にわ)
⑩農園 ⑩農場 ⑩農地 ⑩畑(はた)
⑩畑(はたけ) ⑩班田 ⑩プール
⑩ブランデーション ⑩牧場(ほくじょう)
⑩牧野 ⑩用地 ⑩緑地

各語についた数字は出現教科数(全教科は*, 1のときは右の略号で教科名を示す)。出現教科数が漢数字の時は社会科学系教科のみ, 白丸算用数字の場合は理科系教科のみ, 黒丸算用数字は理・社両方への出現を示す。

(高校) ④…物理 ④…化学 ④…生物 ④…地学 ④…倫社 ④…政経 ④…日本史 ④…世界史 ④…地理
(中学) ④…理1上 ④…理1下 ④…理2上 ④…理2下 ④…公民 ④…地理 ④…歴史

1・471

- 高) ①アウトバーン ②ウエー ③街道 ④街路
 ⑤火道 ⑥カナート ⑦幹線 ⑧橋(きょう)
 ⑨下水 ⑩小路 ⑪上水 ⑫水道 ⑬水路
 ⑭残道 ⑮通路 ⑯途(と) ⑰道路
 ⑱トンネル ⑲南北路 ⑳南路 ㉑橋(はし)
 ㉒北路 ㉓*道(みち) ㉔迷路 ㉕流路
 ㉖路(ろ) ㉗①ロード ㉘渡し
- 中) ①街道 ②街路 ③幹線 ④橋(きょう)
 ⑤下水 ⑥国道 ⑦上水 ⑧水道 ⑨水路
 ⑩道(どう) ⑪道路 ⑫トンネル ⑬農道
 ⑭橋(はし) ⑮本線 ⑯道(みち) ⑰流路
 ⑱林道 ⑲路(ろ) ⑳ロード ㉑路地
 ㉒露地

1・472

- 高) ①運河 ②海港 ③外港 ④河港 ⑤漁港
 ⑥空港 ⑦軍港 ⑧高(こう) ⑨港(こう)
 ⑩高炉 ⑪港湾 ⑫埠井 ⑬三浦 ⑭諸港
 ⑮疏水 ⑯ダム ⑰津 ⑱堤(つつみ)
 ⑲堤防 ⑳ポート ㉑溜(ほり)
 ㉒溝(みぞ) ㉓港(みなと) ㉔用水
- 中) ①井戸 ②運河 ③漁港 ④空港 ⑤軍港
 ⑥港(こう) ⑦港湾 ⑧ダム ⑨溜め
 ⑩池(ち) ⑪津 ⑫堤(てい) ⑬堤防
 ⑭砲台 ⑮堰(ほり) ⑯港(みなと)
 ⑰油井 ⑱用水 ⑲良港

1・500

- 高) ①刺激
 中) ②刺激

1・501

- 高) ①暗(あん) ②暗黒 ③陰(いん) ④陰影
 ⑤陰隔 ⑥映像 ⑦オーロラ ⑧外光
 ⑨影(かげ) ⑩極光 ⑪螢光 ⑫幻影
 ⑬光(こう) ⑭光線 ⑮光沢 ⑯コロナ
 ⑰散光 ⑱照射 ⑲閃光 ⑳直射 ㉑点滅
 ㉒投影 ㉓東照 ㉔日光 ㉕日射 ㉖日照
 ㉗入射 ㉘発光 ㉙反射 ㉚反射
 ㉛光(ひかり) ㉜微光 ㉝フェートン
 ㉞仏光 ㉟偏光 ㊱幻(まぼろし)
 ㊲明(めい) ㊳明暗 ㊴Shadow
- 中) ①福妻 ②映像 ③影(かげ) ④暗がり
 ⑤光(こう) ⑥光沢 ⑦直射 ⑧塵(つや)
 ⑨日光 ⑩日照 ⑪発光 ⑫反映 ⑬反射
 ⑭光(ひかり) ⑮明暗 ⑯雷光

1・502

- 高) ①藍 ②青(あお) ③赤(あか) ④暗色
 ⑤色(いろ) ⑥黄色(おうしょく) ⑦黄赤
 ⑧黄緑 ⑨灰色(かいしょく) ⑩灰白

- ⑪褐色 ⑫黄(き) ⑬グリーン
 ⑭黒(くろ) ⑮クロロ ⑯原色 ⑰紅色
 ⑱黒(こく) ⑲黒紫 ⑳黒色 ㉑コバルト
 ㉒紺色 ㉓金色(こんじき) ㉔金碧 ㉕紫外
 ㉖色彩 ㉗色目 ㉘白(しろ) ㉙スペクトル
 ㉚青(せい) ㉛青色(せいしょく) ㉜青白
 ㉝青緑 ㉞赤(せき) ㉟赤外 ㊱赤紫
 ㊲赤色(せきしょく) ㊳赤緑 ㊴体色
 ㊵橙(だいだい) ㊶多色 ㊷淡黄 ㊸段彩
 ㊹淡色 ㊺淡青 ㊻丹(に) ㊼濃色
 ㊽白(はく) ㊾白色 ㊿ブラック
 ①フラビン ②ホワイト ③緑 ④紫
 ⑤緑色(りょくしょく) ⑥レッド
 ⑦藍 ⑧青(あお) *赤(あか)
 ⑨色(いろ) ⑩黄白(おうはく) ⑪黄緑
 ⑫灰白 ⑬褐色 ⑭グリーン
 ⑮黒(くろ) ⑯クロロ ⑰螢光 ⑱黒色
 ⑲コバルト ⑳金色(こんじき) ㉑紫外
 ㉒白(しろ) ㉓赤(せき) ㉔閃緑(～岩)
 ㉕橙(だいだい) ㉖白(はく) ㉗白色
 ㉘ホワイト ㉙緑(みどり)
 ㉚緑色(りょくしょく)

1・503

- 高) ①唸(うな)り ②音(おと) ③こだま
 ④純音 ⑤騒音 ⑥ソプラノ ⑦鳴り
 ⑧音(ね) ⑨倍音 ⑩バス(音) ⑪反響
 ⑫響き ⑬無音
- 中) ①音(おと) ②音群 ③さまやき ④騒音

1・504

- 高) ①悪臭 ②臭(しゅう) ③におい
 中) ④悪臭 ⑤匂い

1・505

- 高) ①味(あじ) ②味わい ③味(み)
 中) ④味(あじ) ⑤香辛

1・506

- 高) ①濁り ②ねばり
 中) ③ねばり

1・510

- 高) ①アトム ②イオン ③陰極 ④引力 ⑤液
 ⑥液滴 ⑦液体 ⑧音波 ⑨外液 ⑩花鳥
 ⑪気成 ⑫起電 ⑬極板 ⑭原子 ⑮粉(こ)
 ⑯固体 ⑰粉(こな) ⑱固溶体 ⑲コロイド
 ⑳コゾオン ㉑磁気 *自然
 ㉒汁(じゅう) ㉓周波 ㉔触媒 ㉕親水
 ㉖静電 ㉗磁水 ㉘ゾル ㉙帯電 ㉚短波
 ㉛中波 ㉜直流 ㉝チンキ ㉞電 ㉟電荷
 ㊱電気 ㊲電極 ㊳電子 ㊴電磁気 ㊵天然

- ①電波 ②電流 ③銅極 ④糖質 ⑤同素
 ⑥媒体 ⑦トレーサー ⑧熱線 ⑨腐液
 ⑩媒質 ⑪媒体 ⑫波動 ⑬万物 ⑭万有
 ⑮物質 ⑯物体 ⑰分子 ⑱粉末 ⑲放電
 ⑳ミール ㉑無機 ㉒無水 ㉓有機 ㉔誘電
 ㉕陽(よう) ㉖溶液 ㉗陽極 ㉘陽子
 ㉙溶質 ㉚溶媒 ㉛溶体 ㉜流体
 ㉝塵(ろ)液
 ①アトム ②イオン ③陰極 ④引力 ⑤液
 ⑥液体 ⑦花鳥 ⑧原子 ⑨粉(こ) ⑩固体
 ⑪粉(こな) ⑫磁極 *自然 ⑬樹液
 ⑭ショート ⑮斥力 ⑯直流 ⑰鉄片 ⑱電
 ⑲電気 ⑳電極 ㉑電子 ㉒電磁 ㉓天然
 ㉔電流 ㉕電体 ㉖絹粉 ㉗熱素 ㉘万有
 ㉙フィラメント ㉚物質 ㉛物体 ㉜分子
 ㉝粉末 ㉞放電 ㉟無機 ㊱有機 ㊲溶液
 ㊳溶質 ㊴溶媒 ㊵塵液

1・5110

- 高) ①アイソトープ ②亜鉛 ③アクチノイド
 ④アセチル ⑤アセト ⑥アデニン
 ⑦アデノシン ⑧アニド ⑨アマルガム
 ⑩アルカリ ⑪アルコール ⑫アルゴン
 ⑬アルデヒド ⑭アルミナ ⑮アルミニウム
 ⑯アルミン ⑰アンモニア ⑱アンモニウム
 ⑲イオウ ⑳インドール ㉑ウラシル
 ㉒ウラン ㉓エーテル ㉔エチル ㉕エチレン
 ㉖塩(えん) ㉗塩基 ㉘塩酸 ㉙塩素
 ㉚塩類 ㉛黄金 ㉜王水 ㉝黄燐 ㉞オキサロ
 ㉟オキシ ㊱オルニチン ㊲オレイン
 ㊳オレフィン ㊴カーバイド
 ㊵カーボラジウム ㊶カーボン ㊷カイニン
 ㊸苛性(～ソーダ) ㊹カッパ
 ㊺カドミウム ㊻金(かね) ㊼ガラクトース
 ㊽カリ ㊾カリウム ㊿ガリウム
 ①カルシウム ②カルボキシル ③カルボン
 ④蛭酸 ⑤キセノン ⑥強酸 ⑦金(きん)
 ⑧銀 ⑨金銀 ⑩金銀 ⑪グアニン
 ⑫クエン(～酸) ⑬グリセリン
 ⑭クリプトン ⑮グルタミン ⑯クロム
 ⑰クロム ⑱珪酸 ⑲珪素 ⑳ゲル
 ㉑ゲルマニウム ㉒元素 ㉓ゴールド ㉔黒鉛
 ㉕コリン ㉖コルヒチン ㉗コレストロール
 ㉘金(ごん) ㉙金剛 ㉚酢酸 ㉛酸 ㉜酸素
 ㉝視紅 ㉞ソルシン ㉟シトルリン ㊱弱酸
 ㊲臭化 ㊳臭素 ㊴純銅 ㊵硝酸 ㊶ソリカ
 ㊷水銀 ㊸水酸 ㊹水素 ㊺錫(すず)
 ㊻ステレン ㊼ストロンチウム ㊽青銅
 ㊾ゼイン ㊿石墨 ㊱赤燐 ㊲セシウム
 ㊳ソーダ ㊴組銅 ㊵タンゲステン ㊶炭酸
 ㊷炭水 ㊸炭素 ㊹チオ ㊺窒素 ㊻チミン
 ㊼鉄 ㊽銅 ㊾トリウム ㊿トリプファン
 ①土類 ②ナトリウム ③鉛(なまり)
 ④ニッケル ⑤乳酸 ⑥尿酸 ⑦尿素
 ⑧スクレオチド ⑨白金 ⑩バリウム
 ⑪ハロゲン ⑫ヒドロニウム ⑬ビルビン

- ⑭フイブリノゲン ⑮フェノール
 ⑯フェノキシ ⑰フェリシアン
 ⑱フェロシアン ⑲フォルム ⑳フタレイン
 ㉑フッ素 ㉒アロバン ㉓プロピレン
 ㉔プロラクチン ㉕ペプチド ㉖ヘム
 ㉗ヘリウム ㉘ベリリウム ㉙ベンゼン
 ㉚珪(ほう)酸 ㉛珪素 ㉜ポロニウム
 ㉝マグネシウム ㉞マンガン ㉟メタン
 ㊱メチル ㊲沃素 ㊳ヨード ㊴ラクト酸
 ㊵ラジウム ㊶ラドン ㊷ランタノイド
 ㊸リジン ㊹リチウム ㊺リボ ㊻リボース
 ㊼硫酸 ㊽燐 ㊾リン酸 ㊿ルンフェリン
 ①ルビジウム ②レチネン ③Iron
 ④亜鉛 ⑤アルカリ ⑥アルコール
 ⑦アルミニウム ⑧アンモニア ⑨硫黄
 ⑩ウラニウム ⑪エタノール ⑫塩(えん)
 ⑬塩酸 ⑭塩素 ⑮黄金 ⑯オキシゲント
 ⑰金(かね) ⑱カリウム ⑲カルシウム
 ⑳金(きん) ㉑組 ㉒金銀
 ㉓クエン(～酸) ㉔グリセリン ㉕元素
 ㉖硝酸 ㉗酢酸 ㉘砂鉄 ㉙サリチル ㉚酸
 ㉛炭素 ㉜重曹 ㉝硝酸 ㉞水銀 ㉟水酸
 ㊱水素 ㊲錫(すず) ㊳スチール
 ㊴ステレン ㊵青銅 ㊶タンゲステン ㊷炭酸
 ㊸炭水 ㊹炭素 ㊺チオン ㊻窒素 ㊼鉄
 ㊽銅 ㊾ナトリウム ㊿ナフタレン
 ①鉛(なまり) ②白金 ③バリウム
 ④フェニル ⑤フロキストン ⑥アロバン
 ⑦ベンゼン ⑧珪(ほう)酸 ⑨マグネシウム
 ⑩マンガン ⑪沃素 ⑫硫酸 ⑬燐
 ⑭Ag【金】 ⑮Ba【バリウム】
 ⑯BTB(～溶液) ⑰C【炭素】
 ⑱Ca【カルシウム】 ⑲Cl【塩素】
 ㉑Cu【銅】 ㉑Cuprum ㉒Fe【鉄】
 ㉒H【水素】 ㉒Mg【マグネシウム】
 ㉒N【窒素】 ㉒Na【ナトリウム】
 ㉒O【酸素】 ㉒S【硫】 ㉒S【硫黄】

1・5111

- 高) ①アスファルト ②アンチモニー
 ③石(いし) ④岩(いわ) ⑤隕石 ⑥隕鉄
 ⑦雲母 ⑧塩分 ⑨黄土 ⑩黄銅鉱 ⑪角せん
 ⑫角れき ⑬花崗(～岩) ⑭火成 ⑮化石
 ⑯ガソリン ⑰褐炭 ⑱岩(がん) ⑲岩塩
 ⑳岩塊 ㉑岩石 ㉒岩体 ㉓かんらん(～岩)
 ㉔輝石 ㉕凝灰(～岩) ㉖玉(ぎよく)
 ㉗巨石 ㉘金鉱 ㉙煙(けむり) ㉚原油
 ㉛塩 ㉜鉱石 ㉝黄土 ㉞鉱物 ㉟コークス
 ㊱黒土 ㊲琥珀 ㊳砂(さ) ㊴粗砂 ㊵砂岩
 ㊶砂礫 ㊷磁石 ㊸重油 ㊹硝石 ㊺ジルコン
 ㊻ソルト ㊼塵(じん) ㊽水成
 ㊾すす【煤】 ㊿砂(すな) ①石(せき)
 ②石灰 ③石炭 ④石灰 ⑤石膏
 ⑥ダイヤモンド ⑦地塊 ⑧チャート ⑨長石
 ⑩ちり【塵】 ⑪土(つち) ⑫泥岩 ⑬泥炭
 ⑭鉄鉱 ⑮鉄鉱石 ⑯鉄分 ⑰土(ど)

各語についた数字は出現教科数(全教科は*, 1のときは右の略号で教科名を示す)。出現教科数が漢数字の時は社会科学系教科のみ, 白丸算用数字の場合は理科系教科のみ, 黒丸算用数字は理・社両方への出現を示す。

(高校) ①…物理 ②…化学 ③…生物 ④…地学 ⑤…倫社 ⑥…政経 ⑦…日本史 ⑧…世界史 ⑨…地理 (中学) ①…理1上 ②…理1下 ③…理2上 ④…理2下 ⑤…公民 ⑥…地理 ⑦…歴史

①銅鉱 ②陶土 ③土砂 ④土壌 ⑤土石
 ⑥泥(どろ) ⑦軟泥 ⑧粘土 ⑨灰 ⑩煤煙
 ⑪白煙 ⑫はんれい〔～岩〕 ⑬漂砂
 ⑭氷たい石 ⑮片岩 ⑯片麻 ⑰片理 ⑱寶石
 ⑲ボーキサイト ⑳母岩 ㉑ポドソル
 ㉒ホルンフェルス ㉓マグマ ㉔マagma
 ㉕モレーン ㉖油煙 ㉗溶岩 ㉘汚(よご)れ
 ㉙ラテライト ㉚炭塵 ㉛燐鉱 ㉜礫
 ㉝レグール ㉞ローム ㉟緑青
 中) ①石(いし) ②岩(いわ) ③雲母 ④塩分
 ⑤角閃〔～岩〕 ⑥花崗〔～岩〕
 ⑦かす〔油～〕 ⑧火成 ⑨化石 ⑩ガソリン
 ⑪岩(がん) ⑫岩石 ⑬かんらん〔～岩〕
 ⑭輝(き)石 ⑮凝灰〔～岩〕 ⑯金鉱
 ⑰煙(けむり) ⑱原油 ⑲鉱 ⑳鉱石
 ㉑黄土 ㉒鉱物 ㉓コークス ㉔砂岩 ㉕磁石
 ㉖重油 ㉗砂(すな) ㉘いずり〔～山〕
 ㉙石(せき) ㉚石英 ㉛石炭 ㉜石灰
 ㉝ダイヤモンド ㉞チャート ㉟辰石
 ㊱塵(ちり) ㊲土(つち) ㊳泥岩 ㊴泥炭
 ㊵鉄鉱 ㊶鉄鉱石 ㊷土(ど) ㊸銅鉱
 ㊹糝分 ㊺燈油 ㊻土砂 ㊼土壌
 ㊽泥(どろ) ㊾粘土 ㊿灰(はい) ①煤煙
 ②煤塵 ③はんれい〔～岩〕 ④ボーキサイト
 ⑤ぼた〔～山〕 ⑥ホルンフェルス ⑦マagma
 ⑧溶岩 ⑨汚(よご)れ ⑩ルビー
 ⑪礫(れき) ⑫ローム
 1・512
 高) ①ネオン ②気柱 ③空気 ④真空 ⑤大気
 ⑥無気
 中) ①エア ②ガス ③空気 ④真空 ⑤大気
 ⑥排煙
 1・513
 高) ①泡 ②うたかた ③雨滴(うてき)
 ④雨粒(うりゅう) ⑤塩水 ⑥海水 ⑦海水
 ⑧乾(かん) ⑨乾湿 ⑩乾燥 ⑪汽水
 ⑫気泡 ⑬吸湿 ⑭吸水 ⑮水 ⑯しずく
 ⑰霜 ⑱蒸気 ⑲冷水 ⑳水滴 ㉑水分
 ㉒速乾 ㉓排水 ㉔露 ㉕熱水 ㉖熱湯
 ㉗腐水 ㉘氷晶 ㉙ホーム〔泡〕 ㉚干し
 ㉛水(みず) ㉜霧滴 ㉝湯(ゆ) ㉞融水
 ㉟陸水 ㊱流水 ㊲冷水
 中) ①アイス ②泡(あわ) ③潤い ④汚水
 ⑤海水 ⑥乾(かん) ⑦乾湿 ⑧乾燥
 ⑨氷(こおり) ⑩湿気 ⑪湿り ⑫蒸気
 ⑬上下水 ⑭水(すい) ⑮水滴 ⑯水分
 ⑰淡水 ⑱霧(つゆ) ⑲ドライ ⑳産液
 ㉑廃水 ㉒干(ひ) ㉓ホーム〔泡〕
 ㉔水(みず) ㉕湯(ゆ) ㉖流水
 1・514
 高) ①火砕流 ②雷(かみなり) ③干害 ④洪水

⑤地震 ⑥霜害 ⑦地変 ⑧天災 ⑨氾濫
 ⑩雷(ひょう)害 ⑪噴火 ⑫本震 ⑬余震
 ⑭雷(かみなり) ⑮洪水 ⑯鉱毒 ⑰地震
 ⑱出水 ⑲水害 ⑳雪崩 ㉑氾濫 ㉒噴火
 ㉓落盤
 中) ①熱風
 1・515
 中) ①熱風
 1・5150
 高) ①寒気 ②寒波 ③気塊 ④気候 ⑤気象
 ⑥気団 ⑦気流 ⑧寒害 ⑨塵暴
 ⑩サイクロン ⑪前線 ⑫暖(だん) ⑬暖気
 中) ①寒気 ②寒害 ③気候 ④気象 ⑤気団
 ⑥気流 ⑦前線 ⑧暖(だん) ⑨暖気
 1・5151
 高) ①海風 ②風(かぜ) ③強風 ④神風
 ⑤台風 ⑥トルネード ⑦ハリケーン
 ⑧風(ふう) ⑨風系 ⑩フーン ⑪暴風
 ⑫無風 ⑬モンスーン ⑭陸風
 中) ①風(かぜ) ②強風 ③台風 ④畑風
 ⑤風(ふう) ⑥暴風 ⑦モンスーン
 ⑧やませ
 1・5152
 高) ①雲(うん) ②雲粒 ③煙霧 ④霧
 ⑤雲(くも) ⑥スモッグ ⑦積乱 ⑧濃霧
 ⑨もや
 中) ①霧(きり) ②雲(くも) ③スモッグ
 ④積雲 ⑤層雲 ⑥濃霧 ⑦雷雲
 1・5153
 高) ①雨(あめ) ②降雨 ③霖雨 ④降水
 ⑤降雪 ⑥霰雪 ⑦霰雪 ⑧スコール ⑨積雪
 ⑩多雨 ⑪つゆ〔梅雨〕 ⑫梅雨(ばいう)
 ⑬氷雪 ⑭ブリザード ⑮雪(ゆき) ⑯雷雨
 中) ①雨(あめ) ②あられ ③霖雨 ④降水
 ⑤深雪 ⑥スコール ⑦積雪 ⑧多雨
 ⑨つゆ〔梅雨〕 ⑩梅雨(ばいう)
 ⑪霜(ひょう) ⑫氷雪 ⑬雪(ゆき)
 ⑭雷雨
 1・5154
 高) ①嵐 ②晴天 ③天気 ④天候 ⑤晴れ
 ⑥日和 ⑦風雨 ⑧風雪 ⑨風浪 ⑩暴風雨
 中) ①干魘 ②晴天 ③照り ④天気 ⑤天候
 ⑥虹 ⑦晴れ ⑧白夜 ⑨風雨
 1・5155

高) ①うねり ②海象 ③海流 ④カレント
 ⑤干潮 ⑥干涸 ⑦起潮 ⑧潮(うしお)
 ⑨暖流 ⑩潮汐 ⑪潮流 ⑫波(なみ)
 ⑬波(は) ⑭波浪 ⑮環流 ⑯余波
 ⑰リップ
 中) ①海流 ②干潮 ③干涸 ④寒流
 ⑤潮(しお) ⑥暖流 ⑦波(なみ)
 ⑧波(は) ⑨波浪
 1・5160
 高) ①塩化 ②汚染 ③汚濁 ④解毒 ⑤化合
 ⑥加水 ⑦荷電 ⑧還元 ⑨感光 ⑩完晶
 ⑪含水 ⑫揮発 ⑬凝結 ⑭凝固 ⑮凝析
 ⑯結晶 ⑰けん濁 ⑱固結 ⑲さらし〔～粉〕
 ⑳酸化 ㉑煮沸 ㉒消(しょう) ㉓硝化
 ㉔昇華 ㉕蒸散 ㉖蒸発 ㉗蒸発散 ㉘蒸留
 ㉙水浴 ㉚澄み ㉛中和 ㉜溶解 ㉝沈殿
 ㉞電解 ㉟電離 ㊱凍結 ㊲解け ㊳斑晶
 ㊴非晶 ㊵微晶 ㊶漂白 ㊷真食 ㊸腐植
 ㊹沸騰 ㊺不凍 ㊻不溶 ㊼放射 ㊽融解
 ㊾融雪 ㊿液化 ①溶解 ②留出
 中) ①塩化 ②汚染 ③汚濁 ④化合 ⑤還元
 ⑥凝結 ⑦凝固 ⑧結晶 ⑨硝し ⑩酸化
 ⑪凍(し)み ⑫蒸散 ⑬蒸発 ⑭蒸留
 ⑮澄み ⑯中和 ⑰沈殿 ⑱電解 ⑲電離
 ⑳解け ㉑煮(に) ㉒真食 ㉓沸騰 ㉔分留
 ㉕放射 ㉖融解 ㉗溶解
 1・5161
 高) ①炎色 ②火災 ③火事 ④戦火 ⑤大火
 ⑥点火 ⑦導火 ⑧内燃 ⑨燃焼 ⑩発火
 ⑪火(ひ) ⑫砲火 ⑬炎(ほのお) ⑭焼け
 中) ①火災 ②戦火 ③点火 ④燃焼 ⑤火(ひ)
 ⑥炎(ほのお) ⑦蒸し ⑧焼け
 1・517
 高) ①吸熱 ②急冷 ③地熱 ④熱 ⑤比熱
 ⑥冷却 ⑦冷凍
 中) ①高熱 ②地熱 ③赤熱 ④地熱 ⑤電熱
 ⑥熱(ねつ) ⑦放熱 ⑧冷却 ⑨冷凍
 1・520
 高) ①天(あめ) ②宇宙 ③上空 ④天(てん)
 ⑤天界 ⑥天球 ⑦天空 ⑧天地
 中) ①天(あめ) ②宇宙 ③空(くう) ④上空
 ⑤空(そら) ⑥天球
 1・521
 高) ①衛星 ②海王 ③火星 ④木星 ⑤輝星
 ⑥巨星 ⑦銀河 ⑧金星 ⑨ケンタウルス
 ⑩恒星 ⑪彩星 ⑫サン〔太陽〕 ⑬斜暈
 ⑭主星 ⑮シリウス ⑯新星 ⑰水星 ⑱彗星

⑲星(せい) ⑳星雲 ㉑星座 ㉒星団
 ㉓太陽 ㉔月(天体) ㉕天体 ㉖土星
 ㉗伴星 ㉘日(ひ) ㉙ベテルギウス
 ㉚星(ほし) ㉛新月 ㉜明星 ㉝冥王
 ㉞木星 ㉟流星 ㊱彗星 ㊲(わい)星
 ㊳惑星
 中) ①衛星 ②海王 ③火星 ④巨星 ⑤銀河
 ⑥金星 ⑦恒星 ⑧彗星 ⑨星(せい)
 ⑩星雲 ⑪星座 ⑫太陽 ⑬月(つき)
 ⑭天体 ⑮土星 ⑯ベテルギウス
 ⑰星(ほし) ⑱明星 ⑲冥王 ⑳惑星
 1・522
 高) ①昏既 ②外合 ③天文 ④内合 ⑤南中
 ⑥日周 ⑦日食 ⑧年周 ⑨パーセント
 ⑩天文 ⑪南中 ⑫年周 ⑬年周
 中) ①天文 ②南中 ③年周 ④年周
 1・523
 高) ①海陸 ②岩層 ③岩盤 ④鉱床 ⑤鉱層
 ⑥互層 ⑦黒鉱 ⑧シラス〔白砂〕 ⑨水陸
 ⑩層理 ⑪単層 ⑫断層 ⑬地殻 ⑭地球
 ⑮地質 ⑯地心 ⑰地層 ⑱鉄鉱床 ⑲硬土
 ⑳土層 ㉑内核 ㉒マントル ㉓陸海
 中) ①シラス〔白砂〕 ②水陸 ③断層 ④地殻
 ⑤地球 ⑥地軸 ⑦地質 ⑧地層 ⑨マントル
 ⑩陸海
 1・524
 高) ①雨裂 ②横谷 ③凹地 ④丘(おか)
 ⑤カール ⑥崖(がい) ⑦海溝 ⑧海影
 ⑨海嶺 ⑩崖(がけ) ⑪火口 ⑫河谷
 ⑬火山 ⑭丘(きゅう) ⑮丘陵 ⑯峽谷
 ⑰凹地 ⑱クレーター ⑲ケスタ ⑳原野
 ㉑高原 ㉒高山 ㉓向斜 ㉔荒地 ㉕高峰
 ㉖曠野 ㉗谷(こく) ㉘坂(さか) ㉙砂丘
 ①山(さん) ②山岳 ③山系 ④山水
 ⑤山地 ⑥山脈 ⑦山麓 ⑧湿原 ⑨支脈
 ⑩シヤ ⑪縦谷 ⑫新山 ⑬深山 ⑭ステップ
 ⑮石室 ⑯地壁 ⑰草原 ⑱堆石 ⑲台地
 ⑳大地 ㉑大陸 ㉒岳(たけ) ㉓谷(たに)
 ㉔段丘 ㉕地形 ㉖地溝 ㉗地勢 ㉘地頭
 ㉙ツンドラ ㉚低山 ㉛低地 ㉜デルタ
 ㉝洞窟 ㉞内陸 ㉟南緯 ㊱野(の)
 ㊲ノック ㊳背斜 ㊴原(はら) ㊵パンゲア
 ㊶パンパ ㊷微地形 ㊸水原 ㊹氷山
 ㊺ふもと ㊻プレーリー ㊼プレーンズ
 ㊽平原 ㊾平地 ㊿平頂 ㉑平野
 ㉒峰(ほう) ㉓盆地 ㉔メセタ
 ㉕山(やま) ㉖山岳 ㉗土 ㉘陸 ㉙陸境
 ㉚陸地 ㉛嶺(れい) ㉜レス ㉝麓(ろく)
 ㉞丘(おか) ㉟海溝 ㊱崖(がけ) ㊲火口
 ㊳火山 ㊴丘陵 ㊵高原 ㊶高山 ㊷高地
 ㊸坂(さか) ㊹砂丘 ㊺山(さん) ㊻山河
 ㊼山岳 ㊽山脈 ㊾山麓 ㊿湿原

各語についた数字は出現教科数(全教科は*, 1のときは右の略号で教科名を示す)。出現教科数が漢数字の時は社会科学系教科のみ, 白丸算用数字の場合は理科系教科のみ, 黒丸算用数字は理・社両方への出現を示す。

(高校) ①…物理 ②…化学 ③…生物 ④…地学 ⑤…倫社 ⑥…政経 ⑦…日本史 ⑧…世界史 ⑨…地理
 (中学) ①…理1上 ②…理1下 ③…理2上 ④…理2下 ⑤…公民 ⑥…地理 ⑦…歴史

①ステップ ④草原 ④大地 ④台地 ④大陸
②谷(たに) ②丘陵 ②地形 ①ツンドラ
①低地 ①適地 ①洞窟 ①峠 ①内陸
①野(の) ①原(はら) ①ペンバ
①ふもと ①平原 ①平地 ①平野
①洞(ほら) ①盆地 ①山(やま)
①陸(りく) ①陸地

1・525

高) ①池(いけ) ①エスチュアリー ①出湖
①オアシス ①温泉 ①海跡 ①河口 ①河床
①河川 ①瀧(かた) ①川(かわ) ①川原
①急流 ①クレーク ①湖(こ) ①湖沼
①湖水 ①湿地 ①沼沢 ①支流 ①水系
①瀬 ①滝 ①滝口 ①長河 ①内水面 ①沼
①氷河 ①本支流 ①本流 ①湖(みずうみ)
①淀み ①流水 ①ワジ
中) ①池(いけ) ①オアシス ①温泉 ①河口
①河川 ①瀧(かた) ①川(かわ) ①河原
①急流 ①クレーク ①湖(こ) ①水流
①大河 ①湖流 ①沼 ①氷河 ①母川
①湖(みずうみ) ①流水

1・526

高) ①磯 ①海(うみ) ①江(え) ①沿岸
①遠洋 ①沖 ①オケアノス ①海(かい)
①海淵 ①外海 ①海岸 ①海峽 ①高山
①海盆 ①海洋 ①外洋 ①河岸 ①下流域
①岸(がみ) ①環礁 ①海峡 ①近海
①グランドバンク ①群島 ①江(こう)
①孤島 ①死海 ①島(しま) ①礁 ①小谷
①上流域 ①諸島 ①州(す) ①西岸
①瀬戸 ①大洋 ①地峡 ①地中(～海)
①中流域 ①底質 ①島(とう) ①東岸
①島弧 ①内海 ①内湾 ①南海 ①南岸
①南水 ①白海 ①浜(はま)
①バルト〔～海〕 ①半島 ①ビーチ
①フィヨルド ①北岸 ①沼(みお) ①岬
①洋(よう) ①洋島 ①リアス ①陸島
①流域 ①両岸 ①両島 ①良湾 ①列島
①湾 ①沿岸
中) ①海(うみ) ①江(え) ①沿岸 ①遠洋
①沖 ①海(かい) ①海岸 ①海峽 ①海洋
①外洋 ①河岸 ①岸(がみ) ①岸(きし)
①魚礁 ①近海 ①江(こう) ①湖岸
①島(しま) ①礁 ①諸島 ①州(す)
①西岸 ①瀬戸 ①大洋 ①地峡 ①中流域
①島(とう) ①東岸 ①内海 ①瀨
①浜(はま) ①半島 ①フィヨルド ①北岸
①北洋 ①岬 ①洋(よう) ①リアス
①離島 ①流域 ①列島 ①湾

1・527

高) ①雨林 ①鉛鉱山 ①金山 ①景勝 ①園土

①砂漠 ①サバナ ①山間 ①ジャングル
①森林 ①疎林 ①タイガ ①炭鉱 ①地大
①鉄鉱山 ①鉄山 ①銅鉱山 ①風土 ①風物
①密林 ①森(もり) ①油田 ①裸地
①林(りん)
中) ①荒れ ①雨林 ①金山 ①銅山 ①園土
①砂漠 ①サバナ ①山間 ①樹林 ①森林
①タイガ ①炭鉱 ①鉄山 ①銅山
①林(はやし) ①風土 ①密林
①森(もり) ①油田 ①林(りん) ①林野

1・528

高) ①温帯 ①寒帯 ①気候 ①極前 ①極地
①極北 ①セルバ ①大園 ①暖帯 ①南極
①熱帯 ①北極 ①冷帯
中) ①温帯 ①寒帯 ①極地 ①赤道 ①暖帯
①南極 ①熱帯 ①北極 ①冷帯

1・529

高) ①遠景 ①奇観 ①景観 ①景色 ①水景
①背景 ①風景 ①美観 ①風景
中) ①背景 ①風景

1・550

高) ①アミラーゼ ①異性 ①異体 ①栄養
①液胞 ①雄(お) ①雄(おす) ①外包
①核液 ①核相 ①核膜 ①割球 ①カルス
①カロチン ①キサント ①基質 ①極体
①筋原 ①菌糸 ①グラナ ①グリコゲン
①クルオリン ①ゲノム ①原基 ①原口
①原腸 ①酵素 ①酵母 ①細胞 ①雑種
①シアニン ①色素 ①雌雄 ①宿主 ①極核
①小体 ①小胞 ①酸(しょう) ①生類
①仁(細胞の) ①人畜 ①ストロマ
①性(sex) ①精(せい) ①精核
①精原 ①精子 ①星状 ①生物 ①精母
①セルラーゼ ①セルロース ①雄維 ①雄毛
①中片 ①デンプン ①動物 ①動物植物
①同性 ①糖類 ①毒 ①トリプシン ①乳糖
①尿のう ①のう胚 ①胚 ①背しん(背唇)
①培地 ①胚膜 ①胚囊 ①プラスチド
①ペプシン ①べん毛 ①胞(ほう) ①胞胚
①ミトコンドリア ①無核 ①無糸 ①無性
①雌(め) ①雌(めす) ①有核 ①有糸
①有性 ①養分 ①葉緑 ①卵核 ①卵原
①卵母 ①リトマス ①リボソーム ①両性
①ルシフェラーゼ ①ロドプシン
中) ①栄養 ①液胞 ①雄(お) ①雄(おす)
①菌糸 ①酵素 ①酵母 ①細胞 ①色素
①生類 ①人畜 ①性(sex) ①精子
①生物 ①雄維 ①澱粉 ①毒 ①胚 ①培地
①雌(め) ①雌(めす) ①養分 ①葉緑
①リトマス ①両性

1・551

高) ①海草 ①果樹 ①木(き) ①キク属
①巨木 ①草(くさ) ①高木 ①広葉
①雑草 ①樹(じゅ) ①樹木 ①植生
①植物 ①神木 ①藻(そう) ①草(そう)
①草木 ①蕨菜 ①木(ぼく) ①牧草
①木(もく) ①薬草 ①野菜 ①裸子
①緑藻
中) ①海藻 ①果樹 ①木(き) ①草(くさ)
①雑草 ①樹(じゅ) ①樹木 ①植生
①植物 ①草(そう) ①大木 ①低木
①倒木 ①牧草 ①野菜

1・552

高) ①アオサ ①麻(あさ) ①茸 ①アベカ
①アマ ①アルファ ①栗 ①異化 ①イチゴ
①イチジク ①イチョウ ①稲(いな) ①芋
①榴(うめ) ①蔞 ①カルチ ①エンドウ
①エンバク ①黄桃 ①黄麻 ①オリブ
①オレンジ ①カカオ ①樫 ①柏 ①カズラ
①樺 ①カビ ①株 ①カヤ ①カラムシ
①カンキツ ①甘藷 ①甘藷 ①病 ①キビ
①栗 ①クロレラ ①桑 ①ケシ
①ケブラチョ ①高粱(こうりゃん) ①苜
①ココ(ナッツ) ①昆布 ①桜 ①ザクロ
①シザル ①シソ ①シダ ①ジュート
①水稲 ①スゲ ①シブ ①藻類 ①ソテツ
①大根 ①大豆 ①竹(たけ) ①クロ
①地衣 ①チーク ①テンサイ ①トウモロ
①トクサ ①とど〔～松〕 ①トマト ①葉
①梨 ①ナズナ ①ナツメ ①人参 ①海苔
①パーム ①梅松 ①パイナップル
①バクテリア ①バラ(はぜ) ①バナナ
①ペピルス ①パ ①馬鈴薯
①ビー〔～ナッツ〕 ①稗(ひえ)
①ブシロフィトン ①ブドウ ①ブナ
①ホップ ①松 ①マホガニー ①豆
①マングローブ ①麦 ①モミ ①桃
①もちろし ①ヤシ ①柳 ①ユウカリ
①ライ〔～麦〕 ①落花生 ①ワラン
①ラン藻 ①リンゴ ①鱒木 ①レタス
①レモン ①蓮華 ①藍木(ろぼく)
①麻(あさ) ①茸 ①小豆 ①蔴(い)
①イチゴ ①イチョウ ①稲(いな) ①イモ
①エンドウ ①オモダカ ①オリブ
①オレンジ ①カエデ ①カカオ ①樺
①カジメ ①ガジュマル ①樺 ①カビ
①かぼちゃ ①甘藷 ①キノコ ①黍
①キャベツ ①キュウリ ①樫(くぬぎ)
①栗 ①クロッカス ①クロレラ ①桑
①珪藻 ①苜 ①胡麻 ①西(こも) ①昆布
①桜 ①性 ①シダ ①芝
①じゃが〔～いも〕 ①ジュート ①シュロ
①スイカ ①杉 ①ぜんまい ①藻類 ①大豆
①竹(たけ) ①チーク ①チューリップ

①テンサイ ①とど〔～松〕 ①葉 ①梨
①ナス ①ナズナ ①ナツメ ①樺(なら)
①ネギ ①海苔 ①パイナップル ①白菜
①バナナ ①ピーマン ①ヒバ ①ブドウ
①ブナ ①松 ①豆 ①ミカン ①麦
①メロン ①藻(も) ①モミ ①桃
①もちろし ①ヤシ ①柳 ①ユリ
①ラッキョウ ①ワラン ①ラン藻 ①リンゴ
①レタス ①レモン ①わかめ ①わかび
①蕨

1・553

高) ①枝(えだ) ①芽(が) ①花芽 ①仮根
①果実 ①花粉 ①球根 ①極核
②茎(くさ) ①果物 ②茎(けい) ①結節
①コブラ ①根(こん) ①根粒 ①師首
①子のう ①茎(しへ) ①子房
①株(しゅ) ①樹皮 ①樹皮 ①種子
①樹枝 ①樹脂 ①種皮 ①樹皮 ①子葉
①鞘(しょう) ①針葉 ①桑葉 ①刺芽
①種(たね) ①短莖 ①柱頭 ①頂芽
①長莖 ①莖(つる) ①道莖 ①同株
①トゲ ①苗(なえ) ①根(ね) ①年輪
①葉〔言～〕 ①葉(は) ①胚軸 ①胚珠
①胚乳 ①胚のう ①胚柄 ①莖芽
①花(はな) ①反足 ①被子 ①フィリ
①耶(ふし) ①アラワー ①穂(ほ)
①胞子 ①実(み) ①芽(め) ①綿花
①羽(もみ) ①葯(やく) ①幼芽 ①幼根
①葉身 ①葉肉 ①葉柄 ①落葉 ①落果
①陰層 ①葉
中) ①枝(えだ) ①果実 ①花粉 ①莖(くさ)
①パーム ①莖(けい) ①根木 ①サクラソノ
①師首 ①雌器 ①茎(しへ) ①子房
①種子 ①樹脂 ①桑(は) ①針葉 ①苔葉
①種(たね) ①柱頭 ①莖(つる) ①道莖
①苗(なえ) ①根(ね) ①葉(は)
①梅花 ①胚珠 ①莖芽 ①花(はな)
①穂(ほ) ①胞子 ①実(み)
①幹(みき) ①芽(め) ①綿花
①羽(もみ) ①葉柄 ①葉脈 ①落葉
①落花生 ①落果

1・560

高) ①アニマル ①猿人 ①オーストラロピテクス
①旧人 ①原人 ①蛇蝎 ①人類 ①鳥獸
①動物
中) ①人類 ①動物
1・561
高) ①アザラシ ①犬(いぬ) ①ウサギ
①牛(うし) ①馬(うま) ①狼
①海獣(かいじゅう) ①家畜 ①カバ
①カンガルー ①狐 ①旧象 ①牛馬

各語についた数字は出現教科数(全教科は、1のときは右の略号で教科名を示す)。出現教科数が漢数字の時は社会科学系教科のみ、白丸算用数字の場合は理科系教科のみ、黒丸算用数字は理・社両方への出現を示す。

(高校) ①…物理 ①…化学 ①…生物 ①…地学 ①…倫社 ①…政経 ①…日本史 ①…世界史 ①…地理
(中学) ①…理1上 ①…理1下 ①…理2上 ①…理2下 ①…公民 ①…地理 ①…歴史

①キリン ②熊 ③熊 ④犬(けん)
 ①コアラ ②牝牛 ③コウモリ ④犀
 ①狼(さる) ②獣(じゅう) ③ステゴドン
 ④セイウチ ⑤象 ⑥トナカイ ⑦肉牛
 ⑧乳牛 ⑨ネコ ⑩ネズミ ⑪羊 ⑫豹
 ⑬豚(ぶた) ⑭マンモス ⑮猛獣 ⑯山羊
 ⑰ヤク ⑱有畜 ⑲ライオン ⑳ラッコ
 ㉑ロバ

1・562

高) ①アヒル ②ガチョウ ③鴨 ④カモメ
 ⑤カラス ⑥雁 ⑦ダチョウ ⑧鳥(ちょう)
 ⑨鳥類 ⑩鳥(とり) ⑪鶏(にわとり)
 ⑫白鳥 ⑬鳩 ⑭鷹(ひな) ⑮鳳凰 ⑯鷲
 ⑰カラス ⑱鴈 ⑲鳥類 ⑳トビ
 ㉑鳥(とり) ㉒鶏(にわとり) ㉓鷲

1・563

高) ①イモリ ②カエル ③ハ虫(〜類)
 ④蛇(へび) ⑤ワニ
 中) ①イモリ ②カエル ③亀 ④恐竜 ⑤トカゲ
 ⑥ハ虫(〜類) ⑦蛇(へび) ⑧ワニ

1・564

高) ①イワシ ②魚(うお) ③ウナギ ④エイ
 ⑤鰐(干し〜) ⑥カツオ ⑦魚(ぎょ)
 ⑧魚類 ⑨サケ ⑩サメ ⑪タラ ⑫ニシン
 ⑬鯖魚 ⑭板皮 ⑮フィッシュ ⑯無類
 ⑰ユーステノブテロン
 中) ①アジ ②イワシ ③魚(うお) ④カツオ
 ⑤魚(ぎょ) ⑥魚類 ⑦グッピー ⑧サケ
 ⑨サバ ⑩サワラ ⑪サンマ ⑫スケトウ
 ⑬鮮魚 ⑭タイ ⑮タナゴ ⑯タラ ⑰ハマチ
 ⑱ブリ ⑲マグロ ⑳マス

1・565

高) ①蟻 ②イナゴ ③ウンカ ④蚊 ⑤蛾 ⑥蚕
 ⑦クワコ ⑧ゴカイ ⑨昆虫 ⑩さなぎ
 ⑪成虫 ⑫虫(ちゅう) ⑬ツツヅ
 ⑭トンボ ⑮蝶 ⑯蜂 ⑰蟻 ⑱マキ[蟻〜]
 ⑲蛄 ⑳虫(むし) ㉑ユスリ[〜蚊]
 ㉒幼虫
 中) ①アブ ②蛆(うじ) ③蛾 ④害虫
 ⑤コガネ[虫] ⑥昆虫 ⑦虫(ちゅう)
 ⑧蝶 ⑨ハエ ⑩蜂 ⑪バッタ ⑫蛄(まゆ)
 ⑬虫(むし) ⑭幼虫

1・566

高) ①アゾトバクター ②アメーバ
 ③アンモナイト ④イカ ⑤イノセラムス
 ⑥ウイルス ⑦カニ ⑧エビ ⑨オウム ⑩貝
 ⑪回虫 ⑫カニ ⑬菌 ⑭菌類 ⑮クモ
 ⑯クラゲ ⑰クロストリジウム
 ⑱グロビゲリナ ⑲細菌 ⑳サンリ ㉑珊瑚
 ㉒猩猩(しょうじょう) ㉓タコ ㉔天竜
 ㉕頭足 ㉖バクテリア ㉗蛤 ㉘ヒル ㉙福竜
 ㉚プラナリア ㉛プランクトン ㉜アルテウス
 ㉝ホヤ ㉞ミミズ ㉟モノアラ[〜貝]
 ㊱有孔 ㊲リグヴァイアサン ㊳レビドシクリナ
 ㊴腕足
 中) ①アサリ ②アメーバ ③イカ ④ウニ
 ⑤エビ ⑥貝 ⑦カニ ⑧菌 ⑨細菌
 ⑩ザリガニ ⑪珊瑚 ⑫シジミ
 ⑬猩猩(しょうじょう) ⑭タコ ⑮グニ
 ⑯なめくじ ⑰プランクトン ⑱ミミズ
 ⑲モノアラ[〜貝]

1・570

高) ①道骸 ②遺体 ③体(からだ) ④器官
 ⑤骨格 ⑥弱体 ⑦伸筋 ⑧人身 ⑨身体
 ⑩成体 ⑪生体 ⑫全身 ⑬体位 ⑭軟体
 ⑮内体 ⑯操 ⑰母体 ⑱身(み)
 中) ①道骸 ②遺体 ③体(からだ) ④器官
 ⑤死骸 ⑥死体 ⑦人骨 ⑧身体 ⑨人体
 ⑩身(み)

1・571

高) ①頭(あたま) ②咽喉 ③顔(かお)
 ④眼球 ⑤眼杯 ⑥眼柄 ⑦くちばし
 ⑧顎(けい) ⑨口腔 ⑩虹彩 ⑪後頭
 ⑫舌(した) ⑬赤眼 ⑭双眼 ⑮頭形
 ⑯瞳孔 ⑰内耳 ⑱肉眼 ⑲白眼 ⑳嘴 ㉑鼻
 ㉒ま[目] ㉓耳(みみ) ㉔目(め)
 中) ①頭(あたま) ②顔(かお) ③口腔
 ④耳(じ) ⑤舌(した) ⑥肉眼
 ⑦鼻(はな) ⑧耳腔(みみこう)
 ⑨頬(ほ) ⑩耳(みみ) ㉑目(め)

1・572

高) ②尾(お) ③肩 ④胸部 ⑤肛門 ⑥背
 ⑦前胸 ⑧背部 ⑨腹(はら) ⑩尾部
 ⑪腹腔 ⑫腹部 ⑬胸(むね) ⑭腰部
 ⑮ろく間[〜筋]
 中) ②尾(お) ③肩(かた) ④肛門
 ⑤腰(こし) ⑥背 ⑦胸 ⑧腹(はら)
 ⑨腹部 ⑩胸(むね) ⑪脇

1・573

高) ①足(あし) ②腕(うで) ③偽足
 ④指(し) ⑤膝蓋 ⑥多指 ⑦短指
 ⑧ハンド ⑨膝 ⑩腿 ⑪指(ゆび)
 ⑫翼(よく)
 中) ①足(あし) ②腕(うで) ③関節
 ④翼(つばさ) ⑤手(て) ⑥膝
 ⑦趾(ひれ) ⑧指(ゆび)

1・574

高) ①アラタ ②暗帯 ③胃 ④胃腺 ⑤胃腸
 ⑥胃壁 ⑦えら ⑧延髄 ⑨横膈 ⑩角膜
 ⑪肝(きも) ⑫肝臓 ⑬間脳 ⑭筋肉
 ⑮血管 ⑯腱 ⑰後脳 ⑱後葉 ⑲糸球
 ⑳子宮 ㉑軸索 ㉒視床 ㉓シナプス ㉔終脳
 ㉕絞板 ㉖小脳 ㉗静脈 ㉘腎 ㉙心筋
 ㉚神経 ㉛心室 ㉜心臓 ㉝腎臓 ㉞心房
 ㉟脾臓 ㊱髄脳 ㊲頭脳 ㊳精巣 ㊴声帯
 ㊵脊索(せきさく) ㊶膝 ㊷前胃 ㊸前頭
 ㊹前脳 ㊺体腔 ㊻体節 ㊼大脳 ㊽胎盤
 ㊾増脳 ㊿中脳 ㊱中葉 ㊲腸 ㊳腸間
 ㊴腸管 ㊵膀胱 ㊶腸壁 ㊷洞(とう)
 ㊸動脈 ㊹内臓 ㊺心臓 ㊻ニューロン
 ㊼尿管 ㊽ネフロン ㊾精巣 ㊿肺
 ㊱肺臓 ㊲半規 ㊳披膜 ㊴副腎 ㊵腹膜
 ㊶膜 ㊷無膜 ㊸明帯 ㊹網膜 ㊺門脈
 ㊻有膜 ㊼羊膜 ㊽卵巣 ㊾莖脳
 中) ①胃 ②えら ③汗腺 ④肝臓 ⑤筋肉
 ⑥血管 ⑦子宮 ⑧小腸 ⑨静脈 ⑩食道
 ⑪神経 ⑫心室 ⑬心臓 ⑭腎臓 ⑮心房
 ⑯脾(すい)臓 ⑰頭脳 ⑱精巣 ⑲腺
 ⑳大腸 ㉑大脳 ㉒胆のう ㉓腸 ㉔動脈
 ㉕内臓 ㉖脳 ㉗肺 ㉘半規 ㉙膀胱 ㉚膜
 ㉛網膜 ㉜雄器 ㉝卵巣

1・575

高) ①羽毛 ②鱗(うろこ) ③温点
 ④髪(かみ) ⑤皮(かわ) ⑥金髪
 ⑦毛(け) ⑧上皮 ⑨真皮
 ⑩双翅(そうし) ⑪筋点 ⑫頭髪 ⑬ヘゲ
 ⑭羽根 ⑮皮下 ⑯皮質 ⑰皮膚 ⑱表皮
 ⑲ヘア ⑳毛(もう) ㉑毛髪 ㉒冷点
 中) ①羽毛 ②鱗(うろこ) ③髪(かみ)
 ④皮(かわ) ⑤毛(け) ⑥羽根 ⑦皮膚
 ⑧表皮 ⑨鬚(まげ)

1・576

高) ①殻(かく) ②角質 ③殻(から) ④亀甲
 ⑤鱗骨 ⑥甲殻 ⑦甲骨 ⑧骨角 ⑨骨髄
 ⑩指骨 ⑪軟骨 ⑫触角 ⑬真珠 ⑭髓質
 ⑮髓鞘(ずいしょう) ⑯脊髄 ⑰脊性
 ⑱脊索 ⑲せん髄 ⑳象牙 ㉑軟骨
 ㉒歯(は) ㉓骨(ほね) ㉔卵殻 ㉕肋骨
 ㉖殻(から) ㉗牙(きば) ㉘臼歯 ㉙大歯
 ㉚甲(こう) ㉛甲骨 ㉜舍利 ㉝触角

①真珠 ②脊髄 ③脊性 ④角(つの)
 ⑤歯(は) ⑥骨(ほね)

1・577

高) ①アクチン ②アスコルビン ③汗(あせ)
 ④アドレナリン ⑤アミノ ⑥アルギニン
 ⑦アルブミン ⑧胃液 ⑨インシュリン
 ⑩嘔吐 ⑪オーキシン ⑫核酸 ⑬ガストリン
 ⑭花成 ⑮果糖 ⑯牛乳 ⑰グロビン
 ⑱血(けつ) ⑲血液 ⑳血球 ㉑血漿
 ㉒血糖 ㉓コルチコイド ㉔脂質
 ㉕ジベレリン ㉖脂肪 ㉗人糞尿 ㉘尿液
 ㉙セクレチン ㉚体液 ㉛唾液 ㉜胆汁
 ㉝蛋白 ㉞血(ち) ㉟乳(ちち)
 ㊱チトクローム ㊲チロキシン
 ㊳涙(なみだ) ㊴乳(にゅう) ㊵乳汁
 ㊶尿 ビタミン ㊷フェロモン ㊸ヘモ
 ㊹ホルモン ㊺ミエリン ㊻ミオシン ㊼油脂
 ㊽羊水 ㊾リンパ
 中) ①汗(あせ) ②アミノ[〜酸] ③胃液
 ④牛乳 ⑤血液 ⑥血球 ⑦血漿 ⑧血小板
 ⑨脂肪 ⑩脾(すい)液 ⑪唾液 ⑫胆汁
 ⑬蛋白 ⑭血(ち) ⑮乳(ちち) ⑯腸液
 ⑰乳(にゅう) ⑱尿 ビタミン
 ⑲糞(ふん) ㉑ペプトン

1・578

高) ②卵(たまご) ③端黄 ④中黄 ⑤蛋黄
 ⑥不割卵 ⑦卵(らん) ⑧卵黄
 中) ②卵卵 ③卵(たまご) ④卵(らん)
 ⑤卵白

1・580

高) ①命(いのち) ②うつせみ ③寿命 ④身命
 ⑤生(せい) ⑥生命 ⑦天命 ⑧立命
 中) ①命(いのち) ②寿命 ③人命 ④生命

1・581

高) ①生き ②生み ③円熟 ④古い ⑤開花
 ⑥寄生 ⑦共生 ⑧群生 ⑨原生 ⑩更生
 ⑪出産 ⑫出生 ⑬生死 ⑭生成 ⑮常緑
 ⑯新生 ⑰生育 ⑱生死 ⑲成熟 ⑳生息
 ㉑生存 ㉒生誕 ㉓成長 ㉔双生 ㉕脱皮
 ㉖誕生 ㉗妊娠 ㉘松性 ㉙生え ㉚発育
 ㉛発芽 ㉜発根 ㉝孵化 ㉞分焼 ㉟密生
 ㊱野生 ㊲幼生 ㊳卵割 ㊴成熟 ㊵輪廻
 ㊶生き ㊷生け ㊸寄生 ㊹出産 ㊺出生
 ㊻常緑 ㊼生(せい) ㊽生育 ㊾成熟
 ㊿生存 ㊱成長 ㊲誕生 ㊳生え ㊴発育
 ㊵発芽 ㊶孵化 ㊷卵割 ㊸毛(二〜作)
 ㊹野生

1・582

各語についた数字は出現教科数(全教科は*, 1のときは右の略号で教科名を示す)。出現教科数が漢数字の時は社会科学系教科のみ, 白丸算用数字の場合は理科系教科のみ, 黒丸算用数字は理・社両方への出現を示す。

(高校) ④…物理 ⑤…化学 ⑥…生物 ⑦…地学 ⑧…倫社 ⑨…改経 ⑩…日本史 ⑪…世界史 ⑫…地理
 (中学) ④…理1上 ⑤…理1下 ⑥…理2上 ⑦…理2下 ⑧…公民 ⑨…地理 ⑩…歴史

高) ①圧殺 ②暗殺 ③往生 ④餓死 ⑤枯れ
 ⑥虐殺 ⑦急死 ⑧枯死 ⑨殺し ⑩殺害
 ⑪死 ⑫死去 ⑬自決 ⑭自殺 ⑮死亡
 ⑯死滅 ⑰殺生 ⑱斃死 ⑲致死 ⑳敗死
 ㉑埋死 ㉒病没 ㉓謀殺
 中) ①暗殺 ②往生 ③餓死 ④枯れ ⑤急死
 ⑥死 ⑦自害 ⑧自決 ⑨自殺 ⑩死に
 ⑪死亡 ⑫切腹 ⑬斃死 ⑭病死

1・583

高) ①息(いき) ②遺伝 ③解糖 ④キセニア
 ⑤くしゃみ ⑥恒温 ⑦交維 ⑧交配 ⑨呼吸
 ⑩呼吸 ⑪混血 ⑫受精 ⑬受粉 ⑭消化
 ⑮生殖 ⑯造血 ⑰遺精 ⑱発汗
 ⑲発酵 ⑳泌乳 ㉑不妊 ㉒不妊 ㉓腐敗
 ㉔分泌 ㉕利尿
 中) ①息(いき) ②恒温 ③呼吸 ④混血
 ⑤受精 ⑥消化 ⑦窒息 ⑧腐敗

1・584

高) ①傷(きず) ②健康 ③傷害 ④負傷
 ⑤やけど
 中) ①傷(きず) ②健康 ③死傷 ④被爆
 ⑤負傷

1・585

高) ①疫病 ②感染 ③疾患 ④疾病 ⑤廃疾
 ⑥発熱 ⑦発病 ⑧肥大 ⑨病(びょう)
 ⑩病気
 中) ①症 ②伝染 ③発熱 ④発病
 ⑤病(びょう) ⑥病気

1・586

高) ①黄疽 ②癌 ③血友 ④肺炎
 ⑤震(ふるい) ⑥ペスト ⑦麻痺 ⑧流血
 中) ①喘息 ②中毒

1・587

高) ①色盲 ②盲目
 中) ①盲目

2・111

高) ①おく〔於〕 *おける〔於〕 ②かかわる
 *関する ③おける *従う ④準ずる
 ⑤属する *対する ⑥慣わる ⑦困む
 *就く ⑧響く *因る *～られる
 *～れる
 中) ①おく〔於〕 ②おける〔於〕 ③かかわる
 ④関する ⑤属する *従う ⑥属する
 *対する ⑦慣わる *就く ⑧響く ⑨基く

*因る *～られる *～れる

2・112

高) *当たる ①兼ねる ②異なる ③即する
 *違ふ ④進える ⑤似る ⑥反する
 *類する
 中) *当たる ①兼ねる ②異なる ③即する
 *違ふ ④進える ⑤似る ⑥反する

2・113

高) ①浴びせる ②浴びる ③抱(いだ)く
 ④負う ⑤預う ⑥帯びる ⑦負わす
 ⑧抱える ⑨囲む ⑩かざす ⑪かぶせる
 ⑫かぶる ⑬からむ ⑭披る ⑮包む ⑯担う
 ⑰刺ぐ ⑱はさむ ⑲はらむ *含む
 *含める ⑳混ざる ㉑交じえる ㉒混じる
 ㉓混ぜる ㉔まつわる ㉕まとう ㉖攪する
 ㉗溶する
 中) ①浴びる ②抱(いだ)く ③負う ④預う
 ⑤帯びる ⑥負わす ⑦抱える ⑧囲む
 ⑨かざす ⑩かぶせる ⑪かぶる ⑫絡む
 ⑬披る ⑭包む ⑮担う ⑯刺ぐ ⑰はさむ
 *含む ⑱含める ⑲交える ⑳混じる
 ㉑混ぜる

2・120

高) *居(いる) ①居(お)る ②候う
 ③存する ④侍る ⑤控える
 中) *居(いる) ①居(お)る ②存する
 ③控える

2・121

高) ①曇く *現れる *有る ②出でる ③隠す
 ④かくまう ⑤隠れる ⑥きざす
 *出(だ)す ⑦呈する *出る ⑧潜む
 中) ①現れる *有る ②隠れる *出(だ)す
 *出る ③潜む

2・122

高) ①起きる *起こす *起こる ②産する
 *生ずる *成る
 中) ①起きる ②起こす *起こる ③生ずる
 *成る

2・124

高) *失う ①失せる ②落とす ③消える
 ④消す ⑤絶える ⑥尽きる ⑦尽くす
 ⑧なくす ⑨残す *残る ⑩滅びる
 ⑪滅ぼす
 中) ①失う ②消える ③消す ④絶える
 ⑤尽くす ⑥なくす ⑦残す *残る

①滅びる ②滅ぶ ③滅ぼす

2・125

高) ①要る ②すたれる ③捨てる ④保つ
 ⑤取らす *取る *除く ⑥排する
 ⑦廃する ⑧はずす ⑨省く ⑩払う
 ⑪要する ⑫略する
 中) ①要る ②捨てる ③保つ *取る *除く
 ④はずす ⑤払う ⑥要する ⑦略する

2・130

高) ①欠かす ②欠く ③欠ける ④備える
 ⑤備わる ⑥揃う ⑦揃える ⑧整う
 ⑨整える ⑩乱す ⑪乱れる
 中) ①欠く ②欠ける ③備える ④そろう
 ⑤整う ⑥整える ⑦乱す ⑧乱れる

2・131

高) ①いける ②兼ねる〔接尾的〕 ③効く
 *できる
 中) ①いける *できる

2・132

高) ①荒す ②壊す ③すさぶ ④すさむ
 ⑤損なう ⑥外れる
 中) ①荒す ②壊す ③損なう ④外れる

2・133

高) ①かなう ②かなえる ③そぐう ④適する
 ⑤配する
 中) ①かなう ②かなえる ③適する

2・134

高) ①替める ②張る〔自動詞〕 ③ゆるむ
 ④ゆるめる
 中) ①替める ②張る〔自動詞〕 ③ゆるむ
 ④ゆるめる

2・1500

高) *変える ①化する *まる〔高～〕
 *める〔強～〕
 中) *変える ②まる〔高～〕 ③める〔強～〕

2・1501

高) ①改める ②交わす *変わる ③直す
 ④直す ⑤復する ⑥戻る
 中) ①改まる ②改める *変わる *直す
 ③直す

2・1502

高) ①出(いだ)す ②終える ③終わる
 ④しまう ⑤済む ⑥断つ ⑦とどえる
 *始まる *始める ⑧果てる ⑨休む
 ⑩止む ⑪止(や)める
 中) ①出(いだ)す ②終える ③終わる
 *しまう ④済む ⑤断つ ⑥とどえる
 ⑦始まる *始める ⑧果てる ⑨休む
 ⑩止む ⑪止(や)める

2・1503

高) ①継ぐ *続ぐ ②続ける
 中) ①継ぐ ②続ぐ *続ける

2・1510

高) ①動かす *動く
 中) *動かす *動く

2・1511

高) ①振る ②振う ③振れる ④回す *回る
 ⑤めぐらす ⑥めぐる ⑦ゆする ⑧ゆらぐ
 ⑨ゆる〔揺〕 ⑩ゆるがす ⑪ゆるる
 中) ①振る ②振う ③振れる ④回す ⑤回る
 ⑥めぐらす ⑦めぐる ⑧ゆらぐ ⑨ゆるる

2・1512

高) ①留まる ②留める ③止(と)める
 ④止まる
 中) ②とどまる ③とどめる ④止まる
 ⑤止(と)める

2・1513

高) ①そびえる ②立たす *立つ ③なびく
 ④横たわる
 中) ①すわる ②そびえる *立つ

2・1514

高) ①傾く ②傾ける ③くつがえす ④転がる
 ⑤倒す ⑥倒れる ⑦翻す
 中) ①傾く ②傾ける ③くつがえす ④転がす
 ⑤転がる ⑥倒す ⑦倒れる

2・1515

高) *置く ①掲げる *掛ける ②構える
 ③支える ④敷く ⑤据える ⑥掛う ⑦釣る
 ⑧つるす
 中) *置く ①掲げる *掛ける ②構える
 *支える ③敷く ④掛う ⑤垂れる ⑥釣る
 ⑦つるす

各語についた数字は出現教科数(全教科は*, 1のときは右の略号で教科名を示す)。出現教科数が漢数字の時は社会科学系教科のみ, 白丸算用数字の場合は理科系教科のみ, 黒丸算用数字は理・社両方への出現を示す。

(高校) ①…物理 ②…化学 ③…生物 ④…地学 ⑤…倫社 ⑥…政経 ⑦…日本史 ⑧…世界史 ⑨…地理
 (中学) ①…理1上 ②…理1下 ③…理2上 ④…理2下 ⑤…公民 ⑥…地理 ⑦…歴史

2・1516

高) ①埋(う)める ②埋(う)もれる
③没(つ)ける ④没ずる ⑤没げる ⑥放つ
⑦はまる ⑧はめる ⑨没す ⑩ほうる(放)
⑪没する ⑫もぐる

中) ①埋(うず)もれる ②埋(う)める
③埋(う)もれる ④漬ける ⑤没ずる
⑥没げる ⑦はまる ⑧はめる ⑨没す
⑩没する ⑪もぐる

2・1521

高) ①至る ②移す ③移る ④おくる(送・贈)
⑤及ぶ ⑥及ぼす ⑦越える ⑧越す
⑨ずらす ⑩ずれる ⑪委する ⑫そらす
⑬それる ⑭達する ⑮たどる ⑯転ずる
⑰届く ⑱届ける ⑲のける ⑳運ぶ
㉑送る ㉒移る ㉓もたらす ㉔渡す
㉕渡る

中) ①至る ②移す ③移る ④おくる(送・贈)
⑤及ぶ ⑥及ぼす ⑦越える ⑧越す
⑨ずらす ⑩ずれる ⑪委する ⑫送する
⑬たどる ⑭届く ⑮届ける
⑯のける(押し〜) ⑰運ぶ ⑱送る
⑲もたらす ⑳よこす ㉑渡す ㉒渡る

2・1523

高) ①駆(か)る ②さまよう ③滑る
④ただよう ⑤飛ばす ⑥飛ばす ⑦流す
⑧流れる ⑨走る ⑩滑む ⑪跳ねる

中) ①駆(か)る ②滑る ③ただよう ④飛ばす
⑤飛ばす ⑥流す ⑦流れる ⑧這う ⑨走る

2・1524

高) ①伝える ②伝わる ③貫く ④徹する
⑤通す ⑥通る

中) ①伝える ②伝わる ③貫く ④徹する
⑤通す ⑥通る

2・1525

高) ①追う ②通う ③過ぎる ④通ずる
⑤逃げる ⑥送す ⑦送れる

中) ①追う ②通う ③過ぎる ④通ずる
⑤送がす ⑥逃げる ⑦送れる

2・1526

高) ①退く ②退ける ③進む ④進める
⑤進む ⑥退ける ⑦進む ⑧進める

2・1527

高) ①赴く ②返す ③帰る ④きたす ⑤きたる
⑥来る ⑦去る ⑧戻す ⑨行く
中) ①赴く ②返す ③帰る ④来る ⑤去る
⑥戻す ⑦戻る ⑧行く

2・1530

高) ①入(い)る ②入(い)れる ③交(か)う
④入(はい)る ⑤はみ出す ⑥アッシュ
中) ①入(い)る ②入(い)れる ③交(か)う
④入(はい)る

2・1531

高) ①おさめる(納・取) ②込む ③込める
④脱する ⑤詰める ⑥抜く ⑦抜ける
中) ①おさめる(納・取) ②込む ③込める
④脱する ⑤詰める ⑥抜く ⑦抜ける

2・1532

高) ①汲む ②澄す ③こもる ④吸う ⑤注ぐ
⑥ひそめる ⑦漏れる
中) ①汲む ②澄す ③こもる ④染みる ⑤吸う
⑥注ぐ

2・1540

高) ①上がる ②上げる ③陥る ④落ちる
⑤降りる ⑥下(くだ)す ⑦下る ⑧下がる
⑨下げる ⑩上(のぼ)る
中) ①上がる ②上げる ③陥る ④落ちる
⑤落とす ⑥下(くだ)す ⑦こぼす
⑧こぼれる ⑨下がる ⑩下げる ⑪垂らす
⑫上(のぼ)る

2・1541

高) ①浮かぶ ②浮かべる ③浮く ④降ろす
⑤沈む ⑥沈める ⑦たなびく ⑧乗せる
⑨乗る
中) ①浮かぶ ②浮く ③降りる ④降ろす
⑤沈む ⑥沈める ⑦乗せる ⑧乗る

2・1550

高) ①合う ②合わせる ③合わせる ④合する
⑤組む ⑥解く ⑦放す
中) ①合う ②合わせる ③組む ④解く ⑤放す
⑥ほどく

2・1551

高) ①まとまる ②まとめる
中) ①まとまる ②まとめる

2・1552

高) ①あてがう ②介する ③散らす ④散らばる
⑤隔たる ⑥隔てる ⑦分かたつ ⑧分かれる
⑨分ける
中) ①散らばる ②散る ③隔てる ④分かれる
⑤分ける

2・1553

高) ①開(あ)く ②開ける(他動詞) ③閉ざす
④閉じる ⑤開(ひら)く ⑥封ずる
中) ①開(あ)く ②開ける(他動詞) ③閉ざす
④閉じる ⑤開(ひら)く

2・1554

高) ①重なる ②重ねる ③しぼる ④束ねる
⑤つながる ⑥つなぐ ⑦積む ⑧積もる
⑨結ぶ ⑩盛る
中) ①重なる ②重ねる ③しぼる ④つながる
⑤つながり ⑥積む ⑦積もる ⑧結ぶ
⑨盛る

2・1555

高) ①集まる ②集める
中) ①集まる ②集める ③募る

2・1556

高) ①連れる ②伴う ③率いる
中) ①連れる ②伴う ③率いる

2・1560

高) ①接する ②迫る ③付く ④付ける
⑤触れる ⑥寄せる ⑦寄る
中) ①接する ②迫る ③付く ④付ける
⑤触れる ⑥寄せる ⑦寄る

2・1561

高) ①遠ざかる ②遠ざける ③取れる ④離れる
中) ①遠ざかる ②遠ざける ③取れる ④離れる

2・1562

高) ①連なる ②連ねる ③並ぶ ④並べる
⑤付する ⑥列する
中) ①連なる ②連ねる ③並ぶ ④並べる
⑤付する

2・1563

高) ①当てる ②叩く ③ぶつかる
中) ①当てる ②叩く ③ぶつかる ④ぶつける

2・1564

高) ①圧する ②押える ③押す ④こする
⑤揺る ⑥揺れる ⑦突く ⑧引く ⑨プル
中) ①押さえる ②押す ③こする ④こすれる
⑤する(揺) ⑥突く ⑦引く

2・1565

高) ①さえぎる ②妨げる ③塞(せ)く
④詰まる ⑤はばむ ⑥張る(他動詞)
⑦ふさぐ ⑧防ぐ
中) ①さえぎる ②妨げる ③詰まる ④はばむ
⑤ふさぐ ⑥防ぐ

2・1570

高) ①折る ②屈する ③くびれる ④しぼむ
⑤閉まる ⑥ねじれる ⑦のす(伸)
⑧のめす(うち〜) ⑨曲がる ⑩巻く
⑪曲げる ⑫ゆがむ ⑬ゆがめる
中) ①折る ②折れる ③くねる ④しぼる
⑤締まる ⑥たたむ ⑦のす(伸) ⑧曲がる
⑨巻く ⑩曲げる ⑪ゆがめる ⑫よじる

2・1571

高) ①刈る ②刻む ③切る ④切れる ⑤くずす
⑥くずれる ⑦砕く ⑧砕ける ⑨削る
⑩壊れる ⑪差す(他動詞)
⑫差す(自動詞) ⑬つぶす ⑭つぶれる
⑮にじる(踏み〜) ⑯割がす ⑰割られる
⑱握る ⑲彫る ⑳めげる ㉑もぐる
㉒やぶれる(敗・破) ㉓割れる
中) ①刈る ②刻む ③切る ④切れる ⑤くずす
⑥くずれる ⑦砕く ⑧削る ⑨壊れる
⑩差す ⑪つぶす ⑫つぶれる
⑬にじる(踏み〜) ⑭割がす ⑮握る
⑯彫る ⑰めげる ⑱やぶれる(敗・破)

2・1580

高) ①塗れる ②余す ③余る ④加える
⑤加わる ⑥減ずる ⑦減える ⑧溜まる
⑨増える ⑩増やす ⑪減らす ⑫減る
⑬増す ⑭満たす ⑮満ちる ⑯満つ
⑰みなぎる
中) ①塗れる ②余る ③加える ④加わる
⑤減える ⑥足す ⑦たたえる(湛)
⑧溜まる ⑨溜める ⑩増える ⑪増やす
⑫減らす ⑬減る ⑭増す ⑮満たす
⑯満ちる ⑰満つ ⑱みなぎる

2・1581

高) ①縮む ②縮める ③伸ばす ④伸びる
中) ①縮まる ②縮む ③縮める ④伸ばす

各語についた数字は出現教科数(全教科は*, 1のときは右の略号で教科名を示す)。出現教科数が漢数字の時は社会科学系教科のみ, 白丸算用数字の場合は理科系教科のみ, 黒丸算用数字は理・社両方への出現を示す。

(高校) ①…物理 ②…化学 ③…生物 ④…地学 ⑤…倫社 ⑥…政経 ⑦…日本史 ⑧…世界史 ⑨…地理
(中学) ①…理1上 ②…理1下 ③…理2上 ④…理2下 ⑤…公民 ⑥…地理 ⑦…歴史

⑨伸びる
2・1582
高) ⑨薄らぐ ⑨薄れる ⑨せばまる ⑨せばめる
*広がる ⑦広げる ⑨ふくらむ ⑨ふくれる
中) ⑨かさむ ⑨広がる ⑨広げる ⑨ふくらむ
2・1583
高) ⑨煽(あお)る ⑨褒える ⑨しのぐ
中) ⑨褒える ⑨しのぐ ⑨跳る
2・16
高) ⑨明かす ⑨明ける(自動詞) ⑨急ぐ
⑨遅らせる ⑦遅れる ⑨暮らす ⑨暮れる
⑨際する ⑨先んずる ⑨過ごす
中) ⑨程(た)つ ⑨次ぐ ⑨進む ⑨進する
⑨明ける(自動詞) ⑨急ぐ ⑨遅らす
⑨遅らせる ⑨遅れる ⑨暮らす ⑨際する
⑨過ごす ⑨程つ ⑨次ぐ ⑨進する
2・17
高) ⑨逆らう ⑨仕切る ⑨治う ⑨背く
⑨交わる ⑨向かう ⑨向く ⑦向ける
⑨面する
中) ⑨仕切る *治う ⑨背く ⑨進む ⑨交わる
*向かう ⑨向く ⑨向ける ⑨面する
2・18
高) ⑨とがる ⑨へこむ
中) ⑨とがる ⑨ひずむ
2・19
高) ⑦補う ⑨劣る ⑨限る ④極める ⑦優れる
⑨足りる ⑨勝る
中) ⑦補う ⑨劣る ⑨限る ④優れる ⑨足りる
2・300
高) ⑨抱きる ⑨感ずる ⑨覚ます ④覚める
⑨眠る ⑨酔う
中) ⑨傷む ⑨感ずる ⑨くだびれる ⑨覚ます
⑨覚める ⑨寝れる ⑨眠る
2・301
高) ⑨味わう ⑨怒る ⑨憤る ⑨うろたえる
⑨怒る ⑨恐れる ⑨驚かす ⑨驚く
⑨おびやかす ⑨窮する ⑨苦しむ
⑨苦しめる ⑨こだわる ⑨困る ⑨楽しむ
⑨悩ます ⑨悩む ⑨喜ぶ
中) ⑨味わう ⑨恐れる ⑨驚く ⑨おびやかす

⑨苦しむ ⑨苦しめる ⑨困る ⑨楽しむ
⑨悩ます ⑨悩む ⑨喜ぶ
2・302
高) ⑨愛する ⑨仰ぐ ⑨あがめる ⑨憧れる
⑨あわれむ ⑨厭(いと)う ⑨卑しむ
⑨敬う ⑨うらやむ ⑨重んずる
⑨～がる(接辞) ⑨軽んずる ⑨嫌う
⑨好む ⑨親しむ ⑨慕ぶ ⑨懐かしむ
⑨惜む
中) ⑨愛する ⑨仰ぐ ⑨あがめる ⑨敬う
⑨惜しむ ⑨重んずる ⑨嫌う ⑨好む
⑨さげすむ ⑨親しむ ⑨慕ぶ
2・303
高) ⑨笑う
2・3040
高) ⑨忍ぶ ⑨堪(た)える
④つとめる(努・勤) ⑨励ます ⑨励む
⑨はばかり
中) ⑨忍ぶ ⑨堪(た)える
④つとめる(努・勤) ⑨励ます ⑨励む
2・3041
高) ⑨あきらめる ⑨甘んずる ⑨折る ⑨願みる
⑨期する ⑨悔いる ⑨願う ⑨望む
⑨ふける〔耽〕 ⑨欲する ⑦待つ
⑨むさぼる *求める
中) ⑨折る ⑨願みる ⑨くじける ⑨願う
⑨望む ⑨ふける〔耽〕 ⑦待つ ⑨むさぼる
*求める
2・3042
高) ⑨憤む ⑨跨る
中) ⑨跨る
2・305
高) ⑨修める ⑨覚える ⑨修する ⑨習う
⑨慣らす ⑨慣れる ⑨則(のっと)る
*学ぶ ⑨まねる ⑨忘れる
中) ⑨覚える ⑨習う ④慣れる
⑨則(のっと)る *学ぶ ⑨まねる
⑨忘れる
2・3060
高) ⑨危ぶむ ⑨疑う ⑨思(おぼ)す ⑨思う
*考える ⑨ぼる ⑨悟る *知る
⑨知れる ⑨信ずる ⑨まぎらわす
⑨まどわす ⑨迷う *認める *分かる

中) ⑨危ぶむ ⑨思う *考える ⑨さとの
*知る ⑨知れる ⑨信ずる ④認める
*分かる
2・3061
高) *選ぶ *比べる ⑨撰する ⑨例える
⑨比する
中) ⑨選ぶ *比べる ⑨例える
2・3062
高) ⑨あさる ⑨数える ⑨試みる ④探す
⑨探る ⑨除する ⑦調べる ⑨確かめる
⑨尋ねる ⑨試す *測る ⑨見付かる
⑨割る
中) ④数える ⑨試みる ④探す *調べる
*確かめる ⑨尋ねる ⑨試す *測る
⑨見付かる ⑨見付ける ⑨割る
2・3063
高) ⑨寝う ⑨占う ⑨決まる *決める
⑨決する ④定まる ④定める ⑨目する
中) ⑨寝う ⑨決まる *決める ④定まる
④定める
2・307
高) ④誤る ⑨いつわる ⑨裁く ⑨証する
⑨正す
中) ④誤る ⑨裁く ⑨正す
2・308
高) ⑨企てる ⑨講ずる ⑨もくろむ
中) ⑨企てる ⑨講ずる
2・3090
高) ④眺める ⑨ねらう *見える *見る
中) ④眺める ⑨ねらう ⑨のぞく〔覗〕
⑨見える *見る
2・3091
高) *示す ⑨見せる
中) *示す ⑨見せる
2・3092
高) ⑦聞く ⑨聞こえる
中) ⑨聞く
2・3093
高) ⑨嗅ぐ

中) ⑨嗅ぐ
2・310
高) ⑨歌う ⑨吟ずる ⑨称する ⑦唱える
*呼ぶ
中) ⑨歌う ⑨題する ⑨唱える ⑨名乗る
*呼ぶ
2・312
高) *表わす *言う ⑨仰す ⑨叫ぶ ⑨知らす
⑨申す
中) *表わす *言う ⑨叫ぶ ⑨知らす ⑨申す
2・313
高) *応ずる ④答る ⑨答える ⑨告げる
⑨問う ⑨説く ⑨述べる ⑨話す ⑨訳する
⑨論ずる
中) ⑨応ずる ⑨語る ⑨答える ⑨告げる
⑨問う ⑨説く ⑨述べる ④話す ⑨訳する
⑨論ずる
2・3150
高) ⑦書く ④記す ⑨綴る
中) *書く ④記す ⑨綴る
2・3151
高) ④読む
中) ④読む
2・32
高) ④写す
中) ④写す
2・320
高) ④写る ④描く
中) ④写る ④描く
2・330
高) ⑨開ける
中) ⑨開ける
2・331
高) ⑨乗ずる ⑨処する
中) ⑨乗ずる
2・332
高) ⑨いそしむ ⑨怠る ⑨仕える ④出く

各語についての数字は出現教科数(全教科は*, 1のときは右の略号で教科名を示す)。出現教科数が漢数字の時は社会科学系教科のみ, 白丸算用数字の場合は理科系教科のみ, 黒丸算用数字は理・社両方への出現を示す。

(高校) ④…物理 ④…化学 ③…生物 ④…地学 ④…倫社 ④…政経 ④…日本史 ④…世界史 ①…地理
(中学) ④…理1上 ④…理1下 ④…理2上 ④…理2下 ④…公民 ④…地理 ④…歴史

中) ⑩弄する
 ⑨怠る ⑨仕える ⑨働かす *働く
 2・333
 高) ⑨食う ⑨住まう ⑦住む ⑨食べる
 中) ⑨着る ⑨食う ⑨住まう ⑨住む ⑨食べる
 ⑨寝る ⑨置く
 2・335
 高) ⑨めとる
 2・336
 高) ⑨祝う ⑨拝む ⑨祭る ⑨祭る
 中) ⑨祝う ⑨祭る
 2・337
 高) ⑨遊ぶ ⑨泳ぐ
 中) ⑨踊る ⑨泳ぐ
 2・3390
 高) ⑨捕らえる ⑨捕らわれる
 中) ⑨捕らえる ⑨捕らわれる
 2・3392
 高) ⑨歩く ⑨駆ける ⑨つまづく ⑨ふまえる
 中) ⑨踏む ⑨またがる
 ⑨歩く ⑨駆ける ⑨蹴る ⑨踏まえる
 ⑨踏む ⑨またがる
 2・3393
 高) ⑨歩む ⑨揺く *振く(くる) ⑨つかむ
 ⑨揺む ⑨揺る
 中) ⑨歩む ⑨揺く ⑨振く(くる) ⑨しごく
 ⑨つまむ ⑨揺む ⑨揺る ⑨捨う ⑨もむ
 2・3394
 高) ⑨あえぐ ⑨ついはむ ⑨なめる ⑨飲む
 ⑨吐く ⑨吹く
 中) ⑨あえぐ ⑨かむ ⑨飲む ⑨吐く ⑨吹く
 2・342
 高) ⑨致す ⑨営む ⑨演ずる ⑨犯す *行う
 ⑨ごまかす ⑨させる *する〔為〕 ⑨捨う
 ⑨送げる ⑨なさる *為(な)す ⑨果たす
 ⑨振る舞う ⑨催す ⑨道る
 中) ⑨営む ⑨演ずる ⑨犯す *行う ⑨させる
 *する〔為〕 ⑨送げる ⑨為(な)す
 ⑨果たす *道る

高) ⑨訪れる ⑨誘う ⑨招く ⑨見舞う
 ⑨迎える ⑨召す
 中) ⑨訪れる ⑨招く ⑨見舞う ⑨迎える
 2・352
 高) ⑨訴える ⑨断わる ⑨拒む ⑨許す
 ⑨頼む ⑨誓う ⑨ねだる ⑨約する ⑨許す
 中) ⑨訴える ⑨断わる ⑨拒む ⑨頼む ⑨誓う
 ⑨許す
 2・353
 高) ⑨争う ⑨いどむ *うつつ〔打・討〕 ⑨襲う
 ⑨勝つ ⑨競う ⑨抗する ⑨避ける
 ⑨攻める ⑨戦う ⑨負ける ⑨免れる
 ⑦守る ⑨破る
 中) ⑨争う ⑨いどむ *うつつ〔打・討〕 ⑨襲う
 ⑨勝つ ⑨競う ⑨避ける ⑨攻める ⑨戦う
 ⑨負ける ⑨免かれる ⑨守る ⑨破る
 2・360
 高) ⑨治まる ⑨治める ⑨つかさどる
 中) ⑨治まる ⑨治める ⑨預まる ⑨鎮める
 ⑨つかさどる
 2・363
 高) ⑨従える ⑨遣わす ⑨任ずる ⑨服する
 ⑨封ずる ⑨奉ずる ⑨雇う
 中) ⑨従える ⑨遣わす ⑨任ずる ⑨服する
 ⑨雇う
 2・364
 高) ⑨戒める ⑨教える ⑨諭(さと)す
 ⑨育てる ⑨はぐくむ ⑨導く ⑨養う
 中) ⑨教える ⑨育てる ⑨導く ⑨養う
 2・365
 高) ⑨救う ⑨助ける ⑨手伝う ⑨恵む
 中) ⑨救う ⑨助ける
 2・367
 高) ⑨促す ⑨課する ⑨禁ずる ⑨強いる
 ⑨～しめる〔使役〕 ⑨勤める ⑨制する
 *～せる〔使役〕 ⑨任ずる ⑨任せる
 ⑨命ずる ⑨ゆだねる ⑨律する
 中) ⑨促す ⑨課する ⑨禁ずる ⑨強いる
 ⑨勤める *～せる〔使役〕 ⑨任ずる
 ⑨任せる ⑨命ずる ⑨ゆだねる ⑨律する

高) ⑨すがる ⑨買める ⑨頼る ⑨頼いる
 中) ⑨すがる ⑨頼る
 2・3682
 高) ⑨そそる ⑨罰する ⑨もてはやす
 中) ⑨罰する ⑨もてはやす
 2・3683
 高) ⑨あざむく ⑨だます ⑨なだめる
 中) ⑨だます
 2・370
 高) ⑨奪う *得る *占める ⑨欺する
 ⑦盗える ⑨盗む ⑨博する *持つ
 ⑨有する
 中) ⑨奪う *得る ⑨占める ⑨盗える *持つ
 ⑨有する
 2・371
 高) ⑨賭ける ⑨筋する ⑨費やす ⑨晴う
 中) ⑨費やす ⑨晴う
 2・375
 高) ⑨利する
 中) ⑨もうかる
 2・376
 高) ⑨売る ⑨売れる ⑨買う
 中) ⑨売る ⑨売れる ⑨買う
 2・377
 高) *与える *受ける ⑨給する ⑨配る
 ⑨呉れる ⑨献ずる ⑨捧げる ⑨授ける
 ⑨奉る ⑨賜わる ⑨施す ⑨もろう ⑨譲る
 中) ⑨遊ぶ ⑨与える *受ける ⑨科す
 ⑨呉れる ⑨授ける ⑨施す ⑨恵む
 ⑨もろう ⑨譲る
 2・378
 高) ⑨預かる ⑨預ける ⑨貸す ⑨借りる
 ⑨託する ⑨預う
 中) ⑨預かる ⑨預ける ⑨貸す ⑨借りる
 2・379
 高) ⑨栄える ⑨さびれる ⑨富む ⑨にぎわう

中) ⑨栄える ⑨富ます ⑨富む ⑨にぎわう
 2・381
 高) ⑨植える ⑨飼う ⑨耕やす ⑨培う
 ⑨まく〔撒〕
 中) ⑨植える ⑨飼う ⑨狩る ⑨耕す ⑨培う
 ⑨まく〔撒〕
 2・382
 高) ⑨織る ⑨かます ⑨突く ⑨建てる ⑨紡ぐ
 中) ⑨織る ⑨突く ⑨きたえる ⑨建てる
 ⑨紡ぐ
 2・383
 中) ⑨飢える ⑨漕ぐ
 2・384
 高) ⑨洗う ⑨炊く ⑨煮る ⑨縫う ⑨ぬぐう
 ⑨掃く ⑨拭く
 中) ⑨洗う ⑨拭く
 2・3850
 高) ⑨あやつる ⑨合る ⑨設ける
 中) ⑨飾る ⑨設ける
 2・3851
 高) ⑨こねる ⑨研ぐ ⑨塗る ⑨篩(ふる)う
 ⑨磨く
 中) ⑨こねる ⑨塗る ⑨練る ⑨磨く
 2・3852
 高) ⑨あしらう ⑨扱う *使う *用いる
 中) ⑨扱う *使う ⑨用いる
 2・386
 高) *作る
 中) *作る
 2・501
 高) ⑨輝く ⑨透く ⑨透ける ⑨光る
 ⑨ほやける
 中) ⑨輝く ⑨透く ⑨光る
 2・502
 高) ⑨染まる ⑨染める
 中) ⑨染まる ⑨染める ⑨汚(よご)す
 ⑨汚(よご)れる

各語についた数字は出現教科数(全教科は*, 1のときは右の略号で教科名を示す)。出現教科数が漢数字の時は社会科学系教科のみ、白丸算用数字の場合は理科系教科のみ、黒丸算用数字は理・社両方への出現を示す。

(高校) ⑥…物理 ⑥…化学 ⑥…生物 ⑥…地学 ⑥…倫社 ⑥…政経 ⑥…日本史 ⑥…世界史 ⑥…地理
 (中学) ⑥…理1上 ⑥…理1下 ⑥…理2上 ⑥…理2下 ⑥…公民 ①…地理 ①…歴史

2・503
高) ①静める ②鳴らす ③鳴る

2・504
高) ②薫る
中) ①匂う

2・506
高) ②凝らす ③澄ます ④濁る ⑤ねばる
中) ①澄む ②濁る ③ねばる

2・513
高) ②潤す ③乾かす ④乾く ⑤湿る ⑥にじむ
⑦濡らす ⑧濡れる ⑨干(ひる) ⑩干す
中) ①潤す ②乾かす ③乾く ④湿る ⑤濡らす
⑥濡れる ⑦ひからびる ⑧干す

2・515
高) ①荒れる ②照らす ③晒れる ④降る
⑤和らげる
中) ①荒れる ②曇る ③照らす ④照る ⑤降る
⑥やわらぐ ⑦やわらげる

2・5160
高) ②錆びる ③さらす ④溶かす ⑤溶ける
中) ②凍る ③さらす ④溶かす ⑤溶ける

2・5161
高) ②あぶる ③蒸す ④燃える ⑤燃やす
⑥焼く ⑦焼ける
中) ②焦げる ③蒸す ④燃える ⑤燃やす
⑥焼く

2・517
高) ②暖まる ③暖める ④熱する ⑤冷える
⑥冷やす
中) ②暖まる ③暖める ④冷める ⑤熱する
⑥冷える ⑦冷やす ⑧沸かす ⑨沸く

2・581
高) ②生かす ③生きる ④生まれる ⑤生む
⑥老いる ⑦肥やす ⑧咲く ⑨成る
⑩熟する ⑪育つ ⑫生える ⑬実る
⑭度せる
中) ②生かす ③生きる ④生まれる ⑤生む
⑥老いる ⑦かえす【解】 ⑧かえる【解】
⑨肥える ⑩咲く ⑪成る ⑫育つ ⑬生える

①度せる ②よみがえる

2・582
高) ②溺れる ③枯れる ④殺す ⑤死す ⑥死ぬ
⑦しばむ
中) ①枯らす ②枯れる ③殺す ④死ぬ

2・583
中) ②腐る

2・585
高) ②害する ③かかる ④蝕(むしば)む
中) ①出かる

3・100
高) ②垂 ③あの ④ある【或】 ⑤いか【如何】
⑥いかん【如何】 ⑦一一 ⑧一向 ⑨一手
⑩いわゆる ⑪かかる【斯】 *各(かく)
⑫かく【斯】 ⑬かの ⑭斯様(かよう)
⑮生(き) *ここ *この ⑯個別
⑰こんな ⑱さ【副詞】 ⑲さる ⑳しかる
*重要 ㉑主要 ㉒準 ㉓純 ㉔純粹 ㉕純正
㉖純然 ㉗助(じょ) ㉘業(す) ㉙そう
*その ㉚当(とう) ㉛どう ㉜特定
*どの ㉝どんな ㉞ひたすら ㉟ひとえ
㊱副(ふく) *別 ㊲別種 ㊳別々
*他(ほか) ㊴本(ほん)
㊵マイ【～ホーム】 ㊶専ら ㊷我が
㊸The
中) ②垂 ③あの ④ある【或】 ⑤いか【如何】
⑥一向 ⑦いわゆる *各(かく)
⑧生(き) *ここ *この ⑨重要 ⑩主要
⑪純 ⑫純粹 ⑬譜 ⑭業(す) ⑮そう
*その *どう ⑯特定 *どの *どんな
⑰副 ⑱別 ㊲別々 *他(ほか)
㊴本(ほん) ㊶専ら ㊷我が

3・101
高) ②正統 ③正式 ④正常 ⑤正当 ⑥正統
⑦切実 ⑧即(そく) *正しい ⑨当然
⑩不当 ⑪本当 ⑫真(ま) ⑬正(まさ)
⑭正(まさ)しく ⑮無偽 ⑯無実 ⑰無論
中) ②正式 ③正常 *正しい ④当然 ⑤不当
⑥本当 ⑦真(ま)

3・110
高) ②何故(なぜ) ③無効 ④無理 ⑤有効
中) ②何故(なぜ) ③無効 ④無理 ⑤有効

3・111
高) ②可視 ③～がたい【難】 ④可能

高) ①一緒 ②一斉 ③間接 ④緊密 ⑤直 ⑥疎
⑦疎隔 *直接 *とも【共】 ⑧ばら
中) ①一緒 ②一斉 ③間接 ④緊密
⑤さん【～ぎり頭】 ⑥じか【直】 ⑦疎
⑧直接 *とも【共】 ⑨ばら【～まく】
⑩まばら ⑪密接 ⑫れ【言わ～】

3・112
高) *相(あい) ②異(い) ③異質 ④異例
*同じ ⑥同じく *共通 ⑧異(こと)
⑨如し ⑩対称 *互い *～的(てき)
⑪等(とう) ⑫等質 ⑬同種 *同様 ⑭反
*非 ⑮等しい
中) ②相(あい) ③異(い) *同じ ④同じく
⑤共通 ⑥互い *～的(てき) ⑦等圧
⑧等高 ⑨等速 ⑩同様 ⑪等粒 ⑫バラ
⑬反 ⑭非 ⑮等しい

3・113
高) ①一樣 ②均一 ③均等 ④混沌 ⑤整然
⑥まち【まち～】
中) ①一樣 ②均一 ③均等 ④雑 ⑤整然

3・114
高) ②あたかも ③丁度 ④なり【生】 ⑤～ばい
*儘(まま) ⑥～らしい
中) ②ちょうど ③～ばい ④まま【儘】
①まるで ⑤～らしい

3・120
高) ②異教 ③一向 ④隠然 ⑤～がち
⑥空(から) ⑦決して ⑧全然 ⑨中空
⑩到底 ⑪とても ⑫とんでもない *無い
⑬無く ⑭無し ⑮はかない *不 ⑯殆ど
⑰希(まれ) ⑱未曾有 ⑲無人 ⑳むなし
㉑珍しい
中) ⑤～がち ⑥空(から) ⑦決して
⑧すっぱり ⑨到底 *無い ⑩無し
⑪はかない ⑫不 *殆ど ⑬無医 ⑭無人
⑯珍しい

3・121
高) ②応急 *必ず ③緊急 ④偶然 ⑤入用
⑥必需 ⑦必修 ⑧必然 *必要 ⑨不可欠
⑩不用 ⑪無用
中) ②必ず ③緊急 ④偶然 ⑤必需 *必要
⑥不要

3・123
高) ②可視 ③～がたい【難】 ④可能

②たやすい ③～にくい【難】 ④不可逆
⑤平易 ⑥便利 ⑦難しい ⑧容易
中) ①可能 ②たやすい ③～にくい【難】
④平易 ⑤便利 ⑥難しい ⑦易しい ⑧容易

3・130
高) ①一律 ②一律 ③いろ【～いろ】 ④簡潔
⑤簡素 ⑥簡単 ⑦簡略 ⑧雑多 ⑨種々
⑩神秘 ⑪専一 ⑫多元 ⑬多様 ⑭単一
⑮単純 ⑯単姓 ⑰単調 ⑱繁雑 ⑲一口
⑳微妙 *複雑 ㉑面倒
中) ①一律 ㉒いろ【～いろ】 ③簡潔 ④簡素
⑤簡単 ⑥多様 ⑦単一 ⑧単調 ⑨複雑

3・131
高) ①一応 *一般 ②屈指 ③最低 ④至上
⑤尋常 ⑥随一 ⑦並み ⑧ノル
⑨平(ひら) *普通 ⑩有数
中) ①一般 ②最低 ③並み *普通 ④有数

3・132
高) ②殊に ③重大 ④深刻 *特【～に】
⑤特異 ⑥独自 *特殊 ⑦独特 ⑧特別
⑨特有 ⑩とりわけ ⑪めざましい
⑫ゆゆしい
中) ②おかしい ③殊に ④重大 ⑤深刻
*特【～に】 ⑥独自 ⑦特殊 ⑧独特
⑨特別 ⑩特有 ⑪とりわけ ⑫めざましい

3・133
高) ②悪質 ③悪(あ)し ④悪い ⑤過当
⑥好(こう) ⑦最悪 ⑧最善 ⑨最道
⑩最良 ⑪邪悪 ⑫善良 ⑬粗悪 ⑭妥当
⑮中正 ⑯道(てき) ⑰道正 ⑱道切
⑲道当 ⑳道量 ㉑ふさわしい ㉒便 *良い
㉓良く ㉔良(りょう) ㉕良好 ㉖劣悪
㉗悪い
中) ②悪(あ)し ③好(こう) ④道切 ⑤道当
⑥道任 ⑦ふさわしい ⑧良い ⑨良く
⑩悪い

3・134
高) ②安全 ③安泰 ④軽妙 ⑤険悪 ⑥好調
⑦新鋭 ⑧数奇 ⑨素晴らしい ⑩精巧
⑪精密 ⑫美的 ⑬びん【器】 ⑭貧弱
⑮不穏 ⑯平安 ⑰安らか ⑱優秀 ⑲優等
⑳有力 ㉑立派 ㉒劣等
中) ②安全 ③きちんと ④素晴らしい ⑤精巧
⑥精密 ⑦無事 ⑧平安 ⑨見事 ⑩有力
⑪立派

3・14

各語についた数字は出現教科数(全教科は*, 1のときは右の略号で教科名を示す)。出現教科数が漢数字の時は社会科学系教科のみ, 白丸算用数字の場合は理科系教科のみ, 黒丸算用数字は理・社両方への出現を示す。

(高校) ②…物理 ③…化学 ④…生物 ⑤…地学 ⑥…倫社 ⑦…政経 ⑧…日本史 ⑨…世界史 ⑩…地理
(中学) ②…理1上 ③…理1下 ④…理2上 ⑤…理2下 ⑥…公民 ⑦…地理 ⑧…歴史

高) ①過激 ②強固 ③きつい ④強固 ⑤強靱
 ⑥強大 ⑦強烈 ⑧脆弱 ⑨激烈 ⑩堅固
 ⑪弱小 ⑫脆弱 ⑬たくましい ⑭ツフ
 *強い ⑮軟弱 ⑯薄弱 *激しい ⑰ひどい
 ⑱無敵 ⑲無力 *弱い

中) ①強大 ②しっかり *強い ③激しい
 ④ひどい ⑤衰弱 ⑥無敵 ⑦弱い
 ⑧弱々しい
 3・15

高) ①円滑 ②旺盛 ③自ずから ④可逆 ⑤活発
 ⑥可変 ⑦可溶 ⑧最盛 ⑨盛ん ⑩消極
 ⑪積極 ⑫放し ⑬不易

中) ①円滑 ②活発 ③いきり(寝た〜) ④盛ん
 ⑤消極 ⑥積極 ⑦ひとりてに
 3・1501

中) ①ぐん(〜ぐん) ②どしどし ③どんどん
 3・1511

中) ①じっと ②ぶら(〜下げる)
 ③ゆさ(〜ゆさど)
 3・1512

中) ①ぐるり
 3・1514

高) ①ぱったり
 3・154

中) ①ぼろ(〜ぼろ)
 3・155

中) ①めり(〜込む)
 3・160

高) ①永遠 ②恒常 ③頻(しき)り ④しばしば
 ⑤しばしば ⑥しばらく ⑦常(じょう)
 ⑧絶えず ⑨たま(偶) ⑩常(つね)
 ⑪常(とこ) ⑫年中(ねんじょう)
 ⑬年中(ねんちゅう) ⑭久しい ⑮頻繁
 ⑯しきり(頻) ⑰しばしば ⑱しばらく
 ⑲絶えず ⑳たま(偶) ㉑常(つね)
 ㉒年中(ねんじょう) ㉓年中(ねんちゅう)
 ㉔頻繁

中) ①新しい ②新た ③旧式 ④古(こ)
 ⑤最古 ⑥新(しん) ⑦新式 ⑧新群
 ⑨新来 ⑩清新 ⑪ニュー ⑫ノゾム
 ⑬古(ふる) ⑭古い

中) ①新しい ②新た ③最古 ④新(しん)
 ⑤生群 ⑥ニュー ⑦古い
 3・171

高) ①内的
 3・172

高) ①刻々 ②すぐ ③漸次 ④早々 ⑤即時
 ⑥直ちに ⑦たちまち ⑧だんだん ⑨着々
 ⑩やがて

中) ①すぐ ②直ちに ③たちまち ④段々
 ⑤着々 *やがて
 3・162

高) ①改めて ②一度 ③一躍 ④一挙 ⑤続々
 ⑥逐年 ⑦久しぶり ⑧再び *又
 ⑨改めて ⑩ながら *又
 3・164

高) *いづれ ①追い(〜追い) ②かつて
 ③元来 ④旧来 ⑤現(げん) ⑥古来
 ⑦今(こん) ⑧来(らい)

中) ①いづれ ②かつて ③旧来 ④現(げん)
 ⑤今(こん)
 3・165

高) ①予め ②依然 ③一旦 ④未だ
 ⑤いよ(〜いよ) ⑥結局 ⑦再 ⑧再度
 *更(さら) *すでに *つい(〜に)
 ⑨次いで ⑩初めて ⑪前もって ⑫まず
 *まだ *未(み) ⑬もはや ⑭ようやく

中) ①予め ②依然 ③一旦 ④未だ
 ⑤いよ(〜いよ) ⑥結局 ⑦再
 *更(さら) ⑧既に ⑨つい(〜に)
 ⑩初めて ⑪ひとまず *再び *まず
 ⑫まだ ⑬未(み) ⑭もはや ⑮やっど
 ⑯ようやく
 3・1660

高) ①幼い ②遅い ③早急 ④長らく
 *はやい(早・速) ⑤早く ⑥若(わか)
 ⑦若い ⑧若々しい

中) ①幼い ②遅く ③早急 *はやい(早・速)
 ④早く ⑤若(わか) ⑥若い
 3・1661

高) *新しい ①新た ②旧式 ③古(こ)
 ④最古 ⑤新(しん) ⑥新式 ⑦新群
 ⑧新来 ⑨清新 ⑩ニュー ⑪ノゾム
 ⑫古(ふる) ⑬古い

中) ①新しい ②新た ③最古 ④新(しん)
 ⑤生群 ⑥ニュー ⑦古い
 3・171

高) ①内的
 3・172

高) ①外的
 3・180

高) ①人的 ②物的 ③無形
 3・182

高) ①粗(あら)い ②鋭利 ③延々 ④鉛直
 ⑤緩(かん) ⑥高峻 ⑦潤滑 ⑧垂直
 ⑨水平 ⑩すぐ(まっ〜) ⑪すべ(〜すべ)
 ⑫鋭い ⑬平ら ⑭平らか ⑮なだらか
 ⑯なめらか ⑰鈍い ⑱平滑 ⑲平坦 ⑳扁平
 ㉑丸い ㉒ゆるい

中) ①粗い ②鉛直 ③けわしい
 ④ざら(〜ざら) ⑤シャープ ⑥水平
 ⑦すぐ(まっ〜) ⑧すべ(〜すべ)
 ⑨平ら ⑩平らか ⑪なだらか
 ⑫つる(〜つる) ⑬なだらか ⑭なめらか
 ⑮平たい ⑯平行 ⑰平坦 ⑱丸い ⑲緩い
 3・183

高) ①質的 ②点々
 中) ②点々
 3・1920

高) ①深い ②遠(えん) ③遠隔 ④窮屈
 ⑤急深 ⑥狭小 ⑦狭長 ⑧近(きん)
 ⑨高(こう) ⑩広(こう) ⑪高次 ⑫広大
 ⑬広範 *最高 ⑭最狭 ⑮深遠 ⑯狭い
 *高い ⑰短(たん) ⑱近い
 ⑲長(ちよう) ⑳長大 ㉑低(てい)
 ㉒速い ㉓長(なが) *長い ㉔はるか
 ㉕はるばる ㉖汎 ㉗パン(〜アメリカン)
 ㉘低い ㉙広(ひろ) *広い *深い
 ㉚短い

中) ①深い ②遠(えん) ③高(こう) ④広大
 ⑤最高 ⑥最狭 ⑦狭い *高い
 ⑧短(たん) *近い ⑨長(ちよう)
 ⑩長大 ⑪低(てい) ⑫速い ⑬長(なが)
 *長い ⑭遙か ⑮はるばる *低い
 ⑯広(ひろ) ⑰広い ⑱深い ⑲短い
 3・1921

高) ①厚い ②一丈 ③薄(うす) ④薄い
 ⑤大(おお) *大きい *大きな ⑥過大
 ⑦極小 ⑧極大 ⑨巨大 ⑩グレート ⑪群小
 ⑫小(こ) ⑬深い ⑭細か ⑮細かい
 ⑯最小 ⑰最大 ⑱小(しょう) ⑲繊細
 ⑳大(だい) ㉑小さい ㉒小さな ㉓中小
 ㉔微(び) ㉕微細 ㉖微小 ㉗微々 ㉘太い
 ㉙膨大 ㉚細(ほそ) ㉛細い ㉜マイクロ
 ㉝毛細 ㉞雄大 ㉟零細

中) ①厚い ②一丈 ③薄(うす) ④薄い
 ⑤小(お) ⑥大(おお) *大きい
 3・1990

*大きな ⑦巨大 ⑧小(こ) ⑨森社
 ⑩細か ⑪細かい ⑫最小 ⑬最大
 ⑭小(しょう) ⑮大(だい) *小さい
 ⑯小さな ⑰中小 ⑱微(び) ⑲太い
 ⑳膨大 ㉑細い ㉒毛細 ㉓零細
 3・193

高) ①重い ②過重 ③軽い ④軽(けい)
 *重(じゅう)

中) *重い ①軽い ②軽(けい)
 3・194

高) *急(きゅう) ①急激 ②急速 ③高速
 ④徐々 ⑤迅速 ⑥すみやか ⑦突如 ⑧突然
 ⑨ハイ ⑩めまぐるしい ⑪ゆっくり
 ⑫緩やか

中) ①速い ②急(きゅう) ③急激 ④急速
 ⑤高速 ⑥徐々 ⑦迅速 ⑧突然
 ⑨めまぐるしい ⑩ゆっくり ⑪ゆるやか
 3・195

高) ①いっぱい *多い ②おびただしい ③過疎
 ④過密 ⑤ざっしり ⑥程度 ⑦高圧 ⑧最少
 ⑨繁し *少ない ⑩少し ⑪疎密
 ⑫多(た) ⑬多額 ⑭たくさん ⑮多大
 ⑯積密 ⑰ちよっと ⑱低圧 ⑲低價
 ⑳乏しい ㉑莫大 ㉒豊言 ㉓豊満 ㉔ホリ
 ㉕ほんの ㉖密 ㉗無敵 ㉘無量 ㉙ものの
 *安い ㉚豊か ㉛量的 ㉜わずか

中) ①一杯 *多い ②おびただしい ③過疎
 ④過密 ⑤ざっしり ⑥高圧 *少ない
 *少し ⑦疎密 ⑧多(た) ⑨多額
 *たくさん ⑩たっぶり ⑪ちよん(〜まげ)
 ⑫乏しい ⑬莫大 ⑭豊言 ⑮密 ⑯無敵
 *安い ⑰豊か ⑱量的 *わずか
 3・198

高) ①あらゆる ②一円 ③一紙 ④拳団
 ⑤ごと(毎) ⑥孤独 ⑦ことごとく
 ⑧ずつ(接尾辞) ⑨すっかり
 ⑩ゼネ(〜スト) *全(ぜん) ⑪双 ⑫独
 ⑬大挙 ⑭唯(ただ) ⑮里為 ⑯単独
 ⑰独り ⑱皆(みな) ⑲唯一 *両
 中) ①あらゆる ②くまなく *ごと(毎)
 ③孤独 ④ずつ(接尾辞) ⑤すっかり ⑥全
 ⑦総 ⑧ただ ⑨単独 ⑩皆(みな) ⑪唯一
 *両
 3・1990

高) ①いち(〜はやく) *完全 *十分
 ②ずば(〜抜ける) ③超(ちょう)
 ④どん(〜底) ⑤全く ⑥全し

各語についた数字は出現教科数(全教科は*, 1のときは右の略号で教科名を示す)。出現教科数が漢数字の時は社会科系教科のみ、白丸算用数字の場合は理科系教科のみ、黒丸算用数字は理・社両方への出現を示す。

(高校) ㉠…物理 ㉡…化学 ㉢…生物 ㉣…地学 ㉤…倫社 ㉥…政経 ㉦…日本史 ㉧…世界史 ㉨…地理
 (中学) ㉠…理1上 ㉡…理1下 ㉢…理2上 ㉣…理2下 ㉤…公民 ㉥…地理 ㉦…歴史

中) ◎まっとう【全】 ◎満【まん】 ◎無欠
◎無限 ◎有限
◎いち【～はやく】 ◎完全 *十分
◎スーパー ◎超 ◎全く ◎満【まん】
◎無限
3・1992

高) ◎一段 ◎一番 ◎一層 ◎おおよそ
◎およそ ◎概して ◎からくも
◎からうじて ◎最 ◎ずっと ◎せいぜい
◎大体 *ほぼ ◎まず【～ます】 ◎もう
◎もっと *最も ◎約 *より
中) ◎いちだん【～と】 ◎一番 ◎一層
*おおよそ ◎最 ◎ずっと ◎大体 ◎大抵
◎たった ◎ほぼ ◎まず【～ます】 ◎もう
◎もっと *約 ◎より
3・1993

高) *余り ◎いと【古語】 ◎大いに ◎格段
*かなり ◎極端 ◎ぎりぎり *極めて
◎空前 ◎極【ごく】 ◎随分 ◎絶大
◎相当 ◎たいした ◎たいして ◎大変
◎甚だ ◎甚しい *非常 ◎やや
中) *余り ◎大いに ◎かなり ◎極端
◎極めて ◎空前 ◎極【ごく】 ◎相当
◎大変 ◎非常 ◎ぶ【～あつい】 ◎むやみ
◎やや
3・300

高) ◎鋭敏 ◎すっきり ◎超然 ◎痛切 ◎得意
◎敏感
中) ◎鋭敏 ◎痛切 ◎敏感 ◎まばゆい
3・3010

高) ◎安楽 ◎快適 ◎楽【らく】
中) ◎快適 ◎楽しい ◎びっくり ◎楽【らく】
3・3011

高) ◎恐ろしい ◎苦しい ◎徒然 ◎悲惨
◎みじめ ◎わずらわしい
中) ◎恐ろしい ◎苦しい ◎寂しい ◎つらい
◎徒然 ◎悲惨 ◎みじめ
3・3012

高) ◎うしろめたい ◎くちおしい ◎残念
◎～たい【欲】 ◎願わしい ◎望ましい
◎恥ずかしい ◎誇らしい ◎欲しい
中) ◎～たい【欲】 ◎望ましい ◎欲しい
3・302

高) ◎いとしい ◎いみじい ◎いや【嫌】
◎好ましい ◎親しい ◎慕わしい ◎親近
◎頼もしい ◎はかばかしい
中) ◎いや【嫌】 ◎好ましい ◎親しい
◎懐かしい
3・303

中) ◎むっ【～とする】
3・304

高) ◎頑迷 ◎賢明 ◎好学 ◎さかしら ◎知的
◎幼稚
3・305

高) ◎うまい ◎得【え】 ◎ごごちない ◎巧妙
◎巧み ◎多芸 ◎多能 ◎万能 ◎有能
中) ◎うまい ◎巧み
3・306

高) ◎あやふや ◎意外 ◎大まか ◎確実
◎詳しい ◎厳密 ◎正確 ◎粗放 ◎確か
◎的確 ◎漠然 ◎果たして *はっきり
◎不思議 ◎不明 ◎未知 ◎明快 ◎明確
◎綿密
中) ◎意外 ◎大まか ◎架空 ◎確実 ◎詳しい
◎正確 ◎粗放 ◎確か ◎漠然 ◎果たして
*はっきり ◎不思議 ◎未知 ◎明確
3・307

高) ◎史的 ◎樞的 ◎同義 ◎トビカル ◎法的
◎類的 ◎ロマネスク
中) ◎法的
3・309

高) ◎巨視
3・31

高) ◎公然 ◎赤裸 ◎同文 ◎やかましい
◎露骨
中) ◎無断
3・330

高) ◎輝かしい ◎華美 ◎華麗 ◎官尊 ◎下司
◎豪華 ◎高貴 ◎高尚 ◎ゴシック ◎古風
◎地味 ◎上品 ◎女卑 ◎浅薄 ◎仕大
◎壮麗 ◎俗 ◎素朴 ◎男尊 ◎著名
◎通俗 ◎低俗 ◎尊い ◎はなばなしい
◎華やか ◎卑【ひ】 ◎民卑 ◎無名
◎優雅 ◎幽玄 ◎優美 ◎有名 ◎洋風

中) ◎和風 ◎和様
◎豪華 ◎女卑 ◎壮大 ◎素朴 ◎男尊
◎派手 ◎華やか ◎優美 ◎有名 ◎洋風
3・331

高) ◎多難 ◎未開
中) ◎未開 ◎未墾
3・332

高) ◎無為 ◎有閑
中) ◎多忙
3・333

高) ◎好色
3・335

高) ◎いかめしい ◎厳肅 ◎神聖 ◎神祕
◎荘厳 ◎めでたい
中) ◎厳肅 ◎神聖
3・339

高) ◎端嚴
3・340

高) ◎有為 ◎有望
3・341

高) ◎悪逆 ◎偉大 ◎高邁 ◎崇高
◎型【せい】 ◎清明 ◎不法
中) ◎あくどい
3・342

高) ◎軽率 ◎軽薄 ◎堅実 ◎実直 ◎正直
◎慎重 ◎素直 ◎誠実 ◎誠実
中) ◎慎重 ◎素直 ◎真面目
3・343

高) ◎剛健 ◎硬骨
中) ◎かたくな ◎率直
3・344

高) ◎大らか ◎果断 ◎頑強 ◎強硬 ◎強引
◎剛気 ◎豪放 ◎洒落 ◎従容 ◎進取
◎大胆 ◎柔弱 ◎無謀 ◎冷静 ◎冷徹
中) ◎勇敢
3・345

高) ◎荒【あら】 ◎穏やか ◎穏健 ◎温和
◎柔【じゅう】 ◎粗暴 ◎堂々 ◎柔和
◎明朗 ◎猛【もう】 ◎優しい ◎勇壮
中) ◎荒【あら】 ◎勇ましい ◎穏やか ◎温和
◎柔【じゅう】 ◎明朗
3・346

高) ◎欣えて ◎あくまで ◎いたすら ◎勝手
◎自在 ◎せっかく ◎断固 ◎みだり
◎わざ【～と】
中) ◎あくまで ◎勝手
3・347

高) ◎一辺倒 ◎極力 ◎こせこせ ◎強いて
◎執拗 ◎真剣 ◎熱心 ◎熱烈 ◎のびやか
◎必死
中) ◎こつ【～こつと】 ◎真剣 ◎熱心 ◎悠々
3・348

高) ◎勤勉 ◎けなげ ◎着実 ◎忠実
◎なおざり
中) ◎勤勉
3・35

中) ◎なごやか
3・360

高) ◎共同 ◎嚴格 ◎厳重 ◎厳正 ◎公式
◎公正 ◎公的 ◎公平 ◎公明 ◎私的
◎正規 ◎平等 ◎無私
中) ◎共同 ◎嚴格 ◎公正 ◎公的 ◎公平
◎私的
3・368

高) ◎過酷 ◎寛大 ◎寛容 ◎厳しい ◎敬虔
◎謙虚 ◎傲慢 ◎細やか ◎残酷 ◎残酷
◎偏狭 ◎傍若 ◎よそよそしい
中) ◎厳しい ◎丁寧
3・37

高) ◎安易 ◎簡易 ◎肝要 ◎貴【き】 ◎貴重
◎豪奢 ◎質素 ◎盛大 ◎ぜいたく ◎全盛
◎大切 ◎中産 ◎必携 ◎富強 ◎不便
◎富裕 ◎貧しい ◎無産 ◎無税 ◎有益
◎有産 ◎有用 ◎有利 ◎陸産
中) ◎簡易 ◎貴重 ◎質素 ◎ぜいたく ◎大事
◎大切 ◎繁華 ◎不便 ◎貧しい ◎裕福
◎有利 ◎有料

各語についての数字は出現教科数(全教科は*, 1のときは右の略号で教科名を示す)。出現教科数が漢数字の時は社会科学系教科のみ、白丸算用数字の場合は理科系教科のみ、黒丸算用数字は理・社両方への出現を示す。

(高校) ◎…物理 ◎…化学 ◎…生物 ◎…地学 ◎…倫社 ◎…政経 ◎…日本史 ◎…世界史 ◎…地理
(中学) ◎…理1上 ◎…理1下 ◎…理2上 ◎…理2下 ◎…公民 ◎…地理 ◎…歴史

3・501
 高) ①明(あか)い ⑦明るい *明らか
 *著しい ③暗い ④顕著 ⑤感輝
 ⑥鮮(せん) ⑦透明 ⑧明白 ⑨明瞭
 中) ①明るい ⑥明らか ①鮮やか ⑨著しい
 ②かすか ②くっきり ③暗い ④透明
 ⑤びか〔～びか〕

3・502
 高) ①青い ③赤い ⑤美しい ⑥きれい ⑧粗白
 ⑨黒い ⑩白い ⑪多彩 ⑫濃彩 ⑬無色
 中) ①青い ③赤い ⑤美しい ⑥黄色い
 ⑥きれい ②黒い ④白い ⑦無色

3・503
 高) ①閑寂 ④静か ⑥しめやか ⑦ひそか
 ⑧無声
 中) ④静か ⑦ひそか

3・5031
 中) ①かた〔～かたと〕

3・504
 高) ①無臭
 中) ①臭い

3・505
 高) ①スイート ②酸っぱい ③淡々 ④淡白
 ⑤苦い
 中) ①辛い ②酸っぱい

3・506
 高) ①固い ②希(き) ③希薄 ④清い
 ⑤清らか ⑥硬質 ⑦清(きや)けし
 ⑧さら〔まっ～〕 ⑨柔軟 ⑩清淨
 ⑪軟(なん) ⑫軟質 ⑬枯結 ⑭濃(のう)
 ⑮濃密 ⑯もろい ⑰柔らかい
 中) *固い ②希(き) ①汚ない ①希薄
 ④濃い ①ごみ〔～ごみした〕 ⑥清潔 ⑨濃
 ⑩柔らかい

3・513
 高) ①液状 ②湿润 ③多湿
 中) ①湿润 ①じめ〔～じめ〕 ①多湿

3・515
 高) ①暖か ④暖かい ①暑い ②温暖 ③寒冷
 ④寒い ①涼しい ①冷たい ①冷涼

①Cold
 中) ①暖か ②暖かい ①熱い ④暑い ⑤温暖
 ⑥寒冷 ①高冷 ②寒い ①涼しい ④冷たい
 ①のどか ①冷涼

3・516
 高) ①熱的
 中) ①ぼっ〔～と〕

3・520
 高) ①肥沃

3・55
 高) ①無害 ②有害 ③有毒
 中) ①無害 ②有害 ③有毒

3・581
 高) ②原産 ③後天 ④生来 ⑤先天 ①多産
 ⑥不死 ⑦未熟 ⑧みずみずしい

3・584
 高) ①頑健 ②健全 ③性的 ④生(なま)
 ⑤なまなましい ⑥顔死
 中) ①丈夫 ②新鮮

4・111
 高) *及び ①且つ *しかも *そして
 ①ならび〔～に〕 ②ひいては ③もつ〔以〕
 中) ①及び ①しかも *そして ②第一
 ④ついで〔接続詞〕 ⑤ひいては ⑥以って

4・112
 高) ①かくて〔斯〕 ①しからば ②反面
 ③まして
 中) ②反面

4・113
 高) ①けれども〔接続詞〕
 ①けれども〔接続助詞〕 *しかし
 ①しかれども
 中) ①けれども *しかし

4・114
 高) *あるいは ①それとも ②もしくは
 中) ①あるいは ②それとも

4・115

高) *すなわち ①たとえば ⑦つまり
 中) ③すなわち ③たとえば ④つまり

4・116
 高) ①ただし ⑦なお ③もつとも〔尤〕
 中) ②ただし ③なお ③もつとも〔尤〕

4・117
 高) ①さて ②そも〔そも～〕

4・310
 高) ①ああ
 中) ①ああ

4・311
 高) ①おそらく ②けだし ③たいてい ④多分
 ⑤勿論
 中) ⑤勿論

4・312
 高) ①いっそ ②いやしくも ③かえって
 ④とかく ⑤ともかく ⑦むしろ
 中) ①かえって ②とかく ③むしろ

4・313
 高) ①やはり
 中) ①やはり

4・314
 高) ①ぜび
 中) ①ぜび

4・315
 高) ①たとい ②もし
 中) ②もし

4・320
 高) ①いざ
 中) ①いざ ①おい〔感動詞〕

4・321
 高) ①唯(い) ②否(いな)
 中) ②否(いな)

4・330
 高) ①南無(なむ) ②万歳

中) ①万歳

4・350
 高) ①御(お) ②御(ご) ③御(み)
 中) ①御(お) ②御(ご)

各語についた数字は出現教科数(全教科は*, 1のときは右の略号で教科名を示す)。出現教科数が漢数字の時は社会科学系教科のみ, 白丸算用数字の場合は理科系教科のみ, 黒丸算用数字は理・社両方への出現を示す。

(高校) ①…物理 ②…化学 ③…生物 ④…地学 ⑤…倫社 ⑥…政経 ⑦…日本史 ⑧…世界史 ⑨…地理
 (中学) ①…理1上 ②…理1下 ③…理2上 ④…理2下 ⑤…公民 ⑥…地理 ⑦…歴史

高校教科書の漢字

鶴岡 昭夫

1. 調査のあらまし

この調査は高校教科書の語彙調査に引き続いて、昭和60年度から言語計量研究部第二研究室が同研究部の第一、第三室の協力のもとで行ったものである。調査には主として同室の室長（昭和60年4月1日から同62年8月31日まで）であった筆者が当たり、同室の研究補助員の小沼悦（昭和60年8月31日まで）、沢村都喜江（昭和60年9月1日から）がこれを補佐した。

調査は、まずホストコンピュータ側で、高校教科書の、漢字ごとに読み仮名のついた単語（M単位）データ^(注1)を用いて、文脈付き文字用例集（KLIC）を作成することから始めた。次いでこのKLICから漢字のみのデータを抜き出して漢字KLICを作った。漢字以外の調査、すなわち文字表記全般にわたっての調査の実施計画もあるが、今回はとりあえず漢字に限定した調査となった。

この漢字KLICのデータを、どこでも研究ができるようにパーソナルコンピュータ用に変換した。これをもとにしてさまざまな分析を行うことができるが、とりあえず、どんな漢字がどの教科で使われているか、多く使われている漢字にはどんなものがあるか、などのことからについて、今回、漢字表（別掲）とともに報告する。

使用したコンピュータの機種は、ホストコンピュータが国立国語研究所のACOS-550（日本電気製）、パーソナルコンピュータがPC9801UV2（日本電気製）、およびPC286U、PC286L（ともにEPSON社製）である。また、ソフトウェアは、ACOS-550のコードからパーソナルコンピュータのコードへの変換に言語計量研究部第一研究室所有、AG-TECH社製JF-TRANを、ソート（並べかえ）には同研究室所有、AG-TEC社製OPT-TECH SORTを、また各種の分析用プログラム等の作成には私有の日本電気製MS-DOS版N88BASICを使用した。

（注1）国立国語研究所報告76『高校教科書の語彙調査』1985（秀英出版）参照

2. 使用された漢字の量

九教科の教科書に使われていた漢字の量（レコード量、すなわち漢字KLICの量）を各教科別に示すと、次のとおりである（各教科の略称は、『高校教科書の語彙調査』に従った）。

表1 各教科の漢字数

	物理	化学	生物	地学	倫社	政経	日史	世史	地理
延べ	26188	25562	28802	24352	35356	49407	57604	48356	37570
異なり	700	705	871	955	1323	1248	1928	1512	1198

表1からは、理科の各教科では、延べの字数が3万字以下と少なく、社会科の各教科では3.5万字から5.7万字までと多いこと、異なり字数でも理科の各教科が1000以下なのに対して、社会科の各教科ではいずれも1000以上で、2000近くまでいくものもあることなどが分かる。すなわち社会科の各教科のほうが漢字の数も種類も多く使われているとすることができる。

また、全教科、物理・化学・生物・地学の理科（四教科）、倫社・政経・日史・世史・地理の社会（五教科）のそれぞれの文字量は右のとおりである。右の表の、延べの数は上の各教科の合計と一致するが、異なりの数はそれぞれの集合の中での異なりであるから当然各教科の合計とは一致しない。表2から、社会科は理科の、延べ、異なりともに、約2倍の量があることが分かる。

表2 漢字数のトータル

	全教科	理科	社会科
延べ	333197	104904	228293
異なり	2386	1246	2315

3. 考 察

別掲の漢字表は全体のものだけであるが、このデータを理科度数順、社会科度数順、各教科度数順にソートしたり、N88BASICで作成した分析プログラムにかけたりすることにより、さまざまな考察ができる。ここでは、今まで行った考察のいくつかについて述べる。

3.1 多く用いられた漢字

全体で多く用いられた漢字ベスト20は次のとおりである。（先頭の数字は順位）

	(全科)	(理科)	(社会)	(物理)	(化学)	(生物)	(地学)	(倫社)	(政経)	(日史)	(世史)	(地理)
1 国	4950	18	4932	0	0	0	18	259	1406	973	1422	872
2 地	3615	912	2703	68	7	20	817	107	238	542	539	1277
3 化	3443	1763	1680	158	965	418	222	338	261	438	363	280
4 大	3372	782	2590	241	91	94	356	282	412	676	444	775
5 人	3305	98	3207	29	8	14	47	1318	459	447	583	400
6 的	2880	357	2523	70	102	115	70	929	543	378	400	273
7 生	2673	932	1741	98	92	521	221	582	489	285	161	224
8 中	2671	824	1847	154	224	252	194	101	227	389	570	560
9 動	2605	1541	1064	879	52	401	209	195	203	200	363	103
10 分	2464	1485	979	156	406	711	212	225	168	145	148	293
11 体	2255	1667	588	573	467	535	92	177	173	101	88	49
12 一	2121	737	1384	287	180	198	72	176	282	465	291	170
13 年	2107	183	1924	11	16	11	145	89	393	609	719	114
14 物	2090	1610	480	542	284	554	230	55	76	153	75	121
15 民	2076	1	2075	0	0	1	0	182	423	429	743	298
16 力	2069	853	1216	636	105	50	62	158	326	343	282	107
17 合	2035	1051	984	313	346	340	52	149	340	142	168	185
18 本	1989	214	1775	37	29	62	86	274	562	477	270	192
19 政	1933	0	1933	0	0	0	0	76	605	723	460	69
20 業	1925	39	1886	1	15	0	23	178	673	258	279	498

以上のとおりであるが、「国」「民」「政」のようにほとんど社会に集中している漢字もあれば、「化」「動」「分」「体」「物」など、延べ数の少ない理科のほうが度数の高い漢字もある。ついで

ながら、「平成」の「平」は全体度数953（理科310，社会643）の75位，「成」は全体度数1496（理科704，社会792）の33位であった。ともに各科にわたってよく使われている漢字であるといえる。

次に，社会科と理科のそれぞれの度数順にソートした漢字の順位をみてみよう。社会科のほうは次のとおりである（カッコ内は社会科での度数）。1位は「国」（4932），2位は「人」（3207），3位は「地」（2703），4位は「大」（2590），5位は「的」（2523），6位は「民」（2075），7位は「政」（1933），8位は「年」（1924），9位は「業」（1925），10位は「中」（1847），11位は「会」（1858），12位は「本」（1775），13位は「生」（1741），14位は「主」（1739），15位は「化」（1680），16位は「自」（1651），17位は「世」（1479），18位は「日」（1441），19位は「一」（1384），20位は「発」（1317）である。全体で上位にあった「動」「分」「体」「物」「力」「合」がベスト20から落ち，代わって「会」「主」「自」「世」「日」「発」といった，社会科的な用語に多く用いられる漢字が入っている。

では理科の度数順はどうだろうか。同様にして並べてみよう（カッコ内の数字は理科での度数）。1位は「化」（1763），2位は「体」（1667），3位は「物」（1610），4位は「動」（1541），5位は「水」（1503），6位は「分」（1485），7位は「酸」（1389），8位は「子」（1365），9位は「素」（1296），10位は「電」（1144），11位は「質」（1137），12位は「合」（1051），13位は「気」（1046），14位は「度」（1042），15位は「式」（987），16位は「生」（932），17位は「地」（912），18位は「力」（853），19位は「中」（824），20位は「大」（782）である。全体で上位にあった「国」「人」「的」「一」「年」「民」「本」「政」「業」がベスト20から落ち，代わって「水」「酸」「子」「素」「電」「質」「気」「度」「式」の9字がベスト20に入った。

全体のベスト20の漢字のうち理科と社会の両方でベスト20に入っている漢字はわずかに「地」「化」「大」「生」「中」の5字であり，全体で9位以下の漢字の中には理社の両方でベスト20位に入るものがないということも分かった。

3.2 各教科の度数順漢字表

全体の漢字表を見てみると，同じ理科とか，社会科と言っても，各教科の中でも多く使われる漢字に違いがありそうということが分かる。そこで，ここでは各教科別の度数順漢字表を掲げておこう（先頭の数字は順位，ただし同じ教科の中で同数のものがある場合には，一番上の番号が順位を表す）。

	(物理)	(化学)	(生物)	(地学)	(倫社)	(政経)	(日史)	(世史)	(地理)
1	動 879	酸 978	分 711	地 817	人 1318	国 1406	国 973	国 1422	地 1277
2	力 636	化 965	物 554	星 403	的 929	業 673	政 723	民 743	国 872
3	電 618	水 934	体 535	気 374	自 757	政 605	大 676	年 719	大 776
4	体 573	素 832	生 521	大 356	生 582	本 562	年 609	人 583	中 560
5	物 542	子 742	胞 487	岩 322	会 553	会 562	地 542	中 570	業 498
6	運 517	溶 564	細 468	海 278	間 549	的 543	本 477	地 539	部 466
7	速 476	式 483	化 418	成 233	社 521	法 509	日 466	戦 522	域 462
8	度 446	体 467	動 401	物 230	化 338	生 489	一 465	主 510	人 400
9	式 445	液 460	素 358	化 222	主 333	主 473	文 453	世 494	発 352
10	向 407	気 406	質 347	水 222	現 333	産 460	人 447	政 460	南 348
11	方 327	分 406	子 343	生 221	代 330	人 459	化 438	立 451	世 340
12	合 313	電 394	酸 341	凶 216	理 323	民 423	民 429	大 444	海 331
13	位 308	質 366	合 340	分 212	性 299	大 412	家 419	的 400	北 322
14	量 308	合 346	成 291	動 209	思 290	経 407	代 415	教 369	都 316
15	波 308	塩 334	性 278	質 207	大 282	年 393	中 389	化 363	西 311
16	一 287	原 320	伝 272	球 207	想 280	労 383	的 378	動 363	界 301
17	間 271	量 287	部 268	度 206	実 279	権 376	時 369	会 361	多 301
18	振 267	物 284	経 262	層 203	本 274	行 375	府 363	紀 339	民 298
19	凶 264	度 263	色 256	石 201	活 263	日 373	治 362	軍 323	東 295
20	面 252	結 225	中 252	中 194	国 259	自 359	力 343	王 320	山 295

以上が各教科のベスト20の漢字である。この表の読み方はいろいろあろうが、各教科の特徴的な漢字が現れているといえよう。

3.3 理科，社会科の一方のみに使われた漢字

前項までで、理科と社会科とでは漢字の使い方にはかなり差があることが分かった。そこで、次に理科だけ、社会科だけに使われている漢字を見てみよう。使い方の差をみるためには、度数の差の大きい漢字という尺度も考えられるが、差の大小を客観的に表す方法がまだ確定していないので、とりあえずここでは「もう一方の教科の度数が0」ということを重視することにした。また、ここでは使用度数の多いものについてのみ例を挙げるにとどめておく。次の機会には詳細な分析を公表したい。

まず、理科だけに使われていた漢字、すなわち社会科の度数が0の漢字を調べてみたら、次のようなものがあつた（カッコ内の数字は理科の使用度数）。まず第1位は「胞」（492）、第2位は「胚」（166）、第3位が「膜」（121）、以下「酵」（113）、「滴」（69）、「泌」（68）、「腺」（64）、「菌」 「窒」（以上、60）、「酢」（52）、「棒」（46）、「沸」（44）「粉」（37）「肪」（30）「飽」「腸」（以上、29）、「剤」（26）、「瞬」（25）「臭」（24）、「炎」（21）、「碎」（18）、「雌」（16）、「胃」（15）、「肺」（14）、「病」「弦」（以上、12）、「彗」（11）、「筒」（10）、……（以下略）。これらの中には、いかにも理科の専門用語用といった感じの漢字も、「粉」「病」など、社会科の中に使われていてもおかしくないような漢字も、いろいろとあるようであるが、とにかく理科だけに使われた漢字は以上の漢字を含めて、延べで1779字、異なりで72字あつた。このうち、理科の度数1、すなわち、

全体でも1回しか出てこなかった漢字は24字あった。

次に、社会科だけに使われていた漢字を同様にしてみよう（カッコ内の数字は社会科の使用度数）。まず第1位は「政」（1933）、第2位が「権」（1029）、第3位が「戦」（1011）、以下「済」（722）、「軍」（669）、「府」（570）、「革」（445）、「商」（419）「党」（390）、「帝」（362）、「皇」（361）、「衆」（318）、「企」（266）、「憲」「派」（以上、265）、「幕」（242）、「職」（229）、「宗」（221）、「當」（218）、「村」（199）、「財」（197）、「税」（196）、「院」（190）、「務」（188）、「閣」（178）、「欧」（167）、「清」（166）、「兵」（161）、「宣」（160）、「徳」（157）、「藩」（155）、「寺」（148）、「裁」（144）、「盟」（142）、「牧」（131）、「戸」（121）、「服」（118）、「徒」「臣」（以上、112）、「益」（110）、「尊」（109）、「莊」「援」（以上、107）、「漢」（106）、「廷」（103）、「善」「司」（以上、102）、「奴」（101）、「耕」「禁」（以上、100）……（以下略）。こちらの方には、理科とくらべると量的に多い上、理科ではあまり使われないと思われる漢字が多いと言えそうである。また、「政」の漢字は理科の度数が0であるにもかかわらず、社会の度数だけで、全体で19位（社会では7位）と上位に入っている。社会科のみに使われた漢字は、以上のものを含めて延べで23931字、異なりで1063字であり、このうち社会の度数1、すなわち全体でも度数1の漢字は316字あった。

4. 今後の計画

今まで述べてきた調査は高校教科書の漢字の、量的な面からの分析であった。漢字の読み方（音訓）、読み方別の漢字分布、熟語の構成といった面からの考察をしなければならない。しかし、前に述べたように漢字 KLIC の述べ字数は333,197 字もある。これは、1レコード（カードなら一枚に相当する情報）の大きさを40バイトとしても約15メガバイト、今のハードの性能から言えばそれほど困難な量ではないが、この33万字のすべての用例の点検、読み方の修正、統一という作業量を考えると短時日に行うのは不可能である。また、筆者は今、国立国語研究所を離れて、大学教育の場にいる。しかし、やりかけたこの調査を、途中でやめるのは不本意である。今後、国立国語研究所でこの研究を引き継ぐ部署なり、人なりができるならば、共同研究として、そうであればこのデータ（漢字 KLIC など）をもとにした個人的研究として続けたいと考えている。

	(全科)	(理科)	(社会)	(物理)	(化学)	(生物)	(地学)	(倫社)	(政経)	(日史)	(世史)	(地理)
亜	110	70	40	0	62	4	4	0	0	2	2	36
阿	25	0	25	0	0	0	0	7	0	17	0	1
愛	93	0	93	0	0	0	0	68	7	12	6	0
藍	4	0	4	0	0	0	0	0	0	4	0	0
彬	2	0	2	0	0	0	0	1	0	1	0	0
悪	80	5	75	2	1	2	0	34	14	17	9	1
握	46	0	46	0	0	0	0	5	3	4	30	4
芥	1	0	1	0	0	0	0	0	0	1	0	0
葦	2	0	2	0	0	0	0	2	0	0	0	0
芦	2	0	2	0	0	0	0	0	0	2	0	0
庄	527	352	175	56	147	64	85	8	24	36	97	10
幹	1	0	1	0	0	0	0	0	0	1	0	0
扱	27	14	13	10	3	1	0	0	2	11	0	0
嵐	1	0	1	0	0	0	0	0	0	1	0	0
粟	4	0	4	0	0	0	0	0	0	4	0	0
憐	1	0	1	0	0	0	0	0	0	1	0	0
安	400	51	349	5	4	4	38	48	107	117	52	25
庵	5	0	5	0	0	0	0	0	0	5	0	0
按	1	0	1	0	0	0	0	0	0	1	0	0
暗	77	51	26	3	1	40	7	5	4	7	8	2
案	79	0	79	0	0	0	0	1	47	19	10	2
闇	2	0	2	0	0	0	0	0	0	2	0	0
鞞	3	0	3	0	0	0	0	0	0	2	0	1
以	581	111	470	25	28	30	28	46	107	103	134	80
伊	53	2	51	0	0	0	2	2	0	43	5	1
位	837	490	347	308	30	103	49	14	54	97	75	107
依	56	0	56	0	0	0	0	4	14	13	8	17
俤	5	0	5	0	0	0	0	4	0	0	1	0
冏	123	48	75	15	3	14	16	10	13	12	14	26
夷	32	0	32	0	0	0	0	1	0	27	3	1
委	51	0	51	0	0	0	0	1	35	8	6	1
威	84	0	84	0	0	0	0	18	3	30	33	0
意	586	80	506	28	15	26	11	217	174	61	40	14
為	120	13	107	0	0	13	0	43	50	8	5	1
畏	2	0	2	0	0	0	0	1	0	1	0	0
異	266	142	124	24	9	106	3	25	35	14	36	14
移	382	194	188	75	26	57	36	12	35	48	45	48
維	197	65	132	0	2	63	0	11	39	30	32	20
緯	47	18	29	1	0	0	17	0	1	1	2	25
冑	15	15	0	0	0	15	0	0	0	0	0	0
衣	29	0	29	0	0	0	0	2	5	16	1	5
違	140	60	80	0	27	33	0	8	37	6	1	28
遺	244	211	33	0	0	201	10	3	4	11	8	7
医	32	5	27	0	4	0	1	5	12	7	3	0
云	1	0	1	0	0	0	0	1	0	0	0	0
猪	1	0	1	0	0	0	0	0	0	1	0	0
彙	2	0	2	0	0	0	0	0	0	2	0	0
滑	1	0	1	0	0	0	0	0	0	0	1	0
謂	1	0	1	0	0	0	0	1	0	0	0	0
冶	2	0	2	0	0	0	0	0	0	1	0	1
域	796	100	696	2	1	6	91	51	56	29	98	462
闕	1	1	0	0	0	1	0	0	0	0	0	0
育	183	11	172	1	0	10	0	47	25	56	18	26
磯	2	0	2	0	0	0	0	1	0	1	0	0
一	2121	737	1384	287	180	198	72	176	282	465	291	170
逸	2	0	2	0	0	0	0	0	0	2	0	0
朕	4	0	4	0	0	0	0	1	2	1	0	0
次	1	0	1	0	0	0	0	1	0	0	0	0
磐	1	0	1	0	0	0	0	0	0	1	0	0
鱗	1	0	1	0	0	0	0	0	0	1	0	0
印	3	0	3	0	0	0	0	0	0	3	0	0
	64	11	53	6	1	0	4	3	10	25	13	2

	(全科)	(理科)	(社会)	(物理)	(化学)	(生物)	(地学)	(倫社)	(政経)	(日史)	(世史)	(地理)
員	225		223	0	0	1	1	30	146	24	22	1
因	141	58	83	14	5	8	31	20	35	14	8	6
姻	4	1	3	0	0	1	0	1	0	1	1	0
引	197	89	108	53	22	3	11	0	68	19	15	6
飲	10	5	5	0	1	3	1	2	2	0	1	0
淫	1	0	1	0	0	0	0	1	0	0	0	0
胤	3	0	3	0	0	0	0	0	0	2	1	0
院	190	0	190	0	0	0	0	2	60	113	11	4
陰	88	69	19	28	40	0	1	3	2	7	5	2
韻	6	2	4	0	0	0	2	0	3	1	0	0
股	6	0	6	0	0	0	0	0	0	6	0	0
隕	10	0	10	0	0	0	0	0	0	0	10	0
石	6	6	0	0	0	0	6	0	0	0	0	0
宇	110	77	33	34	17	19	7	5	1	21	5	1
烏	49	25	24	3	0	0	22	12	0	2	3	7
羽	1	0	1	0	0	0	0	0	1	0	0	0
迂	18	3	15	2	0	1	0	0	0	14	1	0
雨	7	0	7	0	0	0	0	0	7	0	0	0
于	94	44	50	4	0	1	39	1	0	3	0	46
白	1	0	1	0	0	0	0	0	0	0	1	0
桂	1	0	1	0	0	0	0	0	0	1	0	0
腕	6	6	0	1	0	0	5	0	0	0	0	0
怨	6	0	6	0	0	0	0	6	0	0	0	0
閨	1	0	1	0	0	0	0	0	0	1	0	0
運	1208	714	494	517	27	63	107	34	99	111	197	53
雲	88	82	6	1	0	0	81	0	0	3	3	0
蝦	14	0	14	0	0	0	0	0	0	14	0	0
宮	218	0	218	0	0	0	0	20	89	52	37	20
影	320	97	223	38	10	20	29	50	38	51	44	40
映	47	2	45	0	0	0	2	8	12	15	2	8
柴	130	38	92	0	0	28	10	6	10	22	31	23
永	79	0	79	0	0	0	0	14	5	50	6	4
泳	1	1	0	0	0	1	0	0	0	0	0	0
英	98	6	92	0	2	0	4	5	5	15	59	8
衛	85	14	71	0	0	0	14	8	19	25	9	10
詠	2	0	2	0	0	0	0	0	0	2	0	0
銳	7	3	4	1	0	2	0	0	0	3	1	0
裔	2	0	2	0	0	0	0	0	0	0	2	0
易	452	9	443	0	3	4	2	9	128	109	105	92
液	660	658	2	18	460	161	19	1	1	0	0	0
疫	2	0	2	0	0	0	0	0	0	2	0	0
益	110	0	110	0	0	0	0	13	53	27	14	3
駢	5	0	5	0	0	0	0	0	0	4	1	0
繹	1	0	1	0	0	0	0	1	0	0	0	0
悦	2	0	2	0	0	0	0	0	0	2	0	0
謁	1	0	1	0	0	0	0	0	0	1	0	0
越	85	14	71	1	1	0	12	15	26	6	8	16
闕	2	0	2	0	0	0	0	0	2	0	0	0
榎	1	0	1	0	0	0	0	0	0	1	0	0
撰	14	0	14	0	0	0	0	0	0	14	0	0
円	171	106	65	85	1	6	14	3	32	17	5	8
園	124	1	123	0	0	1	0	3	1	95	2	22
宴	1	0	1	0	0	0	0	0	0	1	0	0
延	44	21	23	2	2	14	3	3	4	9	4	3
援	107	0	107	0	0	0	0	1	31	23	44	8
沿	120	26	94	0	0	0	26	0	0	5	14	75
演	26	2	24	1	0	1	0	1	3	15	4	1
炎	21	21	0	0	17	4	0	0	0	0	0	0
煙	15	12	3	0	6	0	6	2	1	0	0	0
燕	1	0	1	0	0	0	0	0	0	0	1	0
猿	4	1	3	0	0	0	1	0	0	3	0	0

	(全科)	(理科)	(社会)	(物理)	(化学)	(生物)	(地学)	(倫社)	(政経)	(日史)	(世史)	(地理)
縁	31	16	15	13	0	1	2	1	0	8	0	6
遠	110	47	63	14	1	13	19	19	1	9	31	3
鉛	117	103	14	40	54	0	9	0	0	0	0	14
淵	464	440	24	13	334	57	36	0	1	8	5	10
淵	8	0	8	0	0	0	0	2	0	5	0	1
捐	2	0	2	0	0	0	0	0	0	2	0	0
袁	7	0	7	0	0	0	0	0	0	4	3	0
閻	1	0	1	0	0	0	0	0	0	0	1	0
汚	12	7	5	0	1	0	6	2	0	0	0	3
甥	2	0	2	0	0	0	0	0	0	2	0	0
凹	5	2	3	0	0	0	2	0	0	0	0	3
央	189	25	164	5	2	6	12	0	23	46	32	63
奥	23	0	23	0	0	0	0	3	0	15	3	2
往	20	2	18	2	0	0	0	5	2	10	0	1
応	541	398	143	8	224	135	31	32	21	62	19	9
押	49	28	21	18	4	0	6	0	12	7	2	0
旺	1	0	1	0	0	0	0	0	0	1	0	0
横	65	31	34	9	7	13	2	3	0	11	4	16
欧	167	0	167	0	0	0	0	7	52	16	52	40
王	390	8	382	0	1	0	7	8	9	39	320	6
鷓	10	0	10	0	0	0	0	6	0	4	0	0
鴨	2	0	2	0	0	0	0	0	0	1	0	1
桜	4	1	3	0	0	0	1	0	0	3	0	0
鳳	1	0	1	0	0	0	0	0	0	1	0	0
嘔	1	1	0	0	0	1	0	0	0	0	0	0
噢	5	0	5	0	0	0	0	0	0	0	5	0
垠	3	0	3	0	0	0	0	0	0	3	0	0
汪	1	0	1	0	0	0	0	0	0	0	1	0
鞅	2	0	2	0	0	0	0	2	0	0	0	0
狼	18	1	17	0	0	0	1	1	0	15	0	1
岡	5	0	5	0	0	0	0	2	0	3	0	0
荻	55	21	34	0	0	0	21	1	10	2	1	20
億	55	2	53	0	0	0	2	0	3	41	4	5
億	5	3	2	0	0	3	0	0	0	2	0	0
臆	2	0	2	0	0	0	0	2	0	0	0	0
桶	1	0	1	0	0	0	0	0	0	1	0	0
乙	1	0	1	0	0	0	0	0	1	0	0	0
卸	2	0	2	0	0	0	0	0	1	1	0	0
苑	1	0	1	0	0	0	0	0	0	1	0	0
恩	19	1	18	0	0	0	1	4	5	7	1	1
温	502	401	101	55	148	69	129	0	0	2	4	95
穩	3	0	3	0	0	0	0	0	0	2	1	0
音	200	157	43	146	1	9	1	14	2	19	6	2
渦	2	2	0	1	0	0	1	0	0	0	0	0
下	738	376	362	105	40	116	115	19	103	101	92	47
化	3443	1763	1680	158	965	418	222	338	261	438	363	280
仮	33	18	15	1	3	11	3	6	3	2	3	1
何	103	88	15	17	37	20	14	2	5	2	4	2
価	269	80	189	0	75	5	0	51	100	25	8	5
加	767	397	370	218	126	33	20	26	144	98	48	54
可	129	28	101	11	4	9	4	46	30	10	12	3
嘉	7	0	7	0	0	0	0	0	0	6	0	1
夏	44	8	36	0	0	1	7	2	2	3	16	13
家	1095	11	1084	0	2	5	4	201	206	419	167	91
算	1	0	1	0	0	0	0	0	1	0	0	0
科	158	26	132	7	8	7	4	48	3	14	57	10
暇	17	0	17	0	0	0	0	15	2	0	0	0
果	427	184	243	80	30	54	20	32	77	62	35	37
架	6	2	4	0	2	0	0	3	0	1	0	0
歌	84	0	84	0	0	0	0	5	0	76	3	0
河	252	92	160	0	0	0	92	0	2	23	22	113
火	206	149	57	1	8	0	140	1	3	16	11	26

	(全科)	(理科)	(社会)	(物理)	(化学)	(生物)	(地学)	(倫社)	(政経)	(日史)	(世史)	(地理)
禍箇	8	0	8	0	0	0	0	3	3	0	2	0
花	1	0	1	0	0	0	0	0	0	1	0	0
荷	120	87	33	1	2	59	25	0	5	11	10	7
華	138	126	12	125	1	0	0	0	0	5	2	5
課	159	8	151	0	5	0	3	9	13	35	50	44
貨	139	3	136	0	0	0	3	76	21	17	21	1
迦	173	1	172	0	0	0	1	4	120	33	9	6
過	3	0	3	0	0	0	0	1	0	2	0	0
蚊	246	128	118	17	37	40	34	25	50	17	19	7
靴	1	0	1	0	0	0	0	0	0	0	0	1
鹿	5	0	5	0	0	0	0	0	4	0	0	1
賭	10	0	10	0	0	0	0	0	0	10	0	0
呵	2	0	2	0	0	0	0	1	1	0	0	0
華	1	0	1	0	0	0	0	1	0	0	0	0
戈	2	0	2	0	0	0	0	0	0	2	0	0
窩	1	0	1	0	0	0	0	0	0	1	0	0
跏	1	0	1	0	0	0	0	0	0	1	0	0
掛	3	1	2	1	0	0	0	0	1	1	0	0
刈	2	0	2	0	0	0	0	0	0	2	0	0
介	53	3	50	0	0	2	1	3	6	20	20	1
会	1858	12	1846	2	2	4	4	553	562	284	361	86
解	596	279	317	38	131	95	15	112	72	53	68	12
回	264	115	149	39	11	36	29	18	38	36	47	10
塊	23	17	6	1	0	0	16	0	0	0	0	6
壞	74	24	50	2	0	3	19	11	6	15	15	3
快	20	1	19	0	0	1	0	15	0	1	1	2
怪	1	0	1	0	0	0	0	0	0	0	1	0
悔	5	0	5	0	0	0	0	5	0	0	0	0
懷	11	0	11	0	0	0	0	5	0	5	1	0
戒	14	0	14	0	0	0	0	4	0	5	3	2
改	346	5	341	2	1	2	0	34	71	141	87	8
械	124	18	106	4	1	13	0	23	29	9	8	37
海	901	293	608	1	0	14	278	3	32	88	154	331
灰	52	43	9	0	9	3	31	0	2	2	0	5
界	977	184	793	116	1	41	26	102	138	92	160	301
皆	5	1	4	0	0	0	1	0	1	2	1	0
繪	87	5	82	0	0	4	1	3	0	68	11	0
開	628	67	561	19	8	11	29	35	97	130	135	164
階	147	27	120	0	5	7	15	40	13	24	26	17
貝	17	13	4	0	0	2	11	0	0	3	0	1
槐	1	0	1	0	0	0	0	0	0	1	0	0
諧	4	0	4	0	0	0	0	0	0	4	0	0
馨	1	0	1	0	0	0	0	0	0	1	0	0
垣	5	0	5	0	0	0	0	0	0	5	0	0
柿	2	0	2	0	0	0	0	0	0	2	0	0
鍵	1	1	0	0	0	1	0	0	0	0	0	0
各	538	104	434	29	36	19	20	31	93	113	114	83
拈	150	24	126	0	2	12	10	10	36	19	38	23
格	240	18	222	4	3	8	3	81	75	40	19	7
核	287	209	78	14	20	135	40	25	26	4	11	12
殼	8	2	6	1	0	1	0	0	1	0	0	5
獲	56	6	50	0	0	2	4	10	8	4	21	7
確	296	92	204	58	18	8	8	78	35	52	32	7
穫	11	1	10	0	0	1	0	0	2	8	0	0
覺	182	80	102	1	0	79	0	86	5	8	2	1
角	97	83	14	41	5	8	29	0	3	2	4	5
較	98	52	46	22	13	8	9	6	14	1	4	21
郭	7	0	7	0	0	0	0	2	0	3	1	1
閣	178	0	178	0	0	0	0	0	70	91	17	0
隔	40	32	8	27	0	1	4	0	1	5	1	1
革	445	0	445	0	0	0	0	62	54	99	205	25

	(全科)	(理科)	(社会)	(物理)	(化学)	(生物)	(地学)	(倫社)	(政経)	(日史)	(世史)	(地理)
穀	1	1	0	0	1	0	0	0	0	0	0	0
笠	5	1	4	0	0	0	1	0	0	3	0	1
檜	1	0	1	0	0	0	0	0	0	1	0	0
柏	1	0	1	0	0	0	0	0	0	1	0	0
霞	1	0	1	0	0	0	0	0	0	1	0	0
鴻	10	8	2	0	0	0	8	0	0	1	0	1
葛	7	0	7	0	0	0	0	6	0	1	0	0
割	283	125	158	8	23	74	20	21	45	24	36	32
括	9	0	9	0	0	0	0	2	6	1	0	0
活	1058	167	891	0	17	102	48	263	187	166	140	135
滑	23	10	13	1	0	9	0	3	3	5	1	1
轄	25	0	25	0	0	0	0	0	0	19	5	1
蝎	1	0	1	0	0	0	0	1	0	0	0	0
螳	1	0	1	0	0	0	0	0	0	1	0	0
株	43	21	22	0	0	21	0	0	8	9	4	1
鎌	58	0	58	0	0	0	0	3	0	55	0	0
糞	2	0	2	0	0	0	0	0	0	2	0	0
樵	10	0	10	0	0	0	0	0	0	7	2	1
涸	1	0	1	0	0	0	0	0	0	0	0	1
乾	96	19	77	1	6	2	10	0	0	5	4	68
冠	6	0	6	0	0	0	0	0	0	2	3	1
寒	60	26	34	0	2	5	19	0	0	0	0	34
刊	5	0	5	0	0	0	0	0	0	5	0	0
勘	12	0	12	0	0	0	0	0	0	11	1	0
勸	22	0	22	0	0	0	0	0	13	7	1	1
卷	38	25	13	3	2	10	10	0	1	10	0	2
堪	1	0	1	0	0	0	0	0	1	0	0	0
完	148	54	94	7	13	25	9	23	20	28	15	8
官	266	39	227	0	0	39	0	7	44	99	77	0
寬	24	0	24	0	0	0	0	2	0	18	4	0
干	77	26	51	17	0	0	9	0	7	19	21	4
幹	10	0	10	0	0	0	0	0	3	3	1	3
患	2	0	2	0	0	0	0	0	2	0	0	0
感	277	128	149	29	2	96	1	91	19	30	7	2
慣	61	28	33	25	2	0	1	3	18	4	4	4
換	86	21	65	1	5	13	2	4	30	15	15	1
桓	7	0	7	0	0	0	0	0	0	7	0	0
楨	7	0	7	0	0	0	0	0	0	6	1	0
款	3	0	3	0	0	0	0	0	1	0	2	0
歎	4	0	4	0	0	0	0	0	0	3	1	0
汗	25	3	22	0	0	3	0	0	0	1	21	0
漢	106	0	106	0	0	0	0	1	0	42	54	9
灌	30	0	30	0	0	0	0	0	0	8	8	14
環	176	85	91	0	2	33	50	22	15	2	2	50
甘	6	0	6	0	0	0	0	0	1	2	3	0
監	35	0	35	0	0	0	0	0	22	10	3	0
看	1	0	1	0	0	0	0	0	1	0	0	0
管	340	278	62	29	173	75	1	3	16	29	11	3
簡	36	21	15	2	15	3	1	0	3	10	2	0
緩	25	4	21	0	4	0	0	1	7	3	6	4
肝	21	20	1	0	0	20	0	0	1	0	0	0
艦	33	0	33	0	0	0	0	0	0	18	15	0
観	380	215	165	35	96	11	73	70	2	30	11	52
貫	28	9	19	0	0	0	9	2	3	9	1	4
還	76	55	21	0	48	7	0	0	1	15	5	0
鑑	14	6	8	0	0	0	6	3	0	4	1	0
間	1776	515	1261	271	58	68	118	549	231	186	190	105
閑	4	0	4	0	0	0	0	1	0	2	1	0
関	888	261	627	116	42	61	42	128	214	172	73	40
陥	35	16	19	0	0	16	0	1	11	3	4	0
韓	42	0	42	0	0	0	0	3	0	23	11	5
館	12	0	12	0	0	0	0	0	0	8	3	1

	(全科)	(理科)	(社会)	(物理)	(化学)	(生物)	(地学)	(倫社)	(政経)	(日史)	(世史)	(地理)
宦	3	0	3	0	0	0	0	0	0	0	3	0
撼	1	0	1	0	0	0	0	1	0	0	0	0
伽	5	0	5	0	0	0	0	0	0	5	0	0
峨	5	0	5	0	0	0	0	0	0	5	0	0
我	85	6	79	0	6	0	0	67	0	12	0	0
画	237	19	218	0	0	6	13	19	45	99	26	29
芽	58	51	7	0	0	51	0	2	4	0	0	1
賀	19	0	19	0	0	0	0	0	0	18	0	1
雅	4	0	4	0	0	0	0	0	0	4	0	0
餓	4	0	4	0	0	0	0	1	0	2	1	0
瓦	12	0	12	0	0	0	0	1	0	9	0	2
衍	19	0	19	0	0	0	0	0	0	19	0	0
亥	5	0	5	0	0	0	0	1	0	1	3	0
凱	7	0	7	0	0	0	0	0	0	4	3	0
劾	3	0	3	0	0	0	0	0	3	0	0	0
外	790	274	516	67	39	127	41	59	137	148	101	71
害	204	63	141	6	2	13	42	28	53	17	30	13
概	2	0	2	0	0	0	0	2	0	0	0	0
概	17	7	10	1	4	0	2	6	1	1	1	1
涯	8	0	8	0	0	0	0	7	0	1	0	0
蓋	2	1	1	0	0	1	0	0	0	0	0	1
街	18	0	18	0	0	0	0	0	0	5	1	12
骸	1	1	0	0	0	0	1	0	0	0	0	0
瀝	1	0	1	0	0	0	0	0	0	1	0	0
瀝	30	0	30	0	0	0	0	0	0	8	8	14
学	1304	418	886	79	198	93	48	249	53	299	217	68
岳	14	2	12	0	0	0	2	0	0	4	0	8
樂	87	6	81	5	0	1	0	27	3	40	9	2
額	99	0	99	0	0	0	0	0	48	18	3	30
崖	3	0	3	0	0	0	0	0	0	1	1	1
丸	16	12	4	1	0	10	1	0	0	2	1	1
含	190	98	92	3	69	2	24	16	22	7	29	18
岸	267	45	222	0	0	0	45	0	1	7	34	180
眼	53	44	9	0	0	27	17	5	0	2	0	2
岩	351	323	28	0	1	0	322	0	1	12	0	15
頑	7	0	7	0	0	0	0	2	0	1	4	0
顏	7	3	4	0	0	3	0	3	0	0	1	0
願	21	0	21	0	0	0	0	8	4	6	3	0
企	266	0	266	0	0	0	0	18	205	13	24	6
伎	10	0	10	0	0	0	0	1	0	9	0	0
危	62	5	57	0	0	5	0	12	14	11	19	1
喜	23	0	23	0	0	0	0	7	0	13	3	0
器	269	141	128	40	23	74	4	1	15	55	44	13
基	568	233	335	60	94	57	22	41	153	62	35	44
奇	7	0	7	0	0	0	0	0	0	2	4	1
寄	45	6	39	0	1	2	3	2	9	24	3	1
岐	9	1	8	0	0	0	1	0	3	5	0	0
希	62	49	13	0	46	0	3	3	6	4	0	0
幾	22	0	22	0	0	0	0	2	14	1	4	1
揮	23	7	16	0	4	1	2	6	6	2	2	0
机	3	3	0	2	1	0	0	0	0	0	0	0
旗	15	0	15	0	0	0	0	1	1	12	1	0
既	8	2	6	0	0	0	2	1	3	1	1	0
期	652	268	384	31	58	80	99	89	89	109	77	20
棄	28	2	26	0	0	0	2	5	7	6	8	0
機	587	109	478	15	19	70	5	86	148	71	88	85
掃	72	2	70	0	0	0	2	11	2	38	13	6
數	5	0	5	0	0	0	0	0	0	5	0	0
汽	1473	1046	427	230	406	36	374	21	41	48	28	289
織	10	1	9	0	0	0	1	0	0	0	0	9
祈	19	0	19	0	0	0	0	0	0	16	0	3
祈	9	0	9	0	0	0	0	1	0	8	0	0

	(全科)	(理科)	(社会)	(物理)	(化学)	(生物)	(地学)	(倫社)	(政経)	(日史)	(世史)	(地理)
脚叫	6	0	6	0	0	0	0	0	0	4	2	0
5	0	5	0	0	0	0	0	0	2	3	0	0
境峡	199	54	145	6	1	22	25	33	8	16	27	61
17	2	15	0	0	0	0	2	0	0	0	4	11
強恐	835	174	661	55	61	39	19	86	116	180	232	47
47	2	45	0	0	1	1	1	1	20	11	12	1
恭	2	0	2	0	0	0	0	0	0	2	0	0
教	929	3	926	3	0	0	0	190	34	218	369	115
橋	18	2	16	0	1	0	1	1	1	10	1	3
況	110	17	93	8	0	5	4	27	28	15	20	3
狂	5	0	5	0	0	0	0	0	0	4	1	0
狭	33	6	27	1	0	1	4	5	9	3	0	10
矯	1	0	1	0	0	0	0	1	0	0	0	0
胸	7	6	1	0	0	6	0	0	0	1	0	0
脊	22	0	22	0	0	0	0	0	0	0	22	0
郷	25	0	25	0	0	0	0	1	1	20	2	1
鏡	57	47	10	1	5	20	21	0	0	8	0	2
響	291	76	215	22	10	20	24	45	36	50	45	39
驚	14	1	13	0	0	1	0	4	5	3	1	0
匈	10	0	10	0	0	0	0	0	0	0	10	0
挟	1	0	1	0	0	0	0	0	0	0	1	0
挟	2	0	2	0	0	0	0	0	0	0	2	0
疆	2	0	2	0	0	0	0	2	0	0	0	0
矜	61	10	51	0	1	4	5	0	15	16	16	4
局	76	62	14	15	5	14	28	0	1	5	3	5
曲	399	219	180	80	64	44	31	40	19	35	31	55
極	1	0	1	0	0	0	0	1	0	0	0	0
錐	39	0	39	0	0	0	0	5	18	9	6	1
動	105	56	49	11	6	6	33	9	20	5	7	8
均	2	0	2	0	0	0	0	0	0	0	2	0
巾	3	0	3	0	0	0	0	0	1	2	0	0
欽	1	0	1	0	0	0	0	0	0	1	0	0
琴	100	0	100	0	0	0	0	2	24	52	21	1
禁	107	105	2	1	0	104	0	0	2	0	0	0
筋	38	3	35	0	0	3	0	4	16	9	4	2
緊	60	60	0	0	3	56	1	0	0	0	0	0
菌	689	127	562	41	17	10	59	108	127	123	52	152
近	707	226	481	35	175	2	14	6	300	92	52	31
金	7	0	7	0	0	0	0	0	0	6	1	0
鐘	9	1	8	0	0	1	0	8	0	0	0	0
偽	33	1	32	0	1	0	0	8	1	17	5	1
儀	8	3	5	2	1	0	0	0	3	2	0	0
宜	5	0	5	0	0	0	0	1	0	4	0	0
戲	179	3	176	2	1	0	0	23	68	36	34	15
技	3	0	3	0	0	0	0	0	0	3	0	0
擬	2	0	2	0	0	0	0	2	0	0	0	0
欺	13	0	13	0	0	0	0	4	2	2	5	0
疑	31	3	28	0	3	0	0	20	4	3	1	0
祇	6	0	6	0	0	0	0	0	0	6	0	0
義	1038	17	1021	4	8	5	0	215	240	181	309	76
議	537	1	536	0	0	0	1	11	305	85	128	7
魏	1	0	1	0	0	0	0	0	0	0	1	0
虐	15	0	15	0	0	0	0	0	0	5	10	0
逆	4	0	4	0	0	0	0	0	0	0	4	0
牛	120	105	15	55	19	23	8	0	5	5	5	0
漁	33	3	30	1	0	2	0	0	0	3	3	24
禦	50	2	48	0	0	0	2	2	4	14	3	25
魚	1	0	1	0	0	0	0	0	0	1	0	0
魚	21	20	1	0	0	13	7	0	0	1	0	0
御	86	5	81	0	0	2	3	8	0	72	1	0
仰	83	0	83	0	0	0	0	31	4	21	21	6
凝	66	65	1	1	32	10	22	1	0	0	0	0

	(全科)	(理科)	(社会)	(物理)	(化学)	(生物)	(地学)	(倫社)	(政経)	(日史)	(世史)	(地理)
李溪	1	0	1	0	0	0	0	0	0	1	0	0
傑	3	0	3	0	0	0	0	0	0	2	0	1
欠	5	0	5	0	0	0	0	0	0	5	0	0
决	69	13	56	0	0	11	2	22	25	7	2	0
潔	269	31	238	2	5	11	13	55	102	46	29	6
穴	1	0	1	0	0	0	0	0	0	0	1	0
結	19	6	13	2	0	0	4	8	0	5	0	0
血	1106	483	623	90	225	80	88	58	128	162	183	92
脈	176	153	23	1	0	152	0	2	1	3	3	14
件	5	0	5	0	0	0	0	0	0	0	5	0
儉	250	60	190	16	7	26	11	44	47	47	41	11
僂	3	0	3	0	0	0	0	0	0	3	0	0
健	1	0	1	0	0	0	0	1	0	0	0	0
兼	40	1	39	0	0	1	0	3	28	8	0	0
券	16	0	16	0	0	0	0	3	4	9	0	0
劔	11	0	11	0	0	0	0	0	3	6	1	1
圈	10	0	10	0	0	0	0	3	0	6	0	1
堅	161	50	111	0	0	0	50	11	28	1	5	66
堅	13	0	13	0	0	0	0	4	2	3	2	2
嫌	2	1	1	0	0	0	1	1	0	0	0	0
建	382	7	375	2	0	0	5	15	30	140	140	50
憲	265	0	265	0	0	0	0	11	145	62	46	1
懸	4	0	4	0	0	0	0	2	0	2	0	0
檢	76	26	50	21	0	4	1	6	14	15	7	8
權	1029	0	1029	0	0	0	0	111	376	266	261	15
牽	5	0	5	0	0	0	0	0	3	1	1	0
犬	13	0	13	0	0	0	0	3	0	8	2	0
献	29	0	29	0	0	0	0	9	4	10	5	1
研	174	79	95	19	10	41	9	8	7	48	14	18
硯	1	0	1	0	0	0	0	0	0	1	0	0
絹	29	4	25	4	0	0	0	0	0	5	14	6
梟	46	5	41	0	0	0	5	0	6	27	7	1
肩	6	0	6	0	0	0	0	1	2	2	1	0
見	546	181	365	42	26	54	59	113	171	29	22	30
謙	15	0	15	0	0	0	0	8	0	6	1	0
賢	6	0	6	0	0	0	0	5	0	1	0	0
軒	3	0	3	0	0	0	0	0	0	3	0	0
遣	48	0	48	0	0	0	0	0	4	25	18	1
險	95	2	93	0	0	2	0	6	78	6	2	1
顯	43	35	8	1	5	20	9	2	3	1	2	0
驗	438	355	83	36	203	111	5	43	20	7	11	2
臆	5	5	0	0	0	5	0	0	0	0	0	0
虔	1	0	1	0	0	0	0	1	0	0	0	0
齋	1	0	1	0	0	0	0	0	0	0	1	0
牙	5	1	4	1	0	0	0	0	0	0	3	1
芸	75	1	74	0	0	1	0	12	0	38	18	6
迎	28	0	28	0	0	0	0	4	2	6	12	4
鯨	17	0	17	0	0	0	0	0	0	3	0	14
藝	1	0	1	0	0	0	0	0	0	1	0	0
劇	38	0	38	0	0	0	0	8	0	20	10	0
擊	111	10	101	4	1	5	0	8	4	39	50	0
激	376	193	183	7	9	147	30	27	51	29	66	10
隙	1	1	0	0	0	1	0	0	0	0	0	0
月	364	39	325	0	0	0	39	6	41	101	167	10
元	453	247	206	4	214	9	20	15	10	88	91	2
原	1162	581	581	128	320	60	73	58	160	108	60	195
蔽	30	0	30	0	0	0	0	9	5	12	0	4
幻	4	0	4	0	0	0	0	4	0	0	0	0
弦	12	12	0	12	0	0	0	0	0	0	0	0
減	187	115	72	38	18	44	15	4	37	19	5	7
源	258	90	168	37	5	3	45	15	16	35	10	92
玄	35	20	15	0	0	0	20	0	0	13	2	0

	(全科)	(理科)	(社会)	(物理)	(化学)	(生物)	(地学)	(倫社)	(政経)	(日史)	(世史)	(地理)
現	984	233	751	75	25	25	108	333	198	55	87	78
絃	1	1	0	1	0	0	0	0	0	0	0	0
言	191	5	186	2	3	0	0	22	39	47	54	24
限	242	56	186	19	12	13	12	23	95	35	13	20
阮	1	0	1	0	0	0	0	0	0	0	1	0
個	509	261	248	41	92	109	19	129	86	17	14	2
古	305	60	245	6	1	2	51	42	11	99	23	70
呼	224	108	116	3	2	102	1	1	31	79	4	1
固	213	156	57	26	78	14	38	11	11	15	16	4
孤	29	1	28	0	0	0	1	12	3	6	2	5
己	145	3	142	0	0	3	0	116	21	4	1	0
庫	24	0	24	0	0	0	0	0	13	6	3	2
弧	17	16	1	5	0	0	11	0	0	0	0	1
戸	121	0	121	0	0	0	0	7	8	96	5	5
故	13	0	13	0	0	0	0	5	4	4	0	0
枯	5	1	4	0	0	1	0	1	0	1	0	2
湖	52	7	45	0	0	0	7	0	0	3	2	40
胡	7	0	7	0	0	0	0	0	0	0	7	0
誇	21	0	21	0	0	0	0	12	0	3	4	2
雇	59	0	59	0	0	0	0	1	55	0	2	1
顧	7	0	7	0	0	0	0	0	2	3	2	0
鼓	1	0	1	0	0	0	0	1	0	0	0	0
仔	2	0	2	0	0	0	0	2	0	0	0	0
澁	1	0	1	0	0	0	0	0	0	0	1	0
詰	3	0	3	0	0	0	0	0	0	0	3	0
錮	1	0	1	0	0	0	0	0	0	1	0	0
込	35	25	10	13	12	0	0	0	7	1	2	0
黄	107	66	41	1	6	51	8	1	0	4	14	22
攪	1	0	1	0	0	0	0	0	1	0	0	0
興	193	68	125	0	0	68	0	12	42	36	27	8
交	476	127	349	8	0	105	14	21	63	101	67	97
侯	42	0	42	0	0	0	0	1	1	0	39	1
候	290	30	260	1	1	0	28	0	7	2	4	247
光	401	304	97	21	19	126	138	3	1	42	10	41
公	392	24	368	1	0	0	23	24	158	131	36	19
功	88	4	84	0	0	2	2	20	7	22	31	4
効	93	38	55	20	1	7	10	10	27	11	5	2
厚	40	25	15	4	1	2	18	1	4	6	0	4
口	322	63	259	7	8	40	8	22	36	38	17	146
向	927	566	361	407	43	19	97	106	93	60	60	42
后	10	0	10	0	0	0	0	0	0	7	3	0
坑	1	0	1	0	0	0	0	0	0	0	1	0
好	76	0	76	0	0	0	0	11	18	35	8	4
孔	32	13	19	0	1	4	8	13	0	1	4	1
孝	15	0	15	0	0	0	0	0	0	13	2	0
工	657	29	628	0	18	5	6	27	91	100	131	279
巧	7	1	6	0	0	1	0	0	0	4	2	0
幸	86	0	86	0	0	0	0	66	8	8	4	0
広	275	28	247	4	6	1	17	12	33	22	32	148
庚	1	0	1	0	0	0	0	0	0	1	0	0
康	39	1	38	0	0	1	0	2	16	15	5	0
弘	15	0	15	0	0	0	0	0	0	15	0	0
恒	118	114	4	0	0	26	88	0	3	0	1	0
慌	39	0	39	0	0	0	0	0	16	10	12	1
抗	229	46	183	33	3	9	1	10	18	41	112	2
拘	14	0	14	0	0	0	0	4	10	0	0	0
控	1	0	1	0	0	0	0	0	1	0	0	0
攻	64	2	62	0	0	2	0	5	0	25	32	0
更	7	1	6	0	0	1	0	0	3	3	0	0
杭	3	0	3	0	0	0	0	0	0	1	1	1
校	61	8	53	2	4	0	2	11	4	30	5	3
構	322	145	177	10	23	67	45	26	76	19	22	34

	(全科)	(理科)	(社会)	(物理)	(化学)	(生物)	(地学)	(倫社)	(政経)	(日史)	(世史)	(地理)
江	135	6	129	0	0	0	6	7	1	77	27	17
洪	24	0	24	0	0	0	0	1	0	11	3	9
港	116	1	115	0	0	1	0	0	2	25	16	72
溝	31	20	11	0	0	3	17	0	0	4	3	4
甲	25	14	11	0	0	14	0	0	1	4	6	0
皇	361	0	361	0	0	0	0	3	27	209	121	1
硬	17	8	9	0	0	1	7	0	0	5	3	1
紅	20	6	14	0	0	6	0	0	0	3	8	3
綱	18	0	18	0	0	0	0	1	5	9	3	0
耕	100	0	100	0	0	0	0	1	2	28	34	35
考	739	356	383	149	62	59	86	224	67	43	17	32
肯	6	0	6	0	0	0	0	4	0	0	2	0
腔	8	8	0	0	0	8	0	0	0	0	0	0
航	115	1	114	1	0	0	0	3	2	21	18	70
荒	16	0	16	0	0	0	0	1	0	6	7	2
行	1319	355	964	48	12	242	53	155	375	179	151	104
衡	88	67	21	0	60	5	2	0	10	9	1	1
講	40	0	40	0	0	0	0	0	2	20	18	0
貢	60	0	60	0	0	0	0	5	4	39	12	0
購	6	0	6	0	0	0	0	2	3	0	1	0
郊	22	0	22	0	0	0	0	0	0	7	2	13
醇	113	113	0	0	0	113	0	0	0	0	0	0
鈹	267	97	170	2	2	0	93	0	11	11	13	135
鋼	44	0	44	0	0	0	0	1	14	3	1	25
閣	1	0	1	0	0	0	0	0	0	1	0	0
降	163	82	81	0	13	2	67	3	9	15	24	30
項	29	7	22	0	2	0	5	1	12	1	3	5
香	18	0	18	0	0	0	0	0	0	3	12	3
高	966	330	636	69	37	87	137	73	125	113	36	289
鴻	4	0	4	0	0	0	0	0	0	1	3	0
寇	25	0	25	0	0	0	0	0	1	21	3	0
嶺	1	0	1	0	0	0	0	0	0	0	1	0
曠	1	0	1	0	0	0	0	1	0	0	0	0
滑	1	0	1	0	0	0	0	0	0	1	0	0
煌	1	0	1	0	0	0	0	0	0	0	1	0
膠	1	0	1	0	0	0	0	0	0	1	0	0
鑄	1	0	1	0	0	0	0	0	0	0	1	0
克	26	0	26	0	0	0	0	19	4	0	2	1
刻	123	63	60	54	0	0	9	17	4	21	15	3
告	55	2	53	0	0	0	2	3	21	19	9	1
国	4950	18	4932	0	0	0	18	259	1406	973	1422	872
殺	22	0	22	0	0	0	0	0	2	9	3	8
酷	12	0	12	0	0	0	0	0	1	0	10	1
黑	136	48	88	0	8	12	28	4	3	5	42	34
谷	43	20	23	5	0	0	15	0	0	8	0	15
剋	5	0	5	0	0	0	0	4	0	1	0	0
苔	3	0	3	0	0	0	0	0	0	0	0	3
飯	1	0	1	0	0	0	0	0	0	1	0	0
骨	41	27	14	2	2	18	5	1	2	2	4	5
駒	1	0	1	0	0	0	0	0	0	1	0	0
今	147	12	135	4	5	1	2	38	35	36	9	17
困	69	7	62	1	5	0	1	5	35	14	4	4
墾	15	0	15	0	0	0	0	0	0	15	0	0
婚	18	2	16	0	0	2	0	4	1	6	5	0
昆	3	0	3	0	0	0	0	0	0	2	0	1
根	176	43	133	2	1	36	4	51	19	25	25	13
混	179	97	82	5	91	1	0	10	2	19	12	39
痕	5	4	1	0	0	0	4	0	0	1	0	0
紺	1	0	1	0	0	0	0	1	0	0	0	0
魂	18	0	18	0	0	0	0	17	0	0	1	0
鹿	1	0	1	0	0	0	0	0	0	0	0	1
鹿	65	2	63	0	1	0	1	1	4	24	26	8

	(全科)	(理科)	(社会)	(物理)	(化学)	(生物)	(地学)	(倫社)	(政経)	(日史)	(世史)	(地理)
互	144	53	91	4	29	5	15	22	38	15	9	7
午	2	0	2	0	0	0	0	0	0	1	1	0
吳	9	0	9	0	0	0	0	0	0	2	7	0
悃	5	0	5	0	0	0	0	3	0	1	1	0
娛	8	0	8	0	0	0	0	3	2	3	0	0
後	978	180	798	48	36	66	30	52	158	255	270	63
悟	12	0	12	0	0	0	0	9	1	1	1	0
瑚	2	0	2	0	0	0	0	0	0	0	0	2
語	174	9	165	1	7	1	0	13	6	60	28	58
誤	16	8	8	3	1	2	2	5	2	1	0	0
護	254	7	247	0	2	3	2	3	85	103	50	6
酬	9	0	9	0	0	0	0	0	0	9	0	0
剛	4	0	4	0	0	0	0	0	0	3	0	1
号	104	69	35	15	35	15	4	2	0	15	10	8
合	2035	1051	984	313	346	340	52	149	340	142	168	185
拷	2	0	2	0	0	0	0	1	0	0	1	0
豪	75	7	68	0	0	0	7	0	0	48	18	2
傲	2	0	2	0	0	0	0	2	0	0	0	0
獄	8	0	8	0	0	0	0	3	0	2	3	0
佐	32	0	32	0	0	0	0	1	1	29	1	0
峻	1	0	1	0	0	0	0	0	0	0	1	0
嵯	5	0	5	0	0	0	0	0	0	5	0	0
左	89	60	29	22	18	15	5	5	1	16	6	1
差	198	79	119	20	6	25	28	26	33	13	18	29
查	65	17	48	0	0	4	13	2	22	8	1	15
沙	2	0	2	0	0	0	0	0	0	2	0	0
砂	130	52	78	0	0	2	50	1	2	3	7	65
詐	1	0	1	0	0	0	0	1	0	0	0	0
鎖	65	17	48	1	1	15	0	6	3	24	11	4
渣	1	1	0	0	0	0	1	0	0	0	0	0
咲	1	1	0	0	0	0	1	0	0	0	0	0
債	29	0	29	0	0	0	0	0	21	4	4	0
催	7	0	7	0	0	0	0	0	0	3	4	0
再	157	61	96	12	2	47	0	9	23	24	37	3
最	606	173	433	42	38	30	63	42	146	49	35	161
妻	2	0	2	0	0	0	0	0	0	0	2	0
宰	12	1	11	1	0	0	0	5	0	4	2	0
彩	12	0	12	0	0	0	0	0	0	7	5	0
才	27	9	18	0	0	5	4	2	2	10	2	2
採	10	3	7	0	0	3	0	4	0	3	0	0
裁	113	11	102	0	1	1	9	5	38	22	16	21
歳	89	1	88	0	0	1	0	0	1	10	14	63
济	27	0	27	0	0	0	0	11	8	5	3	0
灾	722	0	722	0	0	0	0	37	342	113	111	119
采	59	29	30	0	0	0	29	1	14	9	5	1
犀	1	0	1	0	0	0	0	0	0	0	0	1
碎	1	0	1	0	0	0	0	0	0	1	0	0
砦	18	18	0	0	3	0	15	0	0	0	0	0
祭	1	0	1	0	0	0	0	0	0	1	0	0
斎	25	0	25	0	0	0	0	5	2	10	7	1
菜	21	0	21	0	0	0	0	10	0	10	1	0
細	546	499	47	9	10	468	12	0	18	18	1	10
裁	29	0	29	0	0	0	0	0	1	10	0	18
載	144	0	144	0	0	0	0	6	98	24	16	0
際	3	1	2	0	0	0	1	0	0	0	1	1
猜	582	75	507	20	6	42	7	17	328	51	69	42
阪	1	0	1	0	0	0	0	0	1	0	0	0
堺	13	1	12	0	0	0	1	0	0	9	0	3
崎	10	0	10	0	0	0	0	0	0	10	0	0
作	42	0	42	0	0	0	0	1	1	36	4	0
削	714	432	282	143	164	33	92	19	38	118	46	61
	7	1	6	0	0	0	1	0	0	4	2	0

	(全科)	(理科)	(社会)	(物理)	(化学)	(生物)	(地学)	(倫社)	(政経)	(日史)	(世史)	(地理)
搾	5	0	5	0	0	0	0	0	3	0	2	0
柵	1	0	1	0	0	0	0	0	0	1	0	0
策	287	8	279	0	0	0	8	10	96	77	82	14
索	30	11	19	0	1	10	0	19	0	0	0	0
錯	3	1	2	0	0	1	0	2	0	0	0	0
酢	52	52	0	0	37	13	2	0	0	0	0	0
雀	1	0	1	0	0	0	0	0	0	1	0	0
鑿	2	0	2	0	0	0	0	0	0	2	0	0
刷	13	0	13	0	0	0	0	1	1	7	3	1
察	160	103	57	18	33	11	41	24	11	11	3	8
撮	13	12	1	11	0	0	1	0	0	0	0	1
擦	88	83	5	77	0	0	6	0	4	0	0	1
札	11	0	11	0	0	0	0	1	0	8	0	2
殺	57	5	52	0	3	2	0	9	3	21	19	0
薩	27	0	27	0	0	0	0	1	0	26	0	0
剝	1	0	1	0	0	0	0	0	0	1	0	0
皿	3	3	0	3	0	0	0	0	0	0	0	0
三	247	52	195	6	16	9	21	7	37	89	51	11
參	158	55	103	7	2	24	22	11	40	27	21	4
山	640	185	455	10	0	1	174	6	5	125	24	295
慘	9	0	9	0	0	0	0	1	4	1	3	0
散	88	43	45	0	7	12	24	0	14	12	8	11
珊	2	0	2	0	0	0	0	0	0	0	0	2
産	1225	26	1199	1	2	12	11	159	460	131	165	284
算	85	44	41	10	23	2	9	7	25	8	1	0
算	20	0	20	0	0	0	0	0	0	10	10	0
蚕	5	0	5	0	0	0	0	1	0	2	0	2
讚	6	0	6	0	0	0	0	2	0	3	1	0
贊	9	0	9	0	0	0	0	0	5	2	2	0
酸	1396	1389	7	12	978	341	58	0	0	0	0	7
鑽	4	0	4	0	0	0	0	0	0	0	0	4
坐	5	0	5	0	0	0	0	4	0	1	0	0
座	70	44	26	26	0	2	16	0	5	19	1	1
挫	4	0	4	0	0	0	0	2	0	0	2	0
剂	26	26	0	0	25	1	0	0	0	0	0	0
在	400	140	260	15	34	21	70	66	91	35	16	52
材	57	14	43	1	2	7	4	2	4	12	3	22
罪	27	0	27	0	0	0	0	13	6	5	3	0
財	197	0	197	0	0	0	0	13	99	56	27	2
雜	144	52	92	8	2	37	5	16	17	37	5	17
残	128	74	54	8	22	18	26	5	28	3	10	8
詭	1	0	1	0	0	0	0	0	0	1	0	0
仕	171	111	60	109	1	0	1	18	26	12	3	1
使	295	71	224	10	39	5	17	15	89	61	49	10
刺	179	149	30	2	4	143	0	7	6	7	10	0
司	102	0	102	0	0	0	0	1	22	64	15	0
史	207	11	196	0	0	0	11	62	25	49	34	26
嗣	3	0	3	0	0	0	0	0	0	3	0	0
四	81	25	56	4	2	0	19	1	10	23	15	7
士	222	3	219	0	0	0	3	27	6	166	20	0
始	213	35	178	6	5	4	20	5	33	31	82	27
姉	1	0	1	0	0	0	0	0	0	0	1	0
姿	43	5	38	0	0	5	0	18	3	12	3	2
子	1728	1365	363	229	742	343	51	87	44	151	57	24
市	656	7	649	0	3	2	2	83	64	87	177	238
師	44	3	41	0	0	3	0	3	0	28	9	1
志	73	4	69	0	0	4	0	46	2	13	7	1
思	478	12	466	5	2	4	1	290	61	62	52	1
指	179	47	132	4	19	20	4	29	27	30	41	5
支	561	35	526	10	1	23	1	31	129	123	204	39
斯	4	0	4	0	0	0	0	0	0	4	0	0
施	117	1	116	0	0	0	1	1	46	32	27	10

	(全科)	(理科)	(社会)	(物理)	(化学)	(生物)	(地学)	(倫社)	(政経)	(日史)	(世史)	(地理)
旨	11	0	11	0	0	0	0	0	8	3	0	0
枝	6	6	0	0	0	4	2	0	0	0	0	0
止	223	80	143	51	2	27	0	4	52	43	41	3
死	109	15	94	0	0	15	0	37	4	27	23	3
氏	177	2	175	0	2	0	0	4	0	139	32	0
社	45	1	44	0	1	0	0	7	34	2	1	0
私	100	18	82	16	0	0	2	23	11	43	5	0
糸	96	70	26	45	4	18	3	0	1	20	0	5
紙	108	73	35	2	37	5	29	0	6	14	7	8
紫	26	22	4	2	5	10	5	1	0	2	0	1
脂	50	48	2	0	4	44	0	0	2	0	0	0
至	54	2	52	0	1	0	1	0	25	14	3	10
視	217	97	120	8	3	47	39	41	31	23	22	3
詞	5	0	5	0	0	0	0	0	0	4	1	0
詩	25	0	25	0	0	0	0	1	0	11	13	0
誌	177	162	15	2	145	10	5	2	7	1	5	0
誌	17	0	17	0	0	0	0	0	1	15	0	1
諮	2	0	2	0	0	0	0	0	0	2	0	0
資	652	38	614	1	2	0	35	30	294	60	107	123
賜	4	0	4	0	0	0	0	0	0	3	1	0
雌	16	16	0	0	0	16	0	0	0	0	0	0
飼	20	1	19	0	0	1	0	0	0	0	3	16
齒	5	2	3	0	0	0	2	2	0	1	0	0
之	12	0	12	0	0	0	0	2	0	7	3	0
矢	9	8	1	6	1	0	1	0	0	1	0	0
侈	2	0	2	0	0	0	0	0	0	1	1	0
嗜	1	0	1	0	0	0	0	0	0	1	0	0
址	2	0	2	0	0	0	0	0	0	2	0	0
祀	5	0	5	0	0	0	0	0	0	2	3	0
贄	1	0	1	0	0	0	0	0	0	0	1	0
式	1198	987	211	445	483	37	22	22	27	94	23	45
識	229	28	201	3	3	19	3	119	26	15	26	15
七	23	0	23	0	0	0	0	1	1	6	13	2
執	42	0	42	0	0	0	0	10	14	15	3	0
失	284	61	223	7	34	15	5	43	91	46	40	3
室	71	14	57	1	8	2	3	2	0	45	7	3
湿	46	17	29	0	6	0	11	0	0	2	0	27
漆	7	0	7	0	0	0	0	0	0	5	2	0
疾	9	0	9	0	0	0	0	0	9	0	0	0
質	1299	1137	162	217	366	347	207	63	35	24	8	32
膝	1	1	0	0	0	1	0	0	0	0	0	0
篠	1	0	1	0	0	0	0	0	0	1	0	0
柴	2	0	2	0	0	0	0	0	0	2	0	0
舍	5	0	5	0	0	0	0	0	1	3	0	1
写	64	45	19	40	0	0	5	0	0	9	3	7
射	190	184	6	68	2	57	57	0	0	1	1	4
捨	29	6	23	2	2	0	2	20	2	1	0	0
赦	1	0	1	0	0	0	0	0	1	0	0	0
斜	118	88	30	52	1	0	35	0	1	1	0	28
煮	11	10	1	0	5	5	0	0	0	1	0	0
社	1285	7	1278	0	2	3	2	521	326	202	153	76
者	934	72	862	32	14	15	11	159	319	162	198	24
謝	6	1	5	0	0	0	1	0	0	5	0	0
車	124	57	67	56	1	0	0	6	8	10	7	36
奢	3	0	3	0	0	0	0	0	0	1	2	0
洒	1	0	1	0	0	0	0	0	0	1	0	0
蔗	3	0	3	0	0	0	0	0	0	1	2	0
借	42	0	42	0	0	0	0	1	19	15	6	1
尺	27	8	19	2	0	0	6	1	4	0	0	14
积	29	4	25	3	0	0	1	3	9	9	4	0
噌	1	0	1	0	0	0	0	0	1	0	0	0
迹	3	0	3	0	0	0	0	0	0	3	0	0

	(全科)	(理科)	(社会)	(物理)	(化学)	(生物)	(地学)	(倫社)	(政経)	(日史)	(世史)	(地理)
主	1778	39	1739	0	0	12	27	333	473	281	510	142
取	164	43	121	15	22	0	6	6	57	37	10	11
守	152	2	150	0	1	1	0	19	24	72	34	1
手	361	75	286	46	10	11	8	48	114	86	33	5
朱	33	0	33	0	0	0	0	6	0	18	8	1
殊	53	20	33	4	1	14	1	5	19	5	1	3
狩	28	1	27	0	0	0	1	0	0	16	3	8
種	9	4	5	0	0	3	1	0	0	2	2	1
趣	502	266	236	42	45	123	56	11	49	47	56	73
酒	18	0	18	0	0	0	0	3	7	7	1	0
首	21	0	21	0	0	0	0	1	6	5	3	6
綜	185	2	183	0	0	2	0	1	23	24	42	93
囚	1	0	1	0	0	0	0	0	0	1	0	0
収	2	0	2	0	0	0	0	1	0	0	1	0
周	289	102	187	4	4	77	17	2	86	58	20	21
宗	265	186	79	49	59	15	63	13	3	11	21	31
就	221	0	221	0	0	0	0	44	9	106	42	20
州	19	0	19	0	0	0	0	1	8	3	6	1
修	288	13	275	0	0	0	13	1	36	94	68	76
愁	47	0	47	0	0	0	0	18	3	16	9	1
拾	1	0	1	0	0	0	0	0	0	1	0	0
洲	1	0	1	0	0	0	0	0	0	1	0	0
秀	45	0	45	0	0	0	0	0	0	39	5	1
秋	33	8	25	0	0	4	4	1	1	9	13	1
終	100	28	72	9	7	10	2	3	32	13	22	2
繡	1	0	1	0	0	0	0	0	0	1	0	0
習	101	36	65	4	9	21	2	15	14	16	10	10
吳	24	24	0	0	16	8	0	0	0	0	0	0
舟	5	0	5	0	0	0	0	1	0	2	0	2
衆	318	0	318	0	0	0	0	80	37	33	85	83
襲	46	3	43	0	0	0	3	0	0	25	15	3
讐	3	0	3	0	0	0	0	1	0	0	2	0
週	6	3	3	0	0	1	2	0	0	0	3	0
酬	11	0	11	0	0	0	0	10	1	0	0	0
集	582	148	434	9	44	43	52	121	63	103	66	81
脩	1	0	1	0	0	0	0	0	0	0	1	0
褶	3	0	3	0	0	0	0	0	0	0	0	3
宿	15	5	10	0	0	5	0	0	1	8	1	0
祝	3	0	3	0	0	0	0	1	0	2	0	0
縮	141	82	59	9	5	47	21	0	18	11	8	22
肅	3	0	3	0	0	0	0	1	1	0	1	0
出	1037	320	717	101	74	55	90	32	208	128	205	144
俊	1	0	1	0	0	0	0	0	0	1	0	0
峻	2	0	2	0	0	0	0	0	0	0	0	2
春	40	11	29	0	0	8	3	2	0	9	13	5
瞬	25	25	0	24	0	1	0	0	0	0	0	0
舜	2	0	2	0	0	0	0	1	0	0	1	0
駿	1	0	1	0	0	0	0	0	0	1	0	0
俊	1	0	1	0	0	0	0	1	0	0	0	0
処	66	13	53	1	1	11	0	15	14	11	12	1
初	240	85	155	29	4	24	28	8	37	76	23	11
所	443	110	333	31	7	22	50	12	174	101	26	20
署	4	0	4	0	0	0	0	0	0	0	0	4
庶	45	0	45	0	0	0	0	1	0	41	3	0
緒	10	0	10	0	0	0	0	1	2	1	5	1
署	8	0	8	0	0	0	0	0	2	2	4	0
書	225	66	159	47	17	0	2	34	8	84	27	6
諸	1	0	1	0	0	0	0	0	0	1	0	0
諸	684	6	678	0	1	1	4	35	104	124	302	113
傷	15	6	9	0	2	1	3	3	2	4	0	0
償	24	1	23	0	0	1	0	2	6	4	11	0

	(全科)	(理科)	(社会)	(物理)	(化学)	(生物)	(地学)	(倫社)	(政経)	(日史)	(世史)	(地理)
伸	40	17	23	0	3	12	2	1	15	3	4	0
信	315	18	297	1	1	13	3	89	47	93	44	24
侵	108	3	105	0	0	3	0	3	19	11	67	5
寝	1	0	1	0	0	0	0	0	0	1	0	0
審	36	0	36	0	0	0	0	0	30	5	1	0
心	908	162	746	44	6	67	45	185	65	159	130	207
慎	11	0	11	0	0	0	0	0	9	1	1	0
振	326	311	15	267	23	4	17	0	3	4	4	4
新	709	110	599	18	14	22	56	88	78	254	136	43
晋	16	0	16	0	0	0	0	0	0	2	14	0
森	31	2	29	0	0	0	2	2	0	6	0	21
浸	95	83	12	0	26	27	30	5	2	1	3	1
深	224	53	171	4	3	4	42	85	16	26	29	15
申	5	0	5	0	0	0	0	0	3	2	0	0
真	224	63	161	56	1	3	3	106	5	22	18	10
神	652	248	404	1	0	247	0	222	25	86	67	4
秦	15	0	15	0	0	0	0	0	0	2	13	0
紳	1	0	1	0	0	0	0	0	0	0	1	0
臣	112	0	112	0	0	0	0	1	31	72	8	0
薪	2	0	2	0	0	0	0	0	0	2	0	0
親	86	20	66	0	5	11	4	25	3	29	9	0
診	1	0	1	0	0	0	0	0	0	1	0	0
身	226	32	194	11	5	12	4	92	19	41	40	2
辛	5	0	5	0	0	0	0	1	0	1	3	0
進	882	168	714	42	12	75	39	78	143	103	240	150
針	64	9	55	1	6	1	1	5	7	22	12	9
震	128	116	12	0	0	0	116	2	0	4	0	6
辰	2	0	2	0	0	0	0	0	0	2	0	0
津	35	7	28	0	0	0	7	1	0	26	0	1
晉	1	0	1	0	0	0	0	0	0	1	0	0
藩	1	0	1	0	0	0	0	0	0	0	0	1
識	1	0	1	0	0	0	0	0	0	0	1	0
餌	1	1	0	0	0	1	0	0	0	0	0	0
事	710	150	560	121	6	10	13	70	183	165	126	16
似	71	48	23	4	21	16	7	3	2	3	1	14
侍	7	0	7	0	0	0	0	2	0	5	0	0
児	25	3	22	0	0	3	0	9	8	5	0	0
字	127	14	113	4	6	3	1	8	16	33	53	3
寺	148	0	148	0	0	0	0	0	0	138	8	2
慈	26	0	26	0	0	0	0	19	2	4	1	0
持	275	101	174	68	4	27	2	22	46	48	53	5
時	1174	365	809	169	25	66	105	123	109	369	163	45
次	500	226	274	32	153	5	36	19	114	39	39	63
治	1010	2	1008	1	0	0	1	66	354	362	162	64
礪	23	17	6	4	0	1	12	0	0	2	4	0
示	656	435	221	198	122	63	52	55	53	37	35	41
而	1	0	1	0	0	0	0	1	0	0	0	0
耳	19	17	2	11	2	4	0	0	0	1	1	0
自	1827	176	1651	57	27	44	48	757	359	155	202	178
辞	22	0	22	0	0	0	0	0	9	9	4	0
峙	1	0	1	0	0	0	0	0	0	0	1	0
竺	1	0	1	0	0	0	0	0	0	1	0	0
軸	48	32	16	9	4	12	7	1	2	3	10	0
突	1041	306	735	71	84	126	25	279	164	129	135	28
蛇	2	0	2	0	0	0	0	1	0	0	0	1
邪	11	0	11	0	0	0	0	5	0	5	1	0
若	36	7	29	1	0	5	1	11	8	7	3	0
寂	1	0	1	0	0	0	0	0	0	1	0	0
弱	122	63	59	13	26	14	10	12	14	9	19	5
儒	97	0	97	0	0	0	0	42	1	31	19	4
受	519	219	300	58	26	134	1	68	51	79	73	29
呢	3	0	3	0	0	0	0	0	0	3	0	0

	(全科)	(理科)	(社会)	(物理)	(化学)	(生物)	(地学)	(倫社)	(政経)	(日史)	(世史)	(地理)
寿	8	3	5	0	0	0	3	1	0	4	0	0
授	22	5	17	0	3	2	0	4	4	7	2	0
樹	89	11	78	0	3	5	3	2	10	9	26	31
綬	1	0	1	0	0	0	0	0	0	1	0	0
霈	69	0	69	0	0	0	0	4	41	10	11	3
聚	1	0	1	0	0	0	0	0	0	1	0	0
住	325	7	318	0	0	0	7	16	23	57	76	146
充	35	2	33	0	1	1	0	8	8	12	3	2
十	103	28	75	8	0	8	12	9	1	30	33	2
從	236	13	223	0	2	7	4	43	57	49	64	10
柔	9	2	7	0	0	2	0	3	0	2	1	1
汁	7	6	1	0	0	6	0	0	1	0	0	0
洪	3	0	3	0	0	0	0	1	1	1	0	0
獸	9	0	9	0	0	0	0	1	0	2	1	5
縱	34	22	12	0	3	12	7	2	0	0	2	8
重	765	280	485	130	24	57	69	90	120	102	78	95
塾	5	0	5	0	0	0	0	0	0	5	0	0
術	22	5	17	0	0	5	0	8	3	3	3	0
述	262	6	256	2	2	2	0	35	62	83	53	23
恤	76	25	51	14	11	0	0	12	25	5	6	3
戊	1	0	1	0	0	0	0	0	1	0	0	0
循	4	0	4	0	0	0	0	0	0	0	4	0
旬	59	48	11	0	0	7	41	0	9	0	1	1
殉	1	1	0	0	0	0	1	0	0	0	0	0
淳	3	0	3	0	0	0	0	1	0	1	1	0
準	1	0	1	0	0	0	0	0	0	1	0	0
潤	262	108	154	33	41	4	30	35	60	22	10	27
盾	47	5	42	1	0	0	4	3	15	1	2	21
純	35	5	30	2	0	0	3	17	6	5	2	0
巡	61	37	24	4	22	11	0	15	2	6	0	1
順	9	0	9	0	0	0	0	0	0	6	2	1
苟	4	0	4	0	0	0	0	1	3	0	0	0
助	68	42	26	4	17	10	11	1	5	10	3	7
叙	4	0	4	0	0	0	0	1	0	0	3	0
女	180	12	168	1	1	10	0	6	77	29	47	9
序	2	0	2	0	0	0	0	0	0	0	2	0
徐	57	5	52	1	0	4	0	1	6	33	12	0
恕	78	10	68	0	0	5	5	26	16	11	15	0
除	20	12	8	0	8	1	3	0	3	4	1	0
如	3	0	3	0	0	0	0	3	0	0	0	0
舒	102	13	89	0	6	3	4	3	26	11	21	28
抒	15	1	14	0	0	0	1	6	1	6	0	1
上	1	0	1	0	0	0	0	0	0	0	1	0
丈	1	0	1	0	0	0	0	0	0	1	0	0
乘	1193	534	659	222	82	59	171	94	201	155	89	120
刺	3	0	3	0	0	0	0	1	0	2	0	0
城	60	11	49	6	1	0	4	1	10	7	28	3
場	12	3	9	0	2	1	0	0	7	0	1	1
壤	62	1	61	0	0	0	1	0	1	48	6	6
嬢	889	384	505	206	44	112	22	95	205	60	82	63
常	5	0	5	0	0	0	0	3	0	0	2	0
情	4	4	0	0	0	4	0	0	0	0	0	0
条	295	136	159	45	30	57	4	24	59	26	9	41
净	221	9	212	2	0	5	2	97	30	51	25	9
状	483	63	420	16	7	26	14	48	103	134	110	25
置	35	4	31	0	0	0	4	4	0	26	1	0
蒸	554	332	222	100	62	70	100	64	59	25	41	33
讓	2	2	0	0	0	0	2	0	0	0	0	0
釀	119	105	14	10	59	4	32	0	1	3	6	4
錠	23	0	23	0	0	0	0	3	3	8	9	0
	3	0	3	0	0	0	0	0	0	2	0	1
	1	1	0	0	0	1	0	0	0	0	0	0

	(全科)	(理科)	(社会)	(物理)	(化学)	(生物)	(地学)	(倫社)	(政経)	(日史)	(世史)	(地理)
緹壤裝攘裏辱人仁塵主尋尽迅陣衽鞞須吹垂帥推水暉粹衰遂醉鍾穗慧崇数枢菅鋤杉囿厨随瑞髓隋瀨敞井省世制勢姓征性成政整星晴正清牲生盛	24	0	24	0	0	0	0	0	1	17	5	1
	22	0	22	0	0	0	0	0	0	0	0	22
	1	0	1	0	0	0	0	0	0	0	1	0
	11	0	11	0	0	0	0	1	0	8	2	0
	3	0	3	0	0	0	0	1	0	2	0	0
	2	0	2	0	0	0	0	0	0	1	1	0
	3305	98	3207	29	8	14	47	1318	459	447	583	400
	68	3	65	0	0	3	0	33	0	28	3	1
	1	0	1	0	0	0	0	0	0	1	0	0
	1	0	1	0	0	0	0	0	0	1	0	0
	2	0	2	0	0	0	0	1	0	1	0	0
	7	0	7	0	0	0	0	2	5	0	0	0
	6	0	6	0	0	0	0	2	1	1	2	0
	43	0	43	0	0	0	0	0	12	18	13	0
	2	0	2	0	0	0	0	0	0	2	0	0
	2	0	2	0	0	0	0	1	1	0	0	0
	2	0	2	0	0	0	0	0	0	2	0	0
	18	16	2	5	2	0	9	0	0	1	0	1
	29	24	5	5	0	11	8	0	0	4	0	1
	9	0	9	0	0	0	0	0	4	5	0	0
	94	42	52	5	7	7	23	6	18	15	11	2
	1814	1503	311	131	934	216	222	28	23	56	30	174
	4	2	2	0	0	2	0	0	0	2	0	0
	24	9	15	0	7	2	0	12	0	2	0	1
	64	3	61	0	0	2	1	1	2	25	33	0
	17	0	17	0	0	0	0	3	9	1	3	1
	3	0	3	0	0	0	0	1	1	1	0	0
	24	23	1	0	0	16	7	0	0	1	0	0
	3	2	1	0	0	2	0	0	0	1	0	0
	11	11	0	0	0	0	11	0	0	0	0	0
	13	0	13	0	0	0	0	3	1	3	6	0
	788	498	290	162	146	116	74	25	92	56	54	63
	66	44	22	0	0	44	0	0	0	7	8	7
	1	0	1	0	0	0	0	0	0	1	0	0
	1	0	1	0	0	0	0	0	0	1	0	0
	5	0	5	0	0	0	0	0	0	5	0	0
	767	612	155	264	56	76	216	4	14	10	7	120
	1	0	1	0	0	0	0	0	0	1	0	0
	12	4	8	0	0	4	0	0	0	6	1	1
	3	0	3	0	0	0	0	0	0	1	2	0
	55	51	4	0	0	51	0	2	0	2	0	0
	18	0	18	0	0	0	0	0	0	6	11	1
	11	1	10	0	0	0	1	1	0	7	0	2
	1	0	1	0	0	0	0	0	0	1	0	0
	42	5	37	1	0	3	1	1	2	29	0	5
	74	2	72	0	2	0	0	19	12	19	19	3
	1539	60	1479	17	5	12	26	163	196	286	494	340
	961	10	951	0	0	7	3	78	304	280	260	29
	314	12	302	0	1	7	4	8	21	149	115	9
	30	0	30	0	0	0	0	0	0	27	3	0
	94	0	94	0	0	0	0	1	0	28	65	0
	1250	657	593	89	206	278	84	299	79	71	38	106
	1496	704	792	59	121	291	233	141	168	182	217	84
	1933	0	1933	0	0	0	0	76	605	723	460	69
	149	32	117	14	5	2	11	6	38	43	20	10
	431	413	18	0	0	10	403	2	2	2	3	9
	6	5	1	0	0	0	5	0	0	1	0	0
	492	155	337	86	31	27	11	59	83	137	43	15
	166	0	166	0	0	0	0	13	1	77	75	0
	13	0	13	0	0	0	0	4	2	2	5	0
	2673	932	1741	98	92	521	221	582	489	285	161	224
	228	35	193	9	20	0	6	0	5	102	5	81

	(全科)	(理科)	(社会)	(物理)	(化学)	(生物)	(地学)	(倫社)	(政経)	(日史)	(世史)	(地理)
精聖	251	102	149	3	11	84	4	82	19	25	9	14
声製	52	0	52	0	0	0	0	23	0	10	16	3
西誠	38	5	33	4	1	0	0	5	4	13	11	0
誓請	192	34	158	4	25	3	2	1	35	41	22	59
醒青	820	30	790	1	0	0	29	79	47	85	268	311
静斎	30	0	30	0	0	0	0	25	2	3	0	0
惺隻	3	0	3	0	0	0	0	0	0	3	0	0
席戚	46	0	46	0	0	0	0	3	18	25	0	0
斥昔	2	1	1	0	0	1	0	1	0	0	0	0
析石	116	26	90	0	7	15	4	59	0	15	12	4
積籍	88	77	11	53	14	8	2	5	2	2	2	0
續脊	8	0	8	0	0	0	0	1	0	7	0	0
貢赤	1	0	1	0	0	0	0	0	0	1	0	0
跡躰	4	0	4	0	0	0	0	0	0	4	0	0
夕躰	18	0	18	0	0	0	0	0	4	9	5	0
切拙	9	0	9	0	0	0	0	0	0	4	5	0
接撰	12	0	12	0	0	0	0	0	1	9	2	0
折設	12	4	8	0	1	3	0	4	0	2	0	2
節説	61	51	10	6	30	14	1	7	0	0	2	1
雪仙	455	230	225	4	24	1	201	8	20	66	29	102
先千	493	289	204	53	103	4	129	32	18	46	34	74
占宣	19	0	19	0	0	0	0	0	2	12	1	4
專尖	27	0	27	0	0	0	0	2	4	12	7	2
川戦	1	1	0	0	0	0	1	0	0	0	0	0
扇栓	74	0	74	0	0	0	0	35	22	14	3	0
泉浅	105	69	36	0	15	34	20	2	10	5	4	15
洗染	33	10	23	4	0	1	5	1	0	5	4	13
潜旋	1	0	1	0	0	0	0	0	0	1	0	0
線織	3	1	2	0	0	0	1	1	0	1	0	0
羨腺	1	0	1	0	0	0	0	0	0	0	0	1
腺船	88	22	66	6	7	4	5	12	26	11	13	4
薦	1	0	1	0	0	0	0	0	0	1	0	0
	309	135	174	48	14	43	30	30	68	30	33	13
	76	5	71	0	0	4	1	3	1	66	1	0
	42	33	9	20	2	5	6	2	0	5	2	0
	303	3	300	0	0	0	3	7	82	114	52	45
	240	154	86	27	4	107	16	4	22	20	10	30
	310	116	194	15	44	20	37	61	19	66	41	7
	28	12	16	0	0	0	12	1	0	4	0	11
	3	0	3	0	0	0	0	1	0	1	0	1
	169	48	121	11	7	18	12	31	30	19	22	19
	42	10	32	1	0	3	6	0	3	11	11	7
	306	21	285	4	14	0	3	1	34	46	108	96
	160	0	160	0	0	0	0	22	26	44	66	2
	98	1	97	0	1	0	0	11	18	31	34	3
	1	0	1	0	0	0	0	0	0	0	1	0
	292	44	248	0	0	0	44	8	1	55	24	160
	1011	0	1011	0	0	0	0	37	194	215	522	43
	8	2	6	0	0	0	2	0	0	1	0	5
	2	2	0	1	0	1	0	0	0	0	0	0
	8	0	8	0	0	0	0	0	0	4	1	3
	32	22	10	4	0	0	18	1	5	4	0	0
	6	1	5	0	1	0	0	0	2	2	0	1
	151	142	9	0	2	134	6	1	0	6	0	2
	7	0	7	0	0	0	0	1	3	1	2	0
	2	0	2	0	0	0	0	0	0	1	1	0
	460	361	99	211	11	23	116	2	2	15	40	40
	80	47	33	0	2	45	0	1	4	7	0	21
	1	0	1	0	0	0	0	0	0	1	0	0
	64	64	0	0	0	64	0	0	0	0	0	0
	122	3	119	0	0	0	3	2	2	53	13	49
	1	0	1	0	0	0	0	0	1	0	0	0

	(全科)	(理科)	(社会)	(物理)	(化学)	(生物)	(地学)	(倫社)	(政経)	(日史)	(世史)	(地理)
賤	8	0	8	0	0	0	0	2	0	5	1	0
踐	44	0	44	0	0	0	0	42	0	0	2	0
選	233	22	211	5	1	12	4	15	107	37	48	4
選	15	5	10	0	3	0	2	0	1	6	2	1
錢	21	0	21	0	0	0	0	0	0	21	0	0
銑	2	0	2	0	0	0	0	0	1	1	0	0
閃	1	1	0	0	0	1	0	0	0	0	0	0
鮮	178	2	176	0	0	1	1	6	5	74	79	12
藪	2	0	2	0	0	0	0	0	0	0	0	2
陝	1	0	1	0	0	0	0	0	0	0	1	0
是	15	1	14	1	0	0	0	4	6	2	1	1
稅	196	0	196	0	0	0	0	0	87	54	52	3
脆	1	0	1	0	0	0	0	0	0	1	0	0
絕	153	55	98	21	13	1	20	45	19	16	12	6
舌	2	2	0	1	0	1	0	0	0	0	0	0
前	512	188	324	48	17	70	53	34	64	82	122	22
善	102	0	102	0	0	0	0	66	18	7	9	2
漸	7	0	7	0	0	0	0	0	5	1	0	1
然	447	104	343	19	12	39	34	109	39	44	38	113
全	666	184	482	53	43	47	41	61	137	130	85	69
禪	34	0	34	0	0	0	0	10	0	20	3	1
塑	1	0	1	0	0	0	0	0	0	1	0	0
措	19	0	19	0	0	0	0	0	15	2	1	1
楚	2	0	2	0	0	0	0	0	0	0	2	0
狙	1	0	1	0	0	0	0	0	0	1	0	0
疏	1	0	1	0	0	0	0	0	0	1	0	0
疎	27	14	13	11	3	0	0	9	0	2	0	2
礎	110	20	90	1	0	14	5	9	14	26	24	17
祖	34	4	30	0	0	0	4	6	1	10	11	2
租	56	0	56	0	0	0	0	0	4	35	16	1
粗	13	8	5	0	4	0	4	0	0	2	0	3
素	1353	1296	57	21	832	358	85	19	7	19	2	10
組	460	143	317	14	32	61	36	65	103	80	48	21
蘇	14	0	14	0	0	0	0	0	0	13	1	0
訴	31	1	30	1	0	0	0	4	6	12	8	0
阻	11	1	10	0	0	1	0	1	2	4	3	0
咀	1	0	1	0	0	0	0	0	1	0	0	0
徂	6	0	6	0	0	0	0	3	0	3	0	0
祚	1	0	1	0	0	0	0	0	0	1	0	0
蔬	2	0	2	0	0	0	0	0	0	2	0	0
桑	6	2	4	0	0	2	0	0	0	3	0	1
曾	10	0	10	0	0	0	0	3	0	4	3	0
僧	65	0	65	0	0	0	0	6	0	43	16	0
創	60	2	58	0	0	1	1	29	5	19	5	0
双	37	7	30	0	1	5	1	3	21	0	4	2
倉	81	0	81	0	0	0	0	4	0	75	1	1
喪	9	0	9	0	0	0	0	7	1	0	1	0
壯	5	0	5	0	0	0	0	0	0	1	3	1
奏	4	1	3	1	0	0	0	0	1	2	0	0
宋	48	0	48	0	0	0	0	0	0	22	26	0
層	361	238	123	7	11	17	203	5	18	38	42	20
惣	12	0	12	0	0	0	0	0	0	12	0	0
想	479	33	446	14	13	1	5	280	43	65	56	2
掃	11	3	8	0	0	0	3	1	1	3	3	0
挿	1	0	1	0	0	0	0	0	0	1	0	0
早	153	142	11	1	139	0	2	1	4	3	2	1
曹	32	3	29	1	0	0	2	3	8	3	8	7
巢	8	0	8	0	0	0	0	1	1	3	3	0
槽	17	14	3	0	0	12	2	0	0	1	2	0
燥	5	5	0	4	0	1	0	0	0	0	0	0
争	80	13	67	1	3	2	7	0	0	1	3	63
	603	5	598	0	0	5	0	22	143	109	314	10

	(全科)	(理科)	(社会)	(物理)	(化学)	(生物)	(地学)	(倫社)	(政経)	(日史)	(世史)	(地理)
相	385	150	235	58	25	39	28	51	77	56	35	16
窓	3	2	1	2	0	0	0	0	0	1	0	0
総	226	16	210	1	6	6	3	18	92	44	16	40
草	78	2	76	1	0	1	0	6	1	30	10	29
莊	107	0	107	0	0	0	0	4	0	100	3	0
葬	12	0	12	0	0	0	0	0	2	6	4	0
藻	6	4	2	0	0	4	0	0	0	2	0	0
装	66	34	32	10	16	7	1	4	2	14	12	0
走	68	45	23	9	0	22	14	0	0	3	1	19
送	103	34	69	7	3	21	3	2	8	28	11	20
霜	4	1	3	0	0	0	1	0	0	1	0	2
駟	11	0	11	0	0	0	0	2	2	6	0	1
廂	1	0	1	0	0	0	0	0	0	0	1	0
漱	9	0	9	0	0	0	0	6	0	3	0	0
促	65	18	47	0	3	15	0	7	18	3	15	4
側	245	123	122	24	10	67	22	14	18	28	28	34
則	328	205	123	68	83	18	36	45	44	15	11	8
即	24	0	24	0	0	0	0	7	3	9	5	0
息	4	1	3	0	0	0	1	2	1	0	0	0
提	1	0	1	0	0	0	0	1	0	0	0	0
束	56	8	48	5	0	2	1	16	14	10	8	0
測	232	203	29	79	37	4	83	4	0	7	5	13
足	174	42	132	7	3	24	8	27	35	50	12	8
速	684	582	102	476	25	27	54	12	23	27	13	27
卒	4	0	4	0	0	0	0	1	3	0	0	0
率	174	65	109	14	14	23	14	17	60	17	4	11
袖	2	0	2	0	0	0	0	0	0	2	0	0
存	350	122	228	37	35	22	28	99	62	20	26	21
孫	38	3	35	0	0	3	0	6	0	16	10	3
尊	109	0	109	0	0	0	0	39	17	43	10	0
損	17	1	16	0	0	1	0	2	8	3	3	0
村	199	0	199	0	0	0	0	20	35	108	24	12
像	57	10	47	1	1	2	6	9	0	23	11	4
増	364	126	238	40	20	30	36	36	75	65	22	40
増	2	0	2	0	0	0	0	1	0	0	1	0
蔵	88	85	3	0	0	85	0	0	0	1	0	2
蔵	41	3	38	0	0	3	0	1	8	17	6	6
贈	3	0	3	0	0	0	0	0	0	1	2	0
造	362	169	193	3	28	67	71	43	36	48	14	52
俗	35	0	35	0	0	0	0	14	2	14	3	2
属	365	216	149	32	162	12	10	5	13	32	62	37
賊	9	0	9	0	0	0	0	0	0	8	1	0
族	859	79	780	0	56	4	19	127	54	189	264	146
統	202	103	99	35	4	31	33	9	39	21	11	19
鎌	1	0	1	0	0	0	0	0	0	1	0	0
他	417	130	287	27	41	50	12	92	74	40	55	26
多	1072	320	752	25	45	139	111	54	127	196	74	301
汰	1	0	1	0	0	0	0	0	0	1	0	0
太	346	172	174	4	3	10	155	7	10	59	41	57
体	2255	1667	588	573	467	535	92	177	173	101	88	49
堆	15	0	15	0	0	0	0	0	0	0	0	15
対	1284	360	924	108	52	89	111	194	241	229	218	42
耐	12	5	7	2	1	2	0	2	2	1	0	2
带	541	167	374	66	16	11	74	16	27	10	30	291
待	41	1	40	0	0	0	1	11	13	9	7	0
怠	5	0	5	0	0	0	0	3	2	0	0	0
態	472	223	249	86	67	28	42	91	62	41	36	19
替	32	0	32	0	0	0	0	0	23	5	4	0
泰	7	0	7	0	0	0	0	1	0	6	0	0
滞	21	5	16	0	0	3	2	1	3	8	1	3
胎	10	7	3	0	0	6	1	1	0	0	2	0
袋	12	11	1	0	2	7	2	0	0	1	0	0

	(全科)	(理科)	(社会)	(物理)	(化学)	(生物)	(地学)	(倫社)	(政経)	(日史)	(世史)	(地理)
談	28	0	28	0	0	0	0	0	6	9	13	0
値	235	127	108	58	35	16	18	46	43	8	2	9
知	371	131	240	34	29	38	30	114	21	47	27	31
地	3615	912	2703	68	7	20	817	107	238	542	539	1277
恥	2	0	2	0	0	0	0	0	0	1	1	0
智	7	0	7	0	0	0	0	0	0	7	0	0
池	45	35	10	7	25	2	1	0	0	9	0	1
稚	3	0	3	0	0	0	0	1	0	2	0	0
置	422	284	138	190	50	15	29	3	39	21	4	71
致	106	58	48	35	3	10	10	7	19	10	5	7
遅	14	5	9	1	0	3	1	1	7	1	0	0
築	72	0	72	0	0	0	0	3	2	38	17	12
畜	47	0	47	0	0	0	0	1	2	3	14	27
竹	8	2	6	0	0	0	2	0	0	6	0	0
筑	1	1	0	0	0	0	1	0	0	0	0	0
蕃	35	11	24	2	2	3	4	1	15	2	5	1
逐	5	0	5	0	0	0	0	0	1	2	2	0
秩	64	9	55	0	0	0	9	20	15	10	10	0
窒	60	60	0	0	22	33	5	0	0	0	0	0
茶	45	3	42	0	0	2	1	3	0	17	11	11
嫡	2	0	2	0	0	0	0	0	0	2	0	0
着	68	13	55	3	2	4	4	8	3	19	15	10
冲	61	26	35	0	0	0	26	0	1	12	7	15
中	2671	824	1847	154	224	252	194	101	227	389	570	560
仲	38	3	35	0	0	1	2	11	4	17	3	0
宙	47	25	22	3	0	0	22	12	0	0	3	7
忠	32	0	32	0	0	0	0	9	4	16	3	0
抽	11	5	6	0	0	5	0	4	2	0	0	0
扃	8	6	2	0	0	2	4	0	0	0	0	2
柱	21	11	10	7	2	1	1	0	6	2	1	1
注	94	34	60	7	12	8	7	19	12	12	6	11
虫	54	52	2	0	0	32	20	0	0	1	0	1
衷	3	0	3	0	0	0	0	0	0	3	0	0
鑄	11	1	10	0	0	1	0	0	1	8	1	0
駐	18	0	18	0	0	0	0	0	3	7	8	0
青	1	0	1	0	0	0	0	0	0	1	0	0
著	147	31	116	2	5	0	24	18	27	46	2	23
貯	25	3	22	0	0	3	0	0	16	3	2	1
澄	6	2	4	0	1	0	1	2	0	1	1	0
丁	5	0	5	0	0	0	0	0	0	3	1	1
兆	3	0	3	0	0	0	0	0	1	2	0	0
籠	3	0	3	0	0	0	0	3	0	0	0	0
帳	14	3	11	0	0	0	3	0	0	7	2	2
庁	21	1	20	0	0	0	1	1	6	11	1	1
張	209	53	156	22	1	16	14	39	28	44	39	6
彫	27	0	27	0	0	0	0	1	1	17	8	0
徴	127	30	97	8	3	3	16	36	10	28	17	6
懲	1	0	1	0	0	0	0	0	0	1	0	0
挑	6	0	6	0	0	0	0	0	0	0	6	0
朝	538	1	537	0	0	0	1	7	5	224	289	12
潮	56	28	28	0	1	0	27	1	0	18	8	1
牒	1	0	1	0	0	0	0	0	0	1	0	0
町	120	1	119	0	0	1	0	6	15	95	0	3
眺	1	0	1	0	0	0	0	0	0	1	0	0
聴	15	12	3	1	0	11	0	0	1	1	0	1
脹	5	0	5	0	0	0	0	0	5	0	0	0
腸	29	29	0	0	0	29	0	0	0	0	0	0
調	447	232	215	9	43	132	48	33	81	60	19	22
超	48	12	36	4	0	1	7	15	10	4	3	4
長	685	252	433	83	9	95	65	49	94	174	72	44
頂	29	18	11	0	0	8	10	1	1	3	5	1
烏	41	12	29	0	0	9	3	2	0	27	0	0

	(全科)	(理科)	(社会)	(物理)	(化学)	(生物)	(地学)	(倫社)	(政経)	(日史)	(世史)	(地理)
釣	3	0	3	0	0	0	0	0	1	1	0	1
嘲	1	0	1	0	0	0	0	0	0	0	1	0
晃	1	0	1	0	0	0	0	0	0	1	0	0
趙	1	0	1	0	0	0	0	0	0	0	1	0
勅	26	0	26	0	0	0	0	0	3	14	9	0
直	480	295	185	184	20	28	63	38	44	67	28	8
冲	1	0	1	0	0	0	0	0	0	0	0	1
肤	1	0	1	0	0	0	0	0	0	0	1	0
沈	56	51	5	1	15	4	31	1	0	2	1	1
珍	7	0	7	0	0	0	0	0	1	5	1	0
負	95	0	95	0	0	0	0	3	81	3	5	3
鎮	52	0	52	0	0	0	0	0	1	16	35	0
陳	4	0	4	0	0	0	0	0	2	1	1	0
珎	1	0	1	0	0	0	0	0	0	1	0	0
苑	3	0	3	0	0	0	0	0	0	3	0	0
免	1	0	1	0	0	0	0	0	0	0	1	0
墜	125	10	115	7	1	0	2	42	13	25	31	4
追	14	6	8	0	0	6	0	7	1	0	0	0
痛	663	129	534	36	44	19	30	68	149	109	77	131
通	5	0	5	0	0	0	0	0	0	4	0	1
塚	5	0	5	0	0	0	0	0	0	5	0	0
規	1	0	1	0	0	0	0	0	0	1	0	0
坏	1	0	1	0	0	0	0	0	0	1	0	0
佃	1	0	1	0	0	0	0	0	0	1	0	0
綴	1	0	1	0	0	0	0	0	0	1	0	0
坪	3	0	3	0	0	0	0	0	0	3	0	0
塙	1	0	1	0	0	0	0	0	1	0	0	0
紬	1	0	1	0	0	0	0	0	0	1	0	0
鶴	4	0	4	0	0	0	0	0	1	3	0	0
亭	2	0	2	0	0	0	0	0	0	2	0	0
低	326	117	209	20	14	43	40	5	106	15	5	78
停	45	4	41	1	0	2	1	1	16	11	10	3
貞	20	0	20	0	0	0	0	0	0	20	0	0
呈	6	2	4	0	2	0	0	2	1	0	1	0
堤	4	2	2	0	0	1	1	0	0	0	1	1
定	1275	635	640	167	190	139	139	90	228	178	106	38
帝	362	0	362	0	0	0	0	6	12	26	314	4
底	103	48	55	5	3	4	36	20	5	10	5	15
庭	40	3	37	0	1	2	0	25	5	5	1	1
廷	103	0	103	0	0	0	0	2	1	86	14	0
弟	30	0	30	0	0	0	0	5	1	18	6	0
悌	1	0	1	0	0	0	0	0	0	0	1	0
抵	75	34	41	26	3	4	1	4	3	4	30	0
提	109	6	103	0	2	2	2	9	34	18	38	4
程	238	125	113	43	20	34	28	26	44	10	16	17
締	25	0	25	0	0	0	0	0	13	8	3	1
艇	1	0	1	0	0	0	0	0	0	0	1	0
諦	1	0	1	0	0	0	0	1	0	0	0	0
蹄	1	0	1	0	0	0	0	0	0	1	0	0
遞	1	0	1	0	0	0	0	0	0	0	0	1
邸	5	0	5	0	0	0	0	0	0	4	1	0
鄭	3	0	3	0	0	0	0	0	0	0	3	0
摘	14	4	10	2	0	2	0	10	0	0	0	0
擢	1	0	1	0	0	0	0	0	0	0	1	0
敵	18	2	16	0	0	1	1	0	3	3	8	2
滴	69	69	0	18	33	1	17	0	0	0	0	0
的	2880	357	2523	70	102	115	70	929	543	378	400	273
笛	2	2	0	2	0	0	0	0	0	0	0	0
適	104	45	59	8	6	26	5	19	23	4	4	9
竊	1	0	1	0	0	0	0	0	0	1	0	0
狄	1	0	1	0	0	0	0	0	0	0	1	0
哲	79	1	78	0	1	0	0	52	1	4	21	0
徹	28	0	28	0	0	0	0	11	3	10	4	0

	(全科)	(理科)	(社会)	(物理)	(化学)	(生物)	(地学)	(倫社)	(政経)	(日史)	(世史)	(地理)
撤退	34	0	34	0	0	0	0	1	8	14	11	0
鉄典	1	0	1	0	0	0	0	0	0	1	0	0
274	54	220	0	36	9	9	2	28	37	28	125	
72	10	62	6	3	1	0	6	7	18	22	9	
1	0	1	0	0	0	0	0	1	0	0	0	
453	112	341	1	11	7	93	40	28	216	28	29	
464	17	447	4	3	1	9	56	130	102	120	39	
9	0	9	0	0	0	0	0	2	5	0	2	
5	2	3	0	1	0	1	1	1	1	0	0	
152	87	65	22	2	10	53	8	13	19	20	5	
474	311	163	119	78	45	69	31	58	19	17	38	
3	0	3	0	0	0	0	0	0	0	0	3	
542	332	210	43	0	272	17	83	8	71	35	13	
46	25	21	0	15	4	6	0	0	5	15	1	
1	1	0	0	0	0	1	0	0	0	0	0	
229	6	223	0	0	1	5	6	1	175	7	34	
1218	1144	74	618	394	108	24	3	15	8	7	41	
2	1	1	0	0	1	0	0	0	0	1	0	
7	0	7	0	0	0	0	0	0	7	0	0	
9	4	5	0	0	0	4	0	0	3	0	2	
112	0	112	0	0	0	0	8	1	9	81	13	
3	2	1	0	0	0	2	0	0	0	1	0	
1	0	1	0	0	0	0	0	0	0	1	0	
43	9	34	0	2	6	1	4	3	17	4	6	
42	13	29	4	4	4	1	3	4	12	2	8	
674	1	673	1	0	0	0	44	17	158	138	316	
32	0	32	0	0	0	0	1	0	13	0	18	
33	1	32	0	0	0	1	1	0	9	14	8	
77	0	77	0	0	0	0	3	6	28	38	2	
390	0	390	0	0	0	0	7	147	103	133	0	
35	9	26	0	0	1	8	0	0	1	0	25	
7	1	6	0	0	0	1	0	0	2	1	3	
6	0	6	0	0	0	0	0	0	6	0	0	
86	0	86	0	0	0	0	0	0	38	45	3	
5	1	4	0	0	0	1	0	0	1	3	0	
495	58	437	0	0	0	58	3	1	82	106	245	
130	34	96	30	0	0	4	6	57	10	11	12	
858	38	820	1	0	0	37	40	43	138	304	295	
12	1	11	0	0	1	0	0	0	10	0	1	
6	0	6	0	0	0	0	0	0	6	0	0	
3	0	3	0	0	0	0	1	0	2	0	0	
12	2	10	0	1	0	1	2	0	6	2	0	
1	0	1	0	0	0	0	0	0	0	0	1	
3	0	3	0	0	0	0	0	0	3	0	0	
397	140	257	60	46	21	13	32	110	65	29	21	
2	0	2	0	0	0	0	0	0	2	0	0	
5	0	5	0	0	0	0	0	0	5	0	0	
435	290	145	155	37	51	47	34	31	29	25	26	
16	2	14	0	0	2	0	11	0	3	0	0	
10	10	0	8	1	0	1	0	0	0	0	0	
134	115	19	0	10	105	0	0	2	3	5	9	
585	22	563	1	0	15	6	85	81	136	222	39	
20	8	12	1	1	0	6	4	3	1	3	1	
1	0	1	0	0	0	0	0	0	0	1	0	
85	0	85	0	0	0	0	9	0	74	2	0	
61	3	58	2	0	0	1	5	19	22	11	1	
18	2	16	0	0	0	2	0	0	7	1	8	
9	1	8	1	0	0	0	1	1	2	3	1	
22	7	15	2	0	4	1	6	1	4	4	0	
86	71	15	4	20	40	7	7	2	2	3	1	
20	1	19	0	0	0	1	1	0	11	7	0	
148	35	113	1	2	20	12	7	8	67	24	7	

	(全科)	(理科)	(社会)	(物理)	(化学)	(生物)	(地学)	(倫社)	(政経)	(日史)	(世史)	(地理)
騰	19	10	9	0	10	0	0	0	5	2	2	0
閻	43	5	38	0	0	5	0	8	3	8	19	0
寶	1	0	1	0	0	0	0	0	0	0	1	0
轄	1	0	1	0	0	0	0	0	0	1	0	0
亨	1	0	1	0	0	0	0	0	0	1	0	0
匿	1	0	1	0	0	0	0	1	0	0	0	0
得	351	62	289	7	41	2	12	41	163	15	61	9
德	157	0	157	0	0	0	0	77	7	64	8	1
特	508	125	383	33	12	47	33	66	91	82	35	109
督	27	0	27	0	0	0	0	0	15	7	5	0
篤	3	0	3	0	0	0	0	0	0	3	0	0
凸	3	3	0	1	0	0	2	0	0	0	0	0
突	195	152	43	73	10	61	8	1	4	17	16	5
屈	2	1	1	0	0	0	1	1	0	0	0	0
苦	1	0	1	0	0	0	0	0	0	0	0	1
虎	1	0	1	0	0	0	0	0	0	1	0	0
屯	5	0	5	0	0	0	0	0	0	2	3	0
敦	2	0	2	0	0	0	0	0	0	0	2	0
沌	1	0	1	0	0	0	0	1	0	0	0	0
豚	8	0	8	0	0	0	0	1	0	0	2	5
頓	1	0	1	0	0	0	0	0	0	1	0	0
努	100	2	98	0	1	1	0	33	28	7	9	21
度	1641	1042	599	446	263	127	206	97	175	139	71	117
士	569	62	507	1	15	3	43	21	13	150	147	176
奴	101	0	101	0	0	0	0	2	1	5	90	3
怒	2	1	1	0	0	1	0	0	0	1	0	0
働	586	16	570	0	0	16	0	62	352	41	100	15
動	2605	1541	1064	879	52	401	209	195	203	200	363	103
同	981	482	499	209	109	132	32	63	149	98	132	57
堂	20	0	20	0	0	0	0	0	2	18	0	0
導	234	115	119	63	32	18	2	29	12	28	43	7
洞	11	0	11	0	0	0	0	8	0	3	0	0
童	11	0	11	0	0	0	0	4	7	0	0	0
道	515	73	442	12	1	16	44	134	41	111	67	89
銅	158	106	52	4	99	1	2	0	0	26	7	19
毒	11	8	3	0	7	1	0	1	0	0	1	1
独	498	28	470	2	4	18	4	79	68	74	213	36
読	49	25	24	8	10	0	7	2	2	12	1	7
曇	1	0	1	0	0	0	0	0	0	1	0	0
曇	2	1	1	1	0	0	0	0	1	0	0	0
鈍	1	0	1	0	0	0	0	0	0	1	0	0
緞	19	0	19	0	0	0	0	0	0	19	0	0
奈	3	0	3	0	0	0	0	0	0	3	0	0
那	1206	401	805	129	18	171	83	54	203	284	183	81
内	1	0	1	0	0	0	0	0	0	0	0	1
廳	3	0	3	0	0	0	0	0	0	3	0	0
鍋	1	0	1	0	0	0	0	0	0	1	0	0
嘗	680	29	651	0	0	0	29	4	13	94	192	348
南	2	0	2	0	0	0	0	1	0	1	0	0
楠	17	14	3	0	1	5	8	1	0	0	1	1
軟	86	6	80	1	4	0	1	9	16	38	13	4
難	437	216	221	8	112	64	32	16	63	64	43	35
二	1	0	1	0	0	0	0	0	0	1	0	0
尼	1	0	1	0	0	0	0	0	0	1	0	0
邇	1	0	1	0	0	0	0	0	0	1	0	0
式	1	0	1	0	0	0	0	0	0	1	0	0
肉	89	53	36	1	1	48	3	9	2	7	2	16
錦	6	0	6	0	0	0	0	0	0	6	0	0
鯨	1	0	1	0	0	0	0	0	0	1	0	0
日	1595	154	1441	3	9	21	121	212	373	466	216	174
乳	63	58	5	1	2	50	5	0	0	0	0	5
入	604	184	420	34	68	30	52	31	146	97	100	46
尿	38	36	2	0	1	35	0	0	1	1	0	0

	(全科)	(理科)	(社会)	(物理)	(化学)	(生物)	(地学)	(倫社)	(政経)	(日史)	(世史)	(地理)
任	210	5	205	0	0	2	3	35	68	74	27	1
妊	1	0	1	0	0	0	0	0	1	0	0	0
忍	2	0	2	0	0	0	0	0	1	1	0	0
認	294	29	265	11	3	8	7	55	74	48	80	8
淳	1	0	1	0	0	0	0	0	0	1	0	0
廻	8	1	7	0	0	0	1	0	0	5	2	0
涅	2	0	2	0	0	0	0	2	0	0	0	0
寧	4	0	4	0	0	0	0	0	0	4	0	0
欣	1	0	1	0	0	0	0	1	0	0	0	0
熱	437	321	116	116	123	25	57	7	4	5	6	94
年	2107	183	1924	11	16	11	145	89	393	609	719	114
念	42	4	38	2	2	0	0	15	8	9	5	1
燃	40	29	11	3	20	1	5	0	5	4	1	1
粘	30	25	5	4	3	3	15	1	0	0	0	4
乃	1	0	1	0	0	0	0	1	0	0	0	0
惱	37	0	37	0	0	0	0	28	6	0	3	0
濃	150	141	9	0	87	48	6	2	0	5	0	2
納	45	0	45	0	0	0	0	6	11	22	6	0
能	331	83	248	16	3	60	4	126	50	41	13	18
腦	111	100	11	1	0	99	0	1	4	3	3	0
農	752	1	751	0	1	0	0	23	118	201	201	208
吞	1	0	1	0	0	0	0	0	0	1	0	0
把	10	0	10	0	0	0	0	6	0	1	2	1
播	7	0	7	0	0	0	0	0	0	5	2	0
霸	10	0	10	0	0	0	0	0	0	2	8	0
波	486	432	54	308	0	9	115	2	7	25	14	6
派	265	0	265	0	0	0	0	6	18	91	150	0
破	116	28	88	5	0	7	16	12	7	25	43	1
俳	6	0	6	0	0	0	0	0	0	6	0	0
癡	108	3	105	0	0	0	3	4	27	39	33	2
拜	13	0	13	0	0	0	0	3	0	2	8	0
排	76	27	49	1	0	25	1	4	7	22	14	2
敗	121	6	115	0	1	4	1	9	8	44	53	1
杯	9	8	1	0	0	8	0	1	0	0	0	0
背	75	15	60	0	1	12	2	13	3	14	22	8
肺	14	14	0	0	0	12	2	0	0	0	0	0
輩	5	0	5	0	0	0	0	1	1	3	0	0
配	529	142	387	5	21	102	14	36	47	109	170	25
胚	166	166	0	0	0	166	0	0	0	0	0	0
斐	1	0	1	0	0	0	0	0	0	1	0	0
蠅	1	0	1	0	0	0	0	0	0	0	0	1
秤	3	0	3	0	0	0	0	0	0	2	1	0
萩	2	0	2	0	0	0	0	0	0	2	0	0
伯	5	0	5	0	0	0	0	0	0	4	1	0
剝	1	0	1	0	0	0	0	0	0	0	1	0
博	20	0	20	0	0	0	0	0	0	15	3	2
拍	5	0	5	0	0	0	0	0	0	2	2	1
泊	2	0	2	0	0	0	0	0	0	2	0	0
白	161	59	102	0	26	18	15	3	2	41	7	49
箔	1	0	1	0	0	0	0	0	0	1	0	0
船	14	2	12	0	0	0	2	0	0	3	0	9
薄	38	22	16	3	8	4	7	3	6	4	1	2
迫	80	0	80	0	0	0	0	5	9	17	46	3
帛	1	0	1	0	0	0	0	0	0	1	0	0
槩	1	0	1	0	0	0	0	0	0	1	0	0
箱	11	8	3	4	0	0	4	0	0	3	0	0
櫨	1	0	1	0	0	0	0	0	0	1	0	0
畑	30	1	29	0	0	1	0	0	0	12	1	16
蟲	4	0	4	0	0	0	0	0	0	4	0	0
八	16	0	16	0	0	0	0	1	1	10	3	1
鉢	3	3	0	0	0	3	0	0	0	0	0	0
癸	1841	524	1317	67	91	212	154	128	286	309	242	352

	(全科)	(理科)	(社会)	(物理)	(化学)	(生物)	(地学)	(倫社)	(政経)	(日史)	(世史)	(地理)
髮撥	13	7	6	0	0	5	2	2	0	2	1	1
鳩	2	0	2	0	0	0	0	0	0	2	0	0
埴	5	0	5	0	0	0	0	0	1	4	0	0
埴	1	0	1	0	0	0	0	0	0	1	0	0
蛤	2	0	2	0	0	0	0	0	0	2	0	0
隼	1	0	1	0	0	0	0	0	0	1	0	0
唯坂	1	0	1	0	0	0	0	0	0	1	0	0
伴	35	1	34	0	0	0	1	1	0	33	0	0
判	102	52	50	8	10	7	27	1	33	7	0	9
半	232	17	215	6	3	7	1	40	120	26	29	0
反	493	101	392	20	12	37	32	6	26	67	133	160
帆	958	512	446	83	216	171	42	43	67	110	211	15
搬	3	0	3	0	0	0	0	0	0	0	0	3
斑	15	11	4	0	0	0	11	0	1	1	0	2
板	2	1	1	0	0	1	0	0	0	1	0	0
汎	125	108	17	65	4	17	22	0	1	12	0	4
汎	7	0	7	0	0	0	0	3	0	0	4	0
版	10	0	10	0	0	0	0	0	0	0	8	2
犯	25	2	23	1	0	0	1	1	1	15	6	0
班	24	0	24	0	0	0	0	10	5	8	1	0
畔	15	1	14	0	1	0	0	0	0	10	4	0
繁	3	0	3	0	0	0	0	0	0	0	2	1
般	45	7	38	1	0	0	6	2	9	12	13	2
藩	272	92	180	30	29	33	0	26	54	56	5	39
販	155	0	155	0	0	0	0	2	1	146	6	0
範	29	5	24	0	3	2	0	6	11	5	2	0
煩	99	20	79	5	3	4	8	8	24	15	13	19
飯	6	0	6	0	0	0	0	6	0	0	0	0
旆	1	0	1	0	0	0	0	0	0	1	0	0
旆	1	0	1	0	0	0	0	0	0	1	0	0
檠	2	0	2	0	0	0	0	2	0	0	0	0
樊	1	0	1	0	0	0	0	1	0	0	0	0
芭	5	0	5	0	0	0	0	0	0	5	0	0
馬	55	0	55	0	0	0	0	3	0	40	8	4
倍	123	99	24	26	18	31	24	1	9	4	0	10
培	101	17	84	0	0	17	0	0	1	10	10	63
媒	96	89	7	45	33	9	2	3	1	1	1	1
梅	13	5	8	0	0	0	5	0	0	6	1	1
煤	2	0	2	0	0	0	0	1	1	0	0	0
買	58	0	58	0	0	0	0	6	27	17	8	0
壳	94	0	94	0	0	0	0	8	34	37	13	2
陪	12	0	12	0	0	0	0	0	2	0	10	0
漠	51	3	48	0	0	0	3	0	1	0	2	45
爆	40	14	26	3	3	0	8	0	4	7	12	3
縛	6	0	6	0	0	0	0	4	0	1	1	0
莫	3	0	3	0	0	0	0	0	0	0	2	1
麦	85	1	84	0	0	1	0	1	1	8	3	71
伐	20	0	20	0	0	0	0	0	0	14	4	2
割	19	0	19	0	0	0	0	2	2	11	4	0
拔	22	5	17	2	3	0	0	1	5	1	6	4
闕	46	0	46	0	0	0	0	1	11	26	8	0
跋	1	0	1	0	0	0	0	0	0	0	1	0
晚	5	0	5	0	0	0	0	0	0	3	2	0
番	39	25	14	9	14	0	2	0	1	11	0	2
盤	63	32	31	3	0	4	25	3	9	7	5	7
蕃	3	0	3	0	0	0	0	0	0	2	1	0
蚕	2	0	2	0	0	0	0	0	0	2	0	0
蟠	1	0	1	0	0	0	0	0	0	1	0	0
卑	10	1	9	0	1	0	0	0	1	3	5	0
否	75	1	74	1	0	0	0	25	24	8	16	1
妃	3	0	3	0	0	0	0	0	0	3	0	0
彼	101	5	96	5	0	0	0	93	0	1	0	2

	(全科)	(理科)	(社会)	(物理)	(化学)	(生物)	(地学)	(倫社)	(政経)	(日史)	(世史)	(地理)
悲	32	0	32	0	0	0	0	26	1	1	4	0
批	77	0	77	0	0	0	0	22	18	11	26	0
斐	1	0	1	0	0	0	0	0	0	1	0	0
比	404	273	131	120	70	35	48	10	71	8	9	33
疲	5	1	4	1	0	0	0	0	0	0	4	0
皮	88	71	17	3	0	67	1	1	1	1	3	11
碑	3	0	3	0	0	0	0	1	1	1	0	0
秘	14	0	14	0	0	0	0	3	2	6	3	0
罷	6	0	6	0	0	0	0	0	5	1	0	0
肥	45	6	39	0	5	1	0	0	2	14	2	21
被	51	12	39	1	0	4	7	1	9	7	15	7
費	138	2	136	1	0	0	1	20	81	19	8	8
避	36	8	28	1	0	3	4	4	16	4	1	3
非	170	46	124	14	29	1	2	26	23	19	22	34
飛	55	17	38	10	3	1	3	3	3	17	9	6
樋	1	0	1	0	0	0	0	0	0	1	0	0
丕	1	0	1	0	0	0	0	0	0	0	1	0
稜	1	0	1	0	0	0	0	0	0	0	1	0
痺	4	0	4	0	0	0	0	0	2	0	2	0
痺	2	0	2	0	0	0	0	0	0	2	0	0
稗	1	0	1	0	0	0	0	0	0	1	0	0
曳	1	0	1	0	0	0	0	0	0	1	0	0
彦	7	1	6	0	0	1	0	0	1	5	0	0
菱	68	68	0	0	0	68	0	0	0	0	0	0
泌	5	1	4	0	0	0	1	0	1	0	1	2
匹	3	0	3	0	0	0	0	0	1	2	0	0
弼	407	131	276	62	11	48	10	67	125	45	25	14
必	18	8	10	0	1	0	7	0	1	6	0	3
筆	2	0	2	0	0	0	0	2	0	0	0	0
姫	75	20	55	0	12	0	8	3	2	29	11	10
百	3	0	3	0	0	0	0	0	0	3	0	0
俵	95	59	36	29	10	0	20	5	10	9	5	7
標	105	55	50	2	0	0	53	0	0	0	0	50
水	10	7	3	0	6	0	1	0	0	2	0	1
漂	10	0	10	0	0	0	0	0	4	2	3	1
票	722	466	256	111	148	64	143	30	66	44	60	56
表	26	0	26	0	0	0	0	5	4	13	4	0
評	322	13	309	1	4	7	1	23	100	88	23	75
品	15	2	13	0	0	0	2	1	0	11	0	1
浜	2	0	2	0	0	0	0	0	0	1	1	0
瀕	74	0	74	0	0	0	0	12	36	8	14	4
貧	1	0	1	0	0	0	0	1	0	0	0	0
資	15	8	7	0	0	8	0	0	1	3	3	0
頼	184	46	138	0	22	6	18	15	47	38	31	7
備	31	18	13	0	0	11	7	0	0	13	0	0
尾	87	83	4	3	9	41	30	0	0	3	1	0
微	3	0	3	0	0	0	0	0	0	2	1	0
琵	1	0	1	0	0	0	0	0	0	0	1	0
眉	115	3	112	0	1	0	2	18	1	64	13	16
美	1	1	0	0	0	1	0	0	0	0	0	0
靡	1	0	1	0	0	0	0	0	0	1	0	0
謬	1	0	1	0	0	0	0	1	0	0	0	0
廟	3	0	3	0	0	0	0	0	0	1	1	1
描	42	26	16	26	0	0	0	0	0	0	0	16
病	18	7	11	0	0	7	0	1	4	3	1	2
秒	12	12	0	4	1	5	2	0	0	0	0	0
苗	5	2	3	0	0	2	0	1	0	2	0	0
屏	3	0	3	0	0	0	0	0	0	3	0	0
敏	5	5	0	0	0	4	1	0	0	0	0	0
瓶	1	0	1	0	0	0	0	0	0	0	1	0
釜	3	0	3	0	0	0	0	0	0	1	1	1
釜	517	113	404	20	30	32	31	95	125	99	65	20

	(全科)	(理科)	(社会)	(物理)	(化学)	(生物)	(地学)	(倫社)	(政経)	(日史)	(世史)	(地理)
付夫	124	64	60	10	8	3	43	0	24	14	2	20
婦	26	1	25	1	0	0	0	10	2	9	3	1
富	27	0	27	0	0	0	0	4	9	10	4	0
布	128	11	117	0	0	0	11	15	7	42	30	23
府	214	93	121	21	1	22	49	0	7	35	30	49
佈	570	0	570	0	0	0	0	19	72	363	112	4
扶	3	0	3	0	0	0	0	1	1	1	0	0
數	40	0	40	0	0	0	0	4	34	0	2	0
斧	16	0	16	0	0	0	0	0	1	12	1	2
普	1	0	1	0	0	0	0	0	0	1	0	0
浮	195	13	182	12	0	1	0	41	47	53	19	22
父	35	15	20	3	2	4	6	4	2	12	0	2
符	33	11	22	0	0	3	8	3	1	13	5	0
腐	20	12	8	8	4	0	0	1	0	4	3	0
膚	34	13	21	0	1	5	7	2	1	6	8	4
譜	23	21	2	2	0	19	0	1	0	0	0	1
負	4	0	4	0	0	0	0	0	0	4	0	0
賦	132	59	73	46	9	4	0	8	25	33	7	0
赴	12	0	12	0	0	0	0	1	2	5	4	0
阜	3	0	3	0	0	0	0	0	0	2	1	0
附	2	1	1	0	0	0	1	0	0	1	0	0
撫	11	0	11	0	0	0	0	0	11	0	0	0
蕘	1	0	1	0	0	0	0	0	0	0	0	1
溥	8	0	8	0	0	0	0	0	0	8	0	0
溥	2	0	2	0	0	0	0	0	0	2	0	0
封	126	6	120	2	3	0	1	10	11	47	48	4
風	286	100	186	1	1	0	98	7	3	110	18	48
伏	30	2	28	0	0	0	2	0	0	13	11	4
副	34	23	11	0	1	22	0	1	0	8	2	0
復	186	9	177	2	1	6	0	18	47	48	60	4
幅	53	35	18	33	0	0	2	2	8	3	0	5
服	118	0	118	0	0	0	0	22	17	25	50	4
福	154	2	152	0	1	0	1	90	41	14	5	2
腹	41	36	5	14	0	21	1	0	0	3	0	2
複	100	45	55	8	1	29	7	16	16	11	4	8
襖	2	0	2	0	0	0	0	0	0	2	0	0
扠	55	0	55	0	0	0	0	4	34	9	7	1
沸	44	44	0	0	39	5	0	0	0	0	0	0
噴	36	34	2	0	0	2	32	0	0	1	0	1
墳	12	0	12	0	0	0	0	0	0	11	1	0
墳	2	0	2	0	0	0	0	0	0	1	1	0
焚	1	0	1	0	0	0	0	0	0	0	1	0
奮	69	68	1	0	0	68	0	1	0	0	0	0
粉	37	37	0	0	12	22	3	0	0	0	0	0
糞	1	0	1	0	0	0	0	0	0	1	0	0
紛	52	0	52	0	0	0	0	0	23	16	10	3
侮	1	0	1	0	0	0	0	0	0	0	1	0
武	341	20	321	0	0	0	20	26	1	217	76	1
舞	31	2	29	1	0	0	1	5	2	18	2	2
蕪	2	0	2	0	0	0	0	0	0	2	0	0
部	1498	593	905	107	35	268	183	19	69	137	214	466
仏	252	2	250	0	0	0	2	73	1	97	67	12
物	2090	1610	480	542	284	554	230	55	76	153	75	121
分	2464	1485	979	156	406	711	212	225	168	145	148	293
文	1047	14	1033	2	3	3	6	113	49	453	255	163
聞	55	25	30	19	1	2	3	5	6	15	1	3
併	35	0	35	0	0	0	0	2	4	9	19	1
兵	161	0	161	0	0	0	0	2	16	74	69	0
幣	93	1	92	0	0	0	1	0	56	29	7	0
平	953	310	643	116	66	22	106	64	111	176	120	172
弊	20	0	20	0	0	0	0	0	9	3	8	0
柄	28	16	12	3	0	13	0	0	7	5	0	0

	(全科)	(理科)	(社会)	(物理)	(化学)	(生物)	(地学)	(倫社)	(政経)	(日史)	(世史)	(地理)
並	63	18	45	4	7	0	7	0	21	8	6	10
閉	31	22	9	10	12	0	0	1	1	2	5	0
僻	1	0	1	0	0	0	0	0	0	0	0	1
壁	65	39	26	10	7	22	0	4	8	4	5	5
癖	1	0	1	0	0	0	0	1	0	0	0	0
碧	1	0	1	0	0	0	0	0	0	1	0	0
偏	50	19	31	0	0	0	19	19	1	1	1	9
麥	1031	756	275	240	184	159	173	68	51	74	51	31
片	66	54	12	0	9	21	24	1	4	7	0	0
篇	3	0	3	0	0	0	0	3	0	0	0	0
編	48	0	48	0	0	0	0	0	2	23	21	2
辺	105	40	65	15	10	1	14	5	1	10	28	21
返	60	34	26	9	11	0	14	0	8	12	5	1
遍	35	0	35	0	0	0	0	29	3	3	0	0
米	228	3	225	0	3	0	0	2	42	66	59	56
別	243	92	151	19	21	33	19	35	57	19	21	19
蔑	2	0	2	0	0	0	0	0	0	0	2	0
便	44	16	28	6	9	0	1	1	6	11	0	10
勉	5	0	5	0	0	0	0	1	2	2	0	0
弁	15	0	15	0	0	0	0	5	3	2	3	2
鞭	3	0	3	0	0	0	0	0	0	1	2	0
浦	11	1	10	0	0	0	1	0	0	8	0	2
保	667	110	557	38	17	42	13	33	298	118	81	27
捕	32	7	25	0	3	2	2	0	5	6	5	9
歩	119	8	111	2	1	3	2	33	19	25	23	11
甫	1	0	1	0	0	0	0	0	0	0	1	0
補	74	22	52	2	1	12	7	3	28	12	6	3
輔	1	0	1	0	0	0	0	0	1	0	0	0
倅	3	0	3	0	0	0	0	0	0	3	0	0
包	13	0	13	0	0	0	0	0	8	5	0	0
報	53	31	22	2	2	18	9	4	5	1	9	3
奉	97	33	64	2	0	4	27	45	8	4	2	5
宝	54	0	54	0	0	0	0	2	1	47	4	0
峰	20	0	20	0	0	0	0	2	0	14	0	4
崩	13	2	11	0	0	0	2	0	0	2	1	8
庖	28	8	20	0	0	0	8	2	6	6	8	2
抱	1	0	1	0	0	0	0	0	0	1	0	0
放	5	0	5	0	0	0	0	0	5	0	0	0
方	319	170	149	69	15	25	61	21	14	31	60	23
朋	1612	674	938	327	82	143	122	64	246	278	228	122
法	4	0	4	0	0	0	0	1	0	3	0	0
泡	1244	286	958	94	105	47	40	150	509	177	101	21
咆	2	2	0	2	0	0	0	0	0	0	0	0
胞	15	1	14	1	0	0	0	0	0	11	3	0
芳	492	492	0	3	0	487	2	0	0	0	0	0
萌	2	0	2	0	0	0	0	0	0	2	0	0
蜂	1	0	1	0	0	0	0	0	1	0	0	0
訪	11	0	11	0	0	0	0	0	0	1	10	0
豊	9	0	9	0	0	0	0	1	1	2	5	0
邦	101	2	99	0	1	0	1	23	6	35	4	31
飽	66	0	66	0	0	0	0	5	7	6	26	22
鳳	29	29	0	4	19	0	6	0	0	0	0	0
北	9	0	9	0	0	0	0	0	0	9	0	0
銛	676	41	635	0	0	1	40	3	16	109	185	322
濠	3	0	3	0	0	0	0	0	0	3	0	0
掘	1	0	1	0	0	0	0	0	0	0	0	1
幌	4	0	4	0	0	0	0	0	0	4	0	0
幌	4	0	4	0	0	0	0	1	0	1	0	2
本	1989	214	1775	37	29	62	86	274	562	477	270	192
翻	6	0	6	0	0	0	0	0	0	5	1	0
墓	1	0	1	0	0	0	0	0	0	0	1	0
墓	11	0	11	0	0	0	0	1	2	2	5	1

	(全科)	(理科)	(社会)	(物理)	(化学)	(生物)	(地学)	(倫社)	(政経)	(日史)	(世史)	(地理)
慕	2	0	2	0	0	0	0	2	0	0	0	0
戊	5	0	5	0	0	0	0	0	0	1	4	0
暮	5	0	5	0	0	0	0	1	1	2	1	0
母	49	32	17	1	0	25	6	3	4	4	4	2
簿	2	0	2	0	0	0	0	0	2	0	0	0
善	1	0	1	0	0	0	0	1	0	0	0	0
乏	29	2	27	0	0	0	2	4	8	11	2	2
亡	40	0	40	0	0	0	0	5	4	13	16	2
傍	2	0	2	0	0	0	0	0	0	0	0	0
坊	2	0	2	0	0	0	0	0	0	2	0	0
妨	19	3	16	0	3	0	0	1	13	0	1	1
帽	1	0	1	0	0	0	0	0	0	0	0	1
忘	24	0	24	0	0	0	0	13	5	6	0	0
房	14	7	7	0	0	6	1	0	0	7	0	0
暴	51	1	50	0	0	0	1	5	9	14	22	0
望	116	11	105	0	0	0	11	43	23	18	17	4
棒	46	46	0	34	7	5	0	0	0	0	0	0
冒	3	0	3	0	0	0	0	1	0	1	1	0
紡	40	23	17	0	0	16	7	0	1	12	3	1
肪	30	30	0	0	0	30	0	0	0	0	0	0
膨	40	29	11	12	1	4	12	4	5	1	1	0
謀	10	0	10	0	0	0	0	1	0	6	3	0
質	388	1	387	0	0	0	1	1	107	92	95	92
防	121	9	112	0	1	5	3	15	46	28	13	10
榜	2	0	2	0	0	0	0	0	0	2	0	0
澎	4	0	4	0	0	0	0	0	0	1	2	1
誇	1	0	1	0	0	0	0	0	0	1	0	0
僕	2	0	2	0	0	0	0	1	1	0	0	0
卜	1	0	1	0	0	0	0	0	0	0	1	0
墨	12	3	9	0	2	0	1	0	0	7	2	0
撲	2	0	2	0	0	0	0	0	0	2	0	0
朴	8	0	8	0	0	0	0	2	0	4	2	0
牧	131	0	131	0	0	0	0	1	0	4	40	86
陸	1	0	1	0	0	0	0	0	0	1	0	0
木	89	19	70	0	3	3	13	3	0	32	10	25
勃	12	0	12	0	0	0	0	0	2	6	4	0
没	45	2	43	0	0	0	2	1	1	22	19	0
渤	3	0	3	0	0	0	0	0	0	1	1	1
凡	2	0	2	0	0	0	0	2	0	0	0	0
盆	53	7	46	0	0	0	7	0	0	2	0	44
梵	4	0	4	0	0	0	0	4	0	0	0	0
摩	108	88	20	77	1	0	10	1	4	14	0	1
磨	5	0	5	0	0	0	0	0	0	3	2	0
魔	1	0	1	0	0	0	0	0	0	1	0	0
麻	26	6	20	0	0	0	6	0	2	9	2	7
瑪	1	0	1	0	0	0	0	0	0	0	1	0
埋	11	3	8	0	1	0	2	1	1	0	0	6
妹	4	0	4	0	0	0	0	0	0	3	1	0
枚	14	13	1	3	2	0	8	0	0	0	0	1
每	28	11	17	0	0	3	8	2	5	6	3	1
邁	1	0	1	0	0	0	0	1	0	0	0	0
蔣	4	0	4	0	0	0	0	0	0	4	0	0
幕	242	0	242	0	0	0	0	11	1	223	7	0
膜	121	121	0	5	9	103	4	0	0	0	0	0
枕	2	0	2	0	0	0	0	0	0	2	0	0
又	2	0	2	0	0	0	0	0	2	0	0	0
抹	4	0	4	0	0	0	0	4	0	0	0	0
末	184	48	136	6	8	20	14	12	14	51	49	10
磨	1	0	1	0	0	0	0	0	0	1	0	0
万	238	55	183	3	5	2	45	25	48	32	28	50
慢	9	0	9	0	0	0	0	4	4	0	0	1
滿	181	9	172	0	2	2	5	47	15	64	40	6

	(全科)	(理科)	(社会)	(物理)	(化学)	(生物)	(地学)	(倫社)	(政経)	(日史)	(世史)	(地理)
曼	2	0	2	0	0	0	0	0	0	2	0	0
瞞	1	0	1	0	0	0	0	1	0	0	0	0
味	229	45	184	20	9	10	6	90	63	22	6	3
未	59	14	45	2	2	6	4	18	8	4	3	12
已	1	0	1	0	0	0	0	0	0	1	0	0
弥	33	0	33	0	0	0	0	8	0	24	1	0
岬	2	0	2	0	0	0	0	0	0	0	0	2
密	202	75	127	22	18	2	33	13	17	13	14	70
脈	120	41	79	0	0	19	22	0	0	0	3	76
妙	6	2	4	1	0	1	0	1	1	2	0	0
冥	2	0	2	0	0	0	0	0	0	2	0	0
眠	2076	1	2075	0	0	1	0	182	423	429	743	298
眼	7	5	2	0	0	5	0	1	0	1	0	0
曼	2	0	2	0	0	0	0	0	0	2	0	0
務	188	0	188	0	0	0	0	30	98	48	9	3
夢	9	0	9	0	0	0	0	4	0	2	3	0
無	339	149	190	13	41	82	13	85	37	31	30	7
矛	35	5	30	2	0	0	3	17	6	5	2	0
霧	12	9	3	4	0	2	3	0	0	0	1	2
娘	6	0	6	0	0	0	0	0	0	5	1	0
名	326	32	294	11	9	8	4	22	33	184	26	29
命	405	29	376	0	1	15	13	81	43	84	154	14
明	802	214	588	52	41	76	45	111	75	251	109	42
盟	142	0	142	0	0	0	0	1	31	26	77	7
迷	27	19	8	0	0	19	0	1	0	4	2	1
銘	3	0	3	0	0	0	0	2	0	1	0	0
鳴	28	23	5	22	0	0	1	2	1	1	1	0
暝	1	0	1	0	0	0	0	0	0	0	1	0
滅	112	10	102	3	0	2	5	14	2	36	47	3
免	28	0	28	0	0	0	0	1	11	11	5	0
綿	92	3	89	0	0	0	3	0	9	8	28	44
緬	1	0	1	0	0	0	0	0	0	1	0	0
面	945	514	431	252	35	56	171	84	84	68	76	119
模	155	36	119	1	2	7	26	3	38	34	20	24
茂	13	0	13	0	0	0	0	0	0	8	0	5
孟	5	0	5	0	0	0	0	2	0	1	2	0
毛	78	21	57	7	0	14	0	5	0	7	23	22
猛	2	0	2	0	0	0	0	0	0	1	0	1
盲	8	4	4	0	0	4	0	2	1	0	0	1
網	36	7	29	0	1	5	1	2	0	4	4	19
耗	2	0	2	0	0	0	0	0	2	0	0	0
蒙	22	0	22	0	0	0	0	6	0	7	9	0
葬	4	0	4	0	0	0	0	0	0	0	4	0
默	3	0	3	0	0	0	0	0	2	1	0	0
目	374	120	254	26	57	18	19	68	72	54	27	33
初	1	0	1	0	0	0	0	0	0	1	0	0
問	523	78	445	6	63	7	2	174	92	111	44	24
悶	1	0	1	0	0	0	0	1	0	0	0	0
紋	15	13	2	3	0	5	0	0	1	1	0	0
門	109	6	103	0	1	4	1	12	18	55	14	4
哉	1	0	1	0	0	0	0	0	0	1	0	0
也	1	0	1	0	0	0	0	0	0	1	0	0
夜	20	9	11	0	0	4	5	2	0	0	5	4
爺	1	0	1	0	0	0	0	0	0	1	0	0
耶	1	0	1	0	0	0	0	0	0	1	0	0
野	245	42	203	0	2	7	33	8	34	55	8	98
厄	3	0	3	0	0	0	0	0	1	1	1	0
役	231	38	193	7	6	22	3	37	34	81	30	11
約	570	123	447	9	48	15	51	46	92	116	104	89
藥	44	28	16	0	23	2	3	1	1	8	5	1
詔	13	0	13	0	0	0	0	2	1	7	2	1
躍	50	4	46	0	0	1	3	3	6	13	18	6

	(全科)	(理科)	(社会)	(物理)	(化学)	(生物)	(地学)	(倫社)	(政経)	(日史)	(世史)	(地理)
葯槍	1	1	0	0	0	1	0	0	0	0	0	0
愈	1	0	1	0	0	0	0	0	0	1	0	0
油	2	0	2	0	0	0	0	0	0	0	2	0
論	139	36	103	16	14	1	5	1	8	6	8	80
輸	7	0	7	0	0	0	0	3	0	3	0	1
由	321	6	315	0	0	6	0	3	109	59	27	117
惟	515	70	445	39	19	7	5	84	186	73	71	31
惟	1	0	1	0	0	0	0	0	0	1	0	0
優	33	1	32	0	0	0	1	16	5	1	6	4
勇	91	30	61	0	0	29	1	10	14	12	22	3
友	12	0	12	0	0	0	0	3	0	3	6	0
宥	50	1	49	0	0	1	0	11	4	27	5	2
幽	1	0	1	0	0	0	0	0	0	0	1	0
憂	7	0	7	0	0	0	0	0	0	5	2	0
有	2	0	2	0	0	0	0	1	0	1	0	0
猶	535	179	356	23	56	75	25	41	75	101	84	55
裕	1	0	1	0	0	0	0	0	0	1	0	0
誘	15	0	15	0	0	0	0	0	2	6	7	0
遊	47	45	2	14	21	10	0	0	0	0	2	0
邑	75	21	54	0	0	21	0	6	0	4	28	16
郵	1	0	1	0	0	0	0	0	0	0	1	0
雄	6	0	6	0	0	0	0	0	4	1	0	1
融	36	18	18	0	0	16	2	3	0	11	3	1
予	120	35	85	1	25	0	9	8	40	17	13	7
余	118	70	48	16	5	16	33	8	26	11	3	0
与	57	13	44	3	4	2	4	16	9	7	6	6
誉	256	89	167	31	13	36	9	7	49	58	39	14
輿	11	0	11	0	0	0	0	7	1	1	2	0
預	1	0	1	0	0	0	0	0	0	1	0	0
誦	35	0	35	0	0	0	0	1	29	5	0	0
腰	1	0	1	0	0	0	0	0	0	1	0	0
飾	1	1	0	0	0	1	0	0	0	0	0	0
幼	8	0	8	0	0	0	0	0	0	2	6	0
妖	35	19	16	0	0	19	0	8	0	8	0	0
容	1	0	1	0	0	0	0	0	0	0	1	0
庸	288	145	143	46	10	86	3	38	60	34	10	1
揚	6	0	6	0	0	0	0	1	0	5	0	0
搗	27	2	25	0	0	0	2	5	1	3	5	11
擁	38	1	37	0	0	0	1	6	4	11	16	0
囉	19	0	19	0	0	0	0	1	11	3	4	0
楊	2	0	2	0	0	0	0	0	0	1	1	0
樣	1	0	1	0	0	0	0	0	0	0	1	0
洋	182	58	124	19	15	14	10	29	18	49	9	19
溶	471	61	410	0	0	1	60	95	25	95	41	154
用	631	630	1	10	564	38	18	0	0	0	0	1
羊	932	411	521	158	106	77	70	32	151	159	75	104
葉	57	4	53	0	0	4	0	0	0	0	5	48
要	161	129	32	1	1	121	6	1	0	16	1	14
謠	875	182	693	48	17	86	31	124	231	135	99	104
躡	8	0	8	0	0	0	0	0	0	8	0	0
遙	5	0	5	0	0	0	0	0	0	5	0	0
陽	5	0	5	0	0	0	0	0	0	5	0	0
養	250	212	38	7	57	5	143	3	0	12	12	11
徭	129	63	66	0	0	61	2	9	11	30	4	12
徬	3	0	3	0	0	0	0	0	0	3	0	0
拗	1	0	1	0	0	0	0	1	0	0	0	0
場	3	0	3	0	0	0	0	0	0	1	2	0
雍	1	0	1	0	0	0	0	0	0	0	1	0
抑	31	6	25	0	0	6	0	6	8	1	10	0
欲	88	0	88	0	0	0	0	78	3	5	2	0
沃	16	0	16	0	0	0	0	0	0	1	3	12
浴	4	0	4	0	0	0	0	1	0	1	1	1

	(全科)	(理科)	(社会)	(物理)	(化学)	(生物)	(地学)	(倫社)	(政経)	(日史)	(世史)	(地理)
翌	109	3	106	0	0	0	3	0	7	53	46	0
翼	13	5	8	5	0	0	0	0	0	6	2	0
允	3	0	3	0	0	0	0	0	0	3	0	0
淀	3	0	3	0	0	0	0	1	0	2	0	0
羅	23	0	23	0	0	0	0	0	0	13	10	0
裸	6	3	3	0	0	1	2	0	2	0	0	1
来	371	23	348	3	2	10	8	57	71	115	73	32
頼	58	1	57	0	1	0	0	5	3	48	1	0
雷	5	1	4	0	0	0	1	1	0	1	2	0
徠	6	0	6	0	0	0	0	3	0	3	0	0
洛	5	0	5	0	0	0	0	0	0	0	3	2
落	17	10	7	0	0	10	0	0	1	0	3	3
酪	184	73	111	61	0	5	7	17	11	37	29	17
乱	24	0	24	0	0	0	0	0	2	0	0	22
卵	266	12	254	0	4	0	8	9	16	124	100	5
欄	136	134	2	0	1	133	0	2	0	0	0	0
濫	1	0	1	0	0	0	0	0	0	1	0	0
闖	8	0	8	0	0	0	0	3	0	1	4	0
覽	19	0	19	0	0	0	0	0	0	15	3	1
挽	8	3	5	0	0	0	3	0	0	3	1	1
樂	2	0	2	0	0	0	0	0	1	1	0	0
爛	1	0	1	0	0	0	0	0	0	0	0	1
欄	1	0	1	0	0	0	0	0	0	1	0	0
鸞	13	0	13	0	0	0	0	11	0	2	0	0
利	653	105	548	55	27	18	5	78	167	118	107	78
吏	21	0	21	0	0	0	0	1	7	10	3	0
履	7	0	7	0	0	0	0	2	3	1	1	0
李	23	0	23	0	0	0	0	0	0	3	20	0
理	862	162	700	87	27	18	30	323	178	85	80	34
璃	8	0	8	0	0	0	0	0	0	8	0	0
裏	20	2	18	2	0	0	0	1	5	8	1	3
里	27	0	27	0	0	0	0	1	2	9	6	9
離	335	251	84	43	51	69	88	4	12	17	26	25
陸	481	88	393	0	0	5	83	8	6	69	75	235
律	173	24	149	0	6	18	0	20	62	56	8	3
立	1395	139	1256	44	35	49	11	189	257	278	451	81
略	54	3	51	0	3	0	0	1	5	16	26	3
柳	11	0	11	0	0	0	0	0	0	7	4	0
劉	7	0	7	0	0	0	0	0	0	0	7	0
流	619	295	324	40	48	16	191	32	20	69	54	149
琉	8	1	7	0	0	0	1	0	0	6	1	0
留	57	28	29	0	23	1	4	5	5	8	9	2
硫	138	137	1	0	130	4	3	0	1	0	0	0
粒	159	156	3	27	57	28	44	2	0	0	1	0
隆	58	28	30	0	0	2	26	0	0	28	1	1
竜	2	0	2	0	0	0	0	0	0	1	1	0
侶	9	0	9	0	0	0	0	1	0	4	4	0
侶	32	0	32	0	0	0	0	3	0	20	9	0
慮	20	3	17	1	1	0	1	5	7	3	2	0
旅	17	0	17	0	0	0	0	2	0	8	4	3
虜	2	0	2	0	0	0	0	0	0	0	2	0
了	16	6	10	0	1	3	2	0	4	6	0	0
僚	63	0	63	0	0	0	0	3	11	4	45	0
兩	358	150	208	56	23	50	21	17	53	60	47	31
料	221	55	166	2	25	9	19	1	38	45	18	64
梁	9	1	8	0	0	0	1	0	0	6	2	0
涼	11	0	11	0	0	0	0	0	0	0	0	11
狐	14	0	14	0	0	0	0	0	0	3	3	8
療	16	1	15	1	0	0	0	1	12	2	0	0
瞭	5	0	5	0	0	0	0	1	1	0	2	1
瞭	1	1	0	0	0	0	1	0	0	0	0	0

国立国語研究所報告 99

高校・中学校教科書の語彙調査 分析編

1989年3月

国立国語研究所

東京都北区西が丘3丁目9番14号

電話 (03) 900-3111 (代表)

UDC 809.56-31 (075.3)

NDC 814

本書の市販品発行所

〔〒162〕東京都新宿区納戸町40 (03) 260-5281

株式会社 秀英出版

国立国語研究所刊行書一覽

国立国語研究所報告

1	八 丈 島 の 言 語 調 査	秀英出版刊	品切れ
2	言 語 生 活 の 実 態 <small>—白河市および付近の農村における—</small>	〃	〃
3	現代語の助詞・助動詞—用法と実例—	〃	3,000円
4	婦人雑誌の用語—現代語の語彙調査—	〃	品切れ
5	地域社会の言語生活 —鶴岡における実態調査—	〃	〃
6	少年と新聞 —小学生・中学生の新聞への接近と理解—	〃	〃
7	入 門 期 の 言 語 能 力	〃	〃
8	談 話 語 の 実 態	〃	〃
9	読 み の 実 験 的 研 究 <small>—音読にあらわれた読みあやまりの分析—</small>	〃	〃
10	低 学 年 の 読 み 書 き 能 力	〃	〃
11	敬 語 と 敬 語 意 識	〃	〃
12	総合雑誌の用語(前編)—現代語の語彙調査—	〃	〃
13	総合雑誌の用語(後編)—現代語の語彙調査—	〃	〃
14	中 学 年 の 読 み 書 き 能 力	〃	〃
15	明 治 初 期 の 新 聞 の 用 語	〃	〃
16	日 本 方 言 の 記 述 的 研 究	明治書院刊	〃
17	高 学 年 の 読 み 書 き 能 力	秀英出版刊	〃
18	話しことばの文型(1)—対話資料による研究—	〃	2,000円
19	総合雑誌の用字	〃	品切れ
20	同 音 語 の 研 究	〃	〃
21	現代雑誌九十種の用語用字 I—総記および語彙表—	〃	3,000円
22	現代雑誌九十種の用語用字 II—漢 字 表—	〃	3,000円
23	話しことばの文型(2)—独話資料による研究—	〃	2,000円
24	横 組 み の 字 形 に 関 す る 研 究	〃	品切れ
25	現代雑誌九十種の用語用字 III —分 析—	〃	3,000円
26	小 学 生 の 言 語 能 力 の 発 達	明治図書刊	品切れ
27	共通語化の過程—北海道における親子三代のことば—	秀英出版刊	〃
28	類 義 語 の 研 究	〃	〃
29	戦 後 の 国 民 各 層 の 文 字 生 活	〃	400円
30-1	日 本 言 語 地 図 (1)	大蔵省印刷局刊	品切れ

	日 本 言 語 地 図 (1)<縮 刷 版>	大蔵省印刷局刊	17,000円
30-2	日 本 言 語 地 図 (2)	〃	品切れ
	日 本 言 語 地 図 (2)<縮 刷 版>	〃	17,000円
30-3	日 本 言 語 地 図 (3)	〃	品切れ
	日 本 言 語 地 図 (3)<縮 刷 版>	〃	17,000円
30-4	日 本 言 語 地 図 (4)	〃	品切れ
	日 本 言 語 地 図 (4)<縮 刷 版>	〃	17,000円
30-5	日 本 言 語 地 図 (5)	〃	品切れ
	日 本 言 語 地 図 (5)<縮 刷 版>	〃	17,000円
30-6	日 本 言 語 地 図 (6)	〃	品切れ
	日 本 言 語 地 図 (6)<縮 刷 版>	〃	17,000円
31	電 子 計 算 機 に よ る 国 語 研 究	秀英出版刊	品切れ
32	社会構造と言語の関係についての基礎的研究(1) —親族語彙と社会構造—	〃	〃
33	家庭における子どものコミュニケーション意識	〃	350円
34	電 子 計 算 機 に よ る 国 語 研 究 II —新聞の用語用字調査の処理組織—	〃	品切れ
35	社会構造と言語の関係についての基礎的研究(2) —マキ・マケと親族呼称—	〃	〃
36	中学生の漢字習得に関する研究	〃	〃
37	電 子 計 算 機 に よ る 新 聞 の 語 彙 調 査	〃	〃
38	電 子 計 算 機 に よ る 新 聞 の 語 彙 調 査 II	〃	〃
39	電 子 計 算 機 に よ る 国 語 研 究 III	〃	〃
40	送 り が な 意 識 の 調 査	〃	1,500円
41	待遇表現の実態 —松江24時間調査資料から—	〃	品切れ
42	電 子 計 算 機 に よ る 新 聞 の 語 彙 調 査 III	〃	〃
43	動詞の意味・用法の記述的研究	〃	6,000円
44	形容詞の意味・用法の記述的研究	〃	4,000円
45	幼 児 の 読 み 書 き 能 力	東京書籍刊	4,500円
46	電 子 計 算 機 に よ る 国 語 研 究 IV	秀英出版刊	700円
47	社会構造と言語の関係についての基礎的研究(3) —性向語彙と価値観—	〃	〃
48	電 子 計 算 機 に よ る 新 聞 の 語 彙 調 査 IV	〃	〃
49	電 子 計 算 機 に よ る 国 語 研 究 V	〃	900円
50	幼児の文構造の発達—3歳～6歳児の場合—	〃	品切れ
51	電 子 計 算 機 に よ る 国 語 研 究 VI	〃	1,000円

52	地域社会の言語生活 一鶴岡における20年前との比較一	秀英出版刊	1,800円
53	言語使用の変遷(1)一福島県北部地域の面接調査一	〃	2,500円
54	電子計算機による国語研究 VII	〃	1,000円
55	幼児語の形態論的な分析 一動詞・形容詞・述語名詞一	〃	品切れ
56	現代新聞の漢字	〃	6,000円
57	比喩表現の理論と分類	〃	6,000円
58	幼児の文法能力	東京書籍刊	5,500円
59	電子計算機による国語研究 VIII	秀英出版刊	品切れ
60	X線映画資料による母音の発音の研究 一フォネーム研究序説一	〃	〃
61	電子計算機による国語研究 IX	〃	〃
62	研究報告集 (1)	〃	1,700円
63	児童の表現力と作文	東京書籍刊	6,000円
64	各地方言親族語彙の言語社会学的研究(1)	秀英出版刊	品切れ
65	研究報告集 (2)	〃	3,000円
66	幼児の語彙能力	東京書籍刊	8,000円
67	電子計算機による国語研究 X	秀英出版刊	品切れ
68	専門語の諸問題	〃	4,000円
69	幼児・児童の連想語彙表	東京書籍刊	6,800円
70-1	大都市の言語生語〈分析編〉	三省堂刊	7,800円
70-2	大都市の言語生活〈資料編〉	〃	12,000円
71	研究報告集 (3)	秀英出版刊	4,800円
72	幼児・児童の概念形成と言語	東京書籍刊	6,800円
73	企業の中の敬語	三省堂刊	9,500円
74	研究報告集 (4)	秀英出版刊	品切れ
75	現代表記のゆれ	〃	〃
76	高校教科書の語彙調査	〃	〃
77	敬語と敬言意識 一岡崎における20年前との比較一	三省堂刊	8,000円
78	日本語教育のための基本語彙調査	秀英出版刊	6,000円
79	研究報告集 (5)	〃	4,200円
80	言語行動における日独比較	三省堂刊	8,000円
81	高校教科書の語彙調査 II	秀英出版刊	5,000円
82	現代日本語動詞のアスペクトとテンス	〃	5,000円
83	研究報告集 (6)	〃	4,200円

84	方言の諸相—「日本語地図」検証調査報告—	三省堂刊	9,800円
85	研究報告集 (7)	秀英出版刊	品切れ
86	社会変化と敬語行動の標準	〃	9,000円
87	中学校教科書の語彙調査	〃	5,000円
88	日独仏西基本語彙対照表	〃	8,500円
89	雑誌用語の変遷	〃	7,000円
90	研究報告集 (8)	〃	品切れ
91	中学校教科書の語彙調査 II	〃	5,000円
92	談話行動の諸相—座談資料の分析—	三省堂刊	2,800円
93	方言研究法の探索	秀英出版刊	7,000円
94	研究報告集 (9)	〃	3,500円
95	児童・生徒の常用漢字の習得	東京書籍刊	7,800円
96	研究報告集 (10)	秀英出版刊	*5,150円
97-1	方言文法全国地図 (1)	大蔵省印刷局刊*	32,000円
98	児童の作文使用語彙	東京書籍刊	*9,800円
99	高校・中学校教科書の語彙調査—分析編—	秀英出版刊	*5,150円

国立国語研究所資料集

1	国語関係刊行書目 (昭和17~24年)	秀英出版刊	品切れ
2	語彙調査—現代新聞用語の一例—	〃	〃
3	送り仮名法資料集	〃	〃
4	明治以降国語学関係刊行書目	〃	〃
5	沖縄語辞典	大蔵省印刷局刊	4,300円
6	分類語彙表	秀英出版刊	1,800円
7	動詞・形容詞問題語用例集	〃	1,700円
8	現代新聞の漢字調査 (中間報告)	〃	品切れ
9	牛店雑談 安愚楽鍋用語索引	〃	1,500円
10	方言談話資料 (1)—山形・群馬・長野—	〃	6,000円
10-2	方言談話資料 (2)—奈良・高知・長崎—	〃	6,000円
10-3	方言談話資料 (3)—青森・新潟・愛知—	〃	品切れ
10-4	方言談話資料 (4)—福井・京都・島根—	〃	6,000円
10-5	方言談話資料 (5)—岩手・宮城・千葉・静岡—	〃	6,000円
10-6	方言談話資料 (6)—鳥取・愛媛・宮崎・沖縄—	〃	6,000円
10-7	方言談話資料 (7)—老年層と若年層との対話—	〃	6,000円
10-8	方言談話資料 (8)—老年層と若年層との対話—	〃	6,000円

10-9	方言談話資料(9)―場面設定の対話―	〃	品切れ
10-10	方言談話資料(10)―場面設定の対話 その2―	〃	6,000円
11	日本語語地 図 語 形 索引	大蔵省印刷局刊	1,500円
12	日本方言親族語彙資料集成	秀英出版刊	*24,000円

国立国語研究所国語辞典編集資料

1	国定読本用語総覧1 ―第1期(あ〜ん)―	三省堂刊	25,000円
2	国定読本用語総覧2 ―第2期(あ〜て)―	〃	28,000円
3	国定読本用語総覧3 ―第2期(と〜ん)―	〃	28,000円

言語処理データ集

1	高校教科書―文脈付き用語索引―	日本マイクロ写真	35,000円
2	話しことば文脈付き用語索引(1) ―『言語生活』録音器欄データ―	〃	50,000円
3	現代雑誌九十種の用語用字 五十音順語彙表・採集カード	東京都板橋 福祉工場	225,000円

国立国語研究所研究部資料

1	幼児のことば資料(1)―2歳・3歳誕生日のことばの記録―	秀英出版刊	3,800円
1-2	幼児のことば資料(2)―4歳誕生日のことばの記録―	〃	3,800円
1-3	幼児のことば資料(3)―1歳児のことばの記録―	〃	6,000円
1-4	幼児のことば資料(4)―2歳児のことばの記録―	〃	6,000円
1-5	幼児のことば資料(5)―3歳前半のことばの記録―	〃	6,000円
1-6	幼児のことば資料(6)―3歳後半のことばの記録―	〃	6,000円

国立国語研究所論集

1	ことばの研究	秀英出版刊	品切れ
1	ことばの研究 第2集	〃	〃
1	ことばの研究 第3集	〃	〃
1	ことばの研究 第4集	〃	〃
1	ことばの研究 第5集	〃	1,300円

国立国語研究所年報 秀英出版刊

1 昭和24年度 品切れ	14 昭和37年度 品切れ	27 昭和50年度 品切れ
2 昭和25年度 //	15 昭和38年度 250円	28 昭和51年度 非売品
3 昭和26年度 //	16 昭和39年度 品切れ	29 昭和52年度 //
4 昭和27年度 160円	17 昭和40年度 //	30 昭和53年度 800円
5 昭和28年度 品切れ	18 昭和41年度 300円	31 昭和54年度 1,200円
6 昭和29年度 //	19 昭和42年度 300円	32 昭和55年度 1,300円
7 昭和30年度 //	20 昭和43年度 品切れ	33 昭和56年度 1,300円
8 昭和31年度 //	21 昭和44年度 //	34 昭和57年度 2,000円
9 昭和32年度 //	22 昭和45年度 //	35 昭和58年度 2,200円
10 昭和33年度 //	23 昭和46年度 450円	36 昭和59年度 2,700円
11 昭和34年度 //	24 昭和47年度 品切れ	37 昭和60年度 2,700円
12 昭和35年度 //	25 昭和48年度 //	38 昭和61年度 2,700円
13 昭和36年度 //	26 昭和49年度 //	39 昭和62年度 2,800円

国 語 年 鑑 秀英出版刊

昭和29年版 品切れ	昭和41年版 品切れ	昭和53年版 品切れ
昭和30年版 //	昭和42年版 //	昭和54年版 //
昭和31年版 //	昭和43年版 //	昭和55年版 //
昭和32年版 //	昭和44年版 //	昭和56年版 //
昭和33年版 //	昭和45年版 //	昭和57年版 //
昭和34年版 //	昭和46年版 2,000円	昭和58年版 5,500円
昭和35年版 //	昭和47年版 2,200円	昭和59年版 品切れ
昭和36年版 //	昭和48年版 品切れ	昭和60年版 //
昭和37年版 //	昭和49年版 3,800円	昭和61年版 7,800円
昭和38年版 //	昭和50年版 品切れ	昭和62年版 7,800円
昭和39年版 //	昭和51年版 4,000円	昭和63年版 7,800円
昭和40年版 //	昭和52年版 品切れ	

(*は消費税込み、無印は消費税抜きの定価です)

STUDIES ON THE VOCABULARY OF HIGH AND MIDDLE SCHOOL TEXTBOOKS

TSUCHIYA Shin'ichi : The Outline and Purpose of High and Middle
School Textbooks Survey

ISHIWATA Toshio : On the Vocabularies of Magazines, Newspapers
and High School Textbooks

ISHII Masahiko : Technical Terms in Textbooks - In Case of
Geography

NAKANO Hiroshi : Homophones in High School Textbooks

YAMAZAKI Makoto : Estimation of Number of Different Words
based on Writing-form and Word Length

YAMAZAKI Makoto : Word List by Semantic Classification

TSURUOKA Akio : Chinese Characters in High School Textbooks

THE NATIONAL LANGUAGE RESEARCH INSTITUTE

TOKYO

1989