

国立国語研究所学術情報リポジトリ

Research on vocabulary in women's magazines

メタデータ	言語: jpn 出版者: 公開日: 2017-06-09 キーワード (Ja): キーワード (En): 作成者: 国立国語研究所, The National Language Research Institute メールアドレス: 所属:
URL	https://doi.org/10.15084/00001213

国立国語研究所報告4

現代語の語彙調査
婦人雑誌の用語

株式会社 秀英出版

1953

刊 行 の 言 葉

国立国語研究所では、現代の書き言葉の実状を明らかにすることを、研究項目の一つとしているが、書き言葉における基本的な用語の範囲を知るための一段階として試みた、婦人雑誌の用語についての調査研究が、ひとまず完了に至ったので、その成果をここに公刊することとした。大方の批判と示教をこいねがう次第である。

この調査研究は、研究第一部の第二研究室の担当したものである。

昭和28年2月11日

国立国語研究所長 西 尾 実

は　じ　め　に

われわれの言語生活にとって最も原始的な資料である語彙に関して、われわれはどの程度のことを知っているであろうか。

日常生活を営むのにどのくらいの、またどのような語彙を用いているのか。文化的な面では、どのような、またどのくらいの語彙が用いられているのか。広い共通社会生活においてコミュニケーションを行うのにどのような、どれくらいの語彙が必要なのか。さらには、国民教育において学習しなければならない語彙はどのようなものであるか。

押しなべて考えるならば、現代日本語に用いられる単語の数は大変なものであろう。しかしそれらがすべて同じ重要性を持っているのではない。おのずから重要さの高下があるはずである。重要さを計る指標はいろいろ考えられるが、その使用度数も一つの大きな指標であろう。しかも使用度数は、その調査方法さえ確かならば、最も客観的にとらえられるものである。こうして、われわれは、現代語についての度数調査を試みることにした。

しかしながら、度数調査は、かなり大きな人力と費用とを必要とする。われわれとしては、最も経済的な方法をとらなければならない。いきなり現代の話し言葉書き言葉に行われる語彙について度数調査を行うことは、非常に困難である。しかも経済的方法とも考えられない。そこで、現代語の中でも、実際に書かれたもの、特に印刷されたものに、資料を一往限ることとした。瞬間的に消えて行く話し言葉を資料として語彙調査を行うことは、容易には行えないことであるからである。

しかし、また、書き言葉における語彙調査には、それ独自の効用がある。現代の国語問題として、今なお重要さを失わないのは、漢字やかなづかいの問題であるが、それらの用字に関する問題の解決には、用語全体についての見通しがぜひとも必要であり、それには語彙調査の結果が、適切な照明を与えることと思われるからである。

こうして、研究第一部においては、書き言葉の実態の調査研究を任務とする第二研究室が、まずこの語彙調査を担当することになった。第二研究室では、すでに新聞用語について調査の経験をしているが（国立国語研究所資料集2『語彙調査』昭和27年）、さらに統計的方法を精しくするとともに、種々の問題を十分に検討するために、全員で新しい作業に従事した訳である。

この調査では、その取扱い得る資料を見通していくつかの群に分け、その一つとして婦人雑誌特に実用的記事を重要な部分とする婦人雑誌を選んだ。このような種類のもを資料とした場合、そこで最もよく反映されるのは、日常生活、ことに衣食住の生活に用いられる語彙であろう。もちろん、書き言葉、それも刊行された資料であるから、実際にわれわれが毎日毎日営んでいる日常生活の語彙がそのままそっくり反映しているとは必ずしも言えない。片寄りの起ることは免れないけれども、それは、将来、話し言葉を資料とする調査によって補うことになるであろう。また、書き言葉そのものにおける資料群としての片寄り、資料のとり方を新たにすることによって次第に妥当な全体的見通しができるものと考えられる。

なおまた、婦人雑誌の用語の性質は、この一回の調査によって定められるべきものではないであろう。同じ資料群についても、時をへだてていく度か調査をくりかえすことによって、流動する語彙の実態と、その中において動かない基本的な用語とが、明らかに指摘できることになると思われる。このたびの調査は、いずれの意味においても、きわめて一部の作業ではあるけれども、その成果は、将来のために大きな影響を与えるものであらうと信ずる。

今、このたびの調査において得られた語の使用率を問題にするならば、それはこの報告書の第三章の、五十音順及び使用率順の語彙表が示す通りである。これらの語彙表を作成するに至るまでの経過は、第二章に述べてあるが、そこにやや多くの紙数を費したのは、この種の調査としては、方法に関して十分に検討しなければならぬと考えるからである。語彙調査として単語の認定が最も基礎的な事柄であることはいうまでもないが、報告書末尾の附録は、その実例を示したものである。第四章以下の四章は、語彙論上の諸問題についての分析である。語の使われる度合につき、語の構造上の形式につき、自立語及び附属語の意味用法につき、それぞれ新しい試みの結果を示すものである。語の表記も重要な一問題として検討されるべきものであるが、それについて行われた調査の詳細は、他日の公表を期し、この報告書には、その結果の一部としての漢字表を第九章に収めるに止めた。

調査全般にわたっての研究者自身の反省は、第八章に記す通りであるが、大方の批判と示教を得たいものと望んでいる。

以下、この報告書の各章のあらましを紹介しておくこととする。

この報告のあらまし

§1 調査の輪郭 書き言葉としての語彙の実状を知るために、まず雑誌を材料とすることとし、婦人雑誌のうち日常生活的な記事に重点のある種類から、『主婦之友』と『婦人生活』を選んだ。両方とも昭和25年の12箇月分（『婦人生活』は実用記事の部分だけ）を調査対象として、一定の割合で記事の種類ごとにページを抜き出し、抜き出されたページの本文に現われる語をすべて、カードに転写して調査した。

§2 方法 それぞれの雑誌についての知識の収集に努めるとともに（§2・1）、調査そのものの準備として、必要な作業を始めた。まず、語を数える場合の「語」というものの解釈を一定にするように原則を定め（§2・21）、「語」を全紙面から抜き出すために、ページを単位にとり（§2・22）、記事を内容から組み分けして、四つの層（第二次の分け方では十五の層）とし（§2・23）、抽出作業の前提となる記事別台帳を作り（§2・24）、調査対象全体の延べ語数を推定した（§2・25）。そして、全体三千七百ページ余りから、実際に語を収集すべき七百ページ余りを選び出した（§2・26）。

次に、選び出されたページを、取り扱いやすい形態に本誌から抜き取り、そこに見られるすべての語を、用例とともに一々カードに採集した。カードの記入は、『主婦之友』の場合には手書き、『婦人生活』の場合には騰写印刷法によった。いずれの場合も、カードの出来をよくするためには、品質管理の考え方を採用した（§2・3）。

出来上った「採集カード」は五十音順に整理し、語ごとに集めて、枚数（使用度数）の勘定などの結果を別の「集計カード」に転記した。お・ご・み、その他の接頭接尾的要素については第二次的に、また『婦人生活』における助詞・助動詞については別に、整理を行った（§2・4）。

集計は「集計カード」によって行い、抜き出された語の使用度数の総和を算定し、それぞれの語の使用率

(使用度数の総和すなわち延べ語数に対するその語の使用度数の割合)を、各層及び実用記事・全記事について推定した (§2.5)。

このような推定のために「基礎度数表」を作り、各語の標本度数が層ごとにまた全体として見られるようにした。これに基づいて、標本度数9以上の語を拾い出し、§3.3に掲げる語彙表の形とした。(表に掲げる語の範囲を度数9以上としたのは、統計理論上のある理由による。)また集計カードを使って使用率順の語彙表を、各層および全体について作った (§2.6)。

§3 語彙表 五十音順語彙表及び使用率順語彙表そのものを掲げ、表の性格及び表の見方を述べた。

§4 語の使われる度合に関する分析——分析の1 語の基本度数とでもいべきものを作る第一歩として、三つの問題を取り上げた。第一に (§4.1)、使用率の大小で語の等位を定める方法について、一つの理論を提出し、それを婦人雑誌に適用してみた。またそういう等位の格づけにどんな用途があるかも、実例によって述べた。第二に (§4.2)、基本度を考えるまた一つの目安としての「語の使われる広さ」につき、欠陥の多い FORN などの考え方に代る新しい物さしを提案し、婦人雑誌実用記事に適用してみた。ただし、仮に《散らばり度》と呼ぶこの metric は、まだ標本分布を明らかにし得ないので、未完成のものである。第三に (§4.3)、使用率の分布を調べた結果、使用率 p の分布関数は、 p がごく大きい所と小さい所とを除けば、統計的に定まる二つの parameter をもって近似的に $F(p) = p/(ap + b)$ で表現出来ることがわかった。しかしこれについても、なお色々な問題が残っている。

§5 意味上の分析——分析の2 度数5以上の語約四千三百について、それらの語があらわす意味の世界の分野を、分類語彙表の形で示すことを試み (§5.1)、意味分析の例としては、少数の語をあげるに止めたが (§5.2)、そのうち最も使用率の高い動詞の《する》については、その用法の細かい分類を掲げた (§5.3)。

§6 語構造上の分析——分析の3 標本に現われたすべての語の中から、字音要素をその構成の一部または全部として含む語をとりだし、それぞれについて語の形式的な構造を検討した。この調査は、最終的な結果を得てはいないが、一往、婦人雑誌に現われた漢語としての、構造上の見通しをつけた。

§7 助詞・助動詞——分析の4 すでに公刊されている国立国語研究所報告3『現代語の助詞・助動詞』(昭和26年)の記述を台帳として、『婦人生活』の実用記事の中から、ランダム抽出により9795例の助詞・助動詞を抽出し、語別に、また、各用法ごとに、使用度数を調査し、それぞれに用例を附して一覧表を作った。この種の標本抽出による助詞・助動詞の度数調査はこれが初めての試みである。他の種類の記事との比較はできないが、いくつかの点で、実用記事文の特徴を見てとることができる。

§8 反省 この調査で行われた作業は、多くの場合、新たに方針を立てて手を下したものである。それゆえ、経過を省みれば、よく将来の規準となるべき点のあることを信ずるとともに、なお改善すべき面のあることをも認めない訳にはいかない。いま、語彙表作成までの過程について、それらの反省を、調査対象、調査単位、層別法と抽出法、整理と集計、語彙表、運営の各項にわたって述べた。

§9 漢字調査 標本に現われる限りでの漢字について、附带的に調査を行ったが、ここにはその結果の一部として、現われた漢字の種類を示す表を掲げた。

国立国語研究所 岩淵悦太郎
研究第一部長

目 次

刊行の言葉	1
はじめに(附 各章のあらまし)	1
§ 1 調査の輪郭	1
§ 2 方 法	10
——語彙表の作成まで——	
§ 3 語 彙 表	51
§ 4 語の使われる度合に関する分析	239
§ 5 意味論上の試み	263
§ 6 語構造に関する分析	284
——婦人雑誌に使われた漢語の複合形式について——	
§ 7 『婦人生活』の実用記事に使われた助詞・助動詞	295
§ 8 この調査の反省	315
§ 9 漢字に関する調査	322
附録 α 単位分割と語の格づけとの例	327
事項索引	331
本文内容細目、表・図の目次	333

1 調査の輪廓

1.1 この調査のねらい

この調査は、現代の婦人（生活）雑誌として選ばれた『主婦之友』及び『婦人生活』の昭和25年の一月から十二月までの本誌について、その用語の実態を、主として統計的に記述しようとするものである。

この調査は、現代の用語を、書き言葉における基本語彙の線にしぼって、実態を明らかにしようとする、現代語の語彙調査作業の一段階として行われたものである。

われわれは日常どのような言葉を用いているか。その一々の言葉は、どのような性格——履歴・意味・文法上の性質・音韻上の性質・文字に表わされる時の習慣など——を持って、どのような場合に用いられるか。また、われわれは、どれほどの数にのぼる言葉を知っており、そのうちどれほどを日常の用にあてているか。更に、どのような言葉が新たに用いられはじめ、あるいは棄たれていったか。そこには、どのような事情があり、どのような条件が働いたのであるか。等々の間に答えなければならないのが語彙調査であるが、われわれの作業は、単に知識を求めるだけに止まらず、今日われわれの直面する国語問題の解決に強力な資料を提供することを、究極の目的としなければならない。

国語問題で解決を要求されている大きな部分は、用語に関するものである。われわれは、日常生活の間に用いられることの多いものほど、基本的な言葉であると考え、問題はまずそれらの言葉の間で解決されていかなければならないと考える。われわれが基本語彙の線にしぼって作業を進めようとするのは、主としてこのような考えからであるが、なおこれは、国民教育課程において学習せられるべき最低の用語範囲の規準を設けるにも、寄与するところが大きいと信ずる。

あらゆる日常生活に基本的な用語、言いかえれば、最低に共通な用語を知ろうとするためには、一々の言葉が、どのような範囲にどのような回数で用いられているかという、数量的な見方が必要になる。このためにわれわれは、主として計数的な面において、その方法を工夫するとともに、具体的に次のような調査目標をたてた。

- I 一々の言葉の使用度数を、二三の見地から整理を加えて記述すること。
- II 基本語彙の範囲を定めるのに便利のように、使用度数に基づく組分けを試みること。
- III 余裕があれば、採集された語がどのような表記形式をもつかを調べること (cf. § 1.33)。

日常の言語活動は、書き言葉の面に限ってさえ、実に多くの様態を示している。調査の材料となるべきものも、また色々な種類を認めることができるが、われわれはその全体を、まず次のように見わたした。

信書 公文書 日記備忘
新聞 雑誌 書籍
宣伝告知 説明書 掲示公告

映画字幕 電光ニュース

標識

教科書 辞書

教室の黒板の板書 生徒の答案・レポート 等

以上のうちで、最も収集しやすい形で存するものは、新聞雑誌や教科書の類である。教科書は、教育的に用語が整えられていて、必ずしも現代生活における実際の必要を忠実に反映するものとは言いがたいが、一方新聞や雑誌は、分量も十分に多く、かつ多くの広い範囲にわたる読者があり、国民の多数に共通なものを見る点では、都合がよさそうに思われる。

新聞に関しては、終戦後すでに二三の調査が行われ (cf. § 1・2)、われわれにも、先に『語彙調査——現代新聞用語の一例——』がある。そこで、新たに作業を開始するに当って、今度は雑誌を取り上げることにした。その雑誌にも、また各種類のものがあるが、最初からそれらのすべてにわたって調査することは、一つの研究室の能力として、とうてい有効な結果を期待しえない。そこで雑誌を見渡して、

学術専門 総合 文芸 趣味娯楽 家庭(婦人・生活) 年少者読物 その他(翻訳・時事等)

のような各部門のうちから、日常的、家庭的生活を反映すること最も多く、かつ読者も相当多いと思われる家庭雑誌——そのうち生活記事に多くのページを与えている類、以下ではこれを単に「婦人雑誌」とよぶ——に調査の範囲を限定した。

ここにわれわれの一往の目標は、一般婦人が比較的たやすく読み取る言葉、婦人の家庭生活に必要な言葉を求めることになるが、観点において大同小異と思われるこの婦人雑誌群の中から、われわれは更に特定の一誌だけを選び、「一誌の読者が一年という限られた期間にその雑誌から受け取る言葉」について調査を始めた。一誌に限定することは、操作することが出来ると目算されたカード枚数15万前後を、諸誌に分散させない方が得策と考えられたからであり、この一群の代表または典型として、まず『主婦之友』を選んだのは、当時発行部数の最も多いものと見られたからである。^{注)} 次に作業の第二年度に5万のカードを加えて『婦人生活』に調査を及ぼしたのは、一誌から得られた結果を別の雑誌で比較検討するためで、それは、いわゆる四大婦人雑誌のうち『主婦之友』を除く他の三種の間から、さいころを振って選び出したのである。

こうしてわれわれは、調査対象を、『主婦之友』と『婦人生活』の実用記事との昭和25年一箇年分に現われる言葉の総体と定めたが、われわれの操作しようとするカードは、もとよりこれらの雑誌に記載されたすべての用例に及ぶわけにはいかない。われわれは近代統計理論に立つ抽出調査の方法を採用し、調査目標に照らして相当程度まで信頼のおける推定を試みることにしたのである。

もとより日本語としての基本語彙を確定しようとするためには、ここに報告される一回の調査だけではあまりにも部分的なものであることは言うまでもない。今後われわれは、更に広く材料

注 日本読書新聞その他の新聞各紙の読書調査。

をとる工夫をすると共に、たとい一度に多くの種類に手を広げることが出来ないとしても、小部分を積み重ねていく方法によってでも、できるだけ妥当な結果を得て、一層確実な資料を提供したいものと考えらる。

1.2 これまでの調査

これまでに行われた、日本語についての計数的語彙調査のおもなものとして、次のような業績をあげることができる。^{注)}

- ① 阪本一郎『日本語基本語彙 幼年之部』(昭和18年) 昭和9, 10年前後の小学校教科書及び児童読物の10種 127冊について全巻を調査した結果、延べ74 6600語、異なり1 0357語が得られたうちから、使用率の大きい5000語を基本語彙とし、これを五段階に分っている。
- ② 日本語教育振興会『成人読物についての語彙調査』(未公表) 昭和17, 18年に125種の書籍からそれぞれ連続2000語を採って、延べ25 0000語、異なり2 2000語が得られた。
- ③ 読み書き能力調査委員会『日本人の読み書き能力』(昭和26年) § 301 新聞語の調査 読み書き能力調査の準備として行われたもの。昭和22年1月から23年3月までの間で、11種の新聞と、それぞれの6日分が標本にとられ、更に連続10文節ごとに1文節を抽出して調査した結果、6 6017文節が得られた中から、記事の種類ごとに特徴的な語(key-word)が選び出された。(度数表の詳細は別の刊行に予定されている。)
- ④ 朝日新聞東京本社『熟語使用度数調査』(昭和25年) 昭和23年9月から昭和24年8月までの朝日新聞東京本社版について、3日目ごとに122日分をとり、漢字二字の組合せによって表わされている語を調査した結果、延べ58 1863語、異なり1 5460語が得られた。
- ⑤ 国立国語研究所『語彙調査——現代新聞用語の一例——』(昭和27年) 昭和24

注 外国における語彙調査としては、英語における次のような例が著名である。

E. L. THORNDIKE: The Teacher's Word Book, 1921.

G. DEWEY: Relative Frequency of English Speech Sounds, 1923.

E. HORN: A Basic Writing Vocabulary, 1926.

L. FAUCETTE and 牧一: A Study of English Word-values, 1932.

なお、これら及びその他については、市河三喜『語彙及び綴字の問題』英語教育叢書、昭和10年(1935)、石黒修「基本語彙の調査」『標準語と国語教育』昭和15年(1940)に解説されている。

近年 THORNDIKE の研究の継統として semantic counting (辞書にあげられた意味の別ごとに数える方法)による調査が完了している由である。われわれの特に関心をもつ抽出調査法によるものとして、Wayne大学(Detroit)のH. JOSSELYN 教授のもとでロシア語の調査が行われている由、A. HALPERN 博士の教示を得たが、詳細は知られない。

なお、日本語の教科書における用語の調査は、文部省国語課『教科書用語集 小学校第一学年の部』(昭和23年)をはじめ、それぞれの教科書の発行所で行ったものがあるようであるが、ここでは触れない。

§ 1・3

年6月の朝日新聞東京版30日分について全数調査を行った結果、延べ24 1758語、異なり1 5113語が得られた。

以上のほか、話し言葉に関しては、年少者語彙として、愛育研究所『幼児の言語発達』第一篇(昭和18年)に、牛島義友・森脇要氏等の行った学齡前のこどもの言葉を記録して調査した「語彙頻数調査」があり、延べ十万余語を整理した結果から、1500語が基本単語表に選ばれている。また、国立国語研究所『言語生活の実態——白河市および附近の農村における——』(昭和26年)には、三人のおとなについての24時間調査の結果が示してある。度数調査ではないが、長野師範学校男子部附属国民学校の『児童の語彙と国語指導』(昭和19年)は、小学校の一・三・六学年の男女児童計6人を1年間追跡してその言葉を記録した結果であり、衆議院記録部『国会のことば第一集』(昭和27年)は、第八回(昭和25年7月)から第十一回(26年8月)までの国会の延べ1278時間余りにわたる本会議及び各委員会が発言された一切の言葉(およそ四万五千項)を集録したものである。

なお、目録法によって理解語彙を調査したものとして、児童語彙には、成城小学校(沢柳政太郎・田中末広・長田新)の『児童語彙の研究』(大正8年)、千葉県鳴浜小学校の『新入学児童語彙の調査』(大正13年)、岡山県師範学校附属小学校の『児童の語彙と教育』(昭和10年)があり、『国立国語研究所年報2』95ページ以下には、和英辞典の見出し語約三万八千について、義務教育終了者としての高校生の理解語彙を調査した試みが報告してある。

また、もっぱら主観的な方法で基礎語彙または基本語彙を選定したものに、土居光知『基礎日本語』(昭和8年)の1000語(のち『日本語の姿』(昭和18年)では1100語)、国際文化振興会『日本語基本語彙』(昭和19年)の2000語がある。

以上のような諸業績に関連して、われわれの位置をくりかえし述べるならば、われわれは、おとなの世界の書き言葉をめざして、実際に書かれているものを材料として、客観的な調査を相当広大な見渡しの中で比較的限られた範囲に、抽出調査法を用いて出来るだけ正確に行おうとしたのである。

1・3 計 画

1・31 企画の際の諸条件

この調査のねらいは既に§1・1に述べたが、調査を具体化するには、なお色々の前提条件を考慮しなければならない。まずわれわれの調査の特色を言えば、日本語の成人基本語彙を明らかにする作業の手始めに、今までほとんど取り上げられなかった婦人の家政生活を中心とする語彙を、近代統計理論に立つ抽出調査によって調べるという事である。企画に当って婦人雑誌に関する予備知識の得がたさもさる事ながら、われわれが痛感したのは調査法の不精密さであった。今までに語彙調査は何回も行われているが、それに要した膨大な費用と年月ともかかわらず、その結果から何が言えるかとなれば、大概の場合、はなはだ心もとない。それは方法に主観的な操作が多かったためであろう。ゆえに後日、別の調査の結果を得てこれと比べようとしても、比較のしようがない。つまり結果の積み重ね——科学の進歩にとって非常に大切な、その積み重ねが

出来ていないのである。われわれは今度の調査において、この欠陥を原理的には除けるようにしようと考えた。そこで抽出調査を出来るだけ厳密に行うことにした。もしそうするなら、方法上の精密さ、結果の客観性を保ちつつ、更に調査能率の向上が図れるであろう。すなわち今までよりももっと安い費用、少ない労力、短い期間で一層正確な結論に到達するであろうことを望み得る。ところで抽出調査が実施されるためには、かなりの程度まで地ならしが出来ていなければならない。この点では、この調査に着手当時の状態は、すこぶる不利なものであった。設計に必要な様々の条件が整っているとは言えず、抽出調査を推し進めるにはかなりの制約があった。

たとえば、調査対象に一年分の雑誌を取るにしても、一体雑誌には一年間にどのくらいの語数が使われているか、一ページ当り何語ぐらい現われるかさえ分っていない。個々の作業の手順を考えても、それぞれの段階での標準仕事量の見積りが十分には出来ない。また統計技術の専門家も正式のスタッフに迎えることが望みがたい。更にこれは言語上の根本問題だが、調査単位になる一語の認定がはなはだ困難である。^{注)} ——こうした事柄をふまえて調査は企画されなければならなかった。

そこで企画の際の条件をまとめれば次のようになる。

- 1° 一往『主婦之友』が一年間に どのような言葉を どれほど どのように 使っているかの推測に焦点をしぼること。

語彙使用の状態については、ある程度まで記事別に結果が出せること。

ただし以下に述べる条件のもとに『主婦之友』の調査単位のカード採集が終ったころ、次の一項が加えられた。

- 1' 『主婦之友』の実用記事の結果と比較するために、よく売れる婦人雑誌のうちから一誌を抜いて、その実用記事につき『主婦之友』と同様の調査をすること。

さて始めにもどって、

- 2° 第二研究室が現に有する調査力と第二研究室に与えられる予算の枠とを考えて、一年半ぐらいで結果が発表出来るように計画を立てること。

その期間内でわれわれが消化し得る採集カード枚数（つまり調査単位数）の上限は、二十万枚であろう。

なお 1' を追加するならば、このためには更に五万枚の採集カードの操作が予定される。このため調査期間を半年ほど延ばす。

- 3° 調査単位の規定を、調査目標に照らして適切で、かつ調査の実施に当って識別の煩わしさが少ないように、改めて行うこと。

- 4° 抽出法その他の統計的処理はなるべく簡単なものを選び、しかも精度が落ちたりひず

注 ヨーロッパ語は分ち書きの習慣を目印に一往の解決がつく。国語では、従来の単語や文節などの定義のどれによっても、現実の文章を単位に分割し尽すことが非常にむずかしい。それは漢語の場合特に著しい。しかし翻って考えれば、ヨーロッパ語の分ち書きも、言語上の等質な一単位であるとは限らない。だから国語でのこの困難な現実と直面し、そこから調査単位を規定して進むことは、われわれの調査にとって必ずしもマイナスではなからう。

§ 1・3

みが生じたりしないように努力すること。

4° そのため、調査法の研究にあらかじめ三箇月ぐらいを当て、大体の見通しを得ること。

4° 他の一誌の調査計画には、『主婦之友』調査の体験を十分織り込んで、出来るだけの改良を試みること。

5° 設計に必要な諸数値は、事情の許す限りそのための推定を行い、単に勘に頼ることは避けること。

6° 別刷附録も記事としては重要な部分であるが、今回は調査技術上の制約ゆえに、やむを得ず省き、調査対象を本誌に載った本文と限定すること。

これらの条件に立って調査計画がなされた。

1・32 調査対象

調査対象 (universe) は、

『主婦之友』について、昭和 25 年の一月号から十二月号まで 12 冊の本誌の本文と認められるページに現われた言葉の総体 (ただし助詞・助動詞は省き、言葉と同等の意味をもつ記号は含める)。

また

『婦人生活』について、昭和 25 年の一月号から十二月号まで 12 冊の本誌の实用記事と認められるページに現われた言葉の総体 (これには助詞・助動詞も、また言葉と同等の意味をもつ記号も含める)。

1・33 調査項目

調査項目としては最初に次の事が予定された。

- 1° 個々の語の調査対象における使用度数の推定
- 2° それらの語の表記形式の分類記述
- 3° 婦人雑誌語彙の意味分野の画定と意味用法の分析
- 4° 婦人雑誌語彙の語構造の分析
- 5° 婦人雑誌の基本語彙を明らかにするための分析

以上のほか『婦人生活』については

- 6° 实用記事を材料とする助詞・助動詞の意味分析

が加えられた。なお項目 2° はまだ結果を整理した形で示すまでには至っていない。その代り附帯調査として、採集カードを使って漢字調査を昭和 27 年の夏から実施し、これについては結果表を得ている。^{注)}

1・34 調査方法

先にも述べた通りこの調査は抽出調査である。従ってまず標本抽出法が問題となる。われわれ

注 表記形式に関する調査は作業の第三年度に、度数表作成までの結果を使って実施した。その詳細は別に発表の機会を得たい。ただし標本に現われた語の表記に用いられている漢字の種類は、この報告書の巻末の § 9・2 に附載した。

§ 1.4, 1.5

は本文全体を記事の性質の類似によって分類して層を作り、ページを抽出単位として、必要な語数を含むと推定されたページ数をランダムに抜いた。ただし助詞・助動詞を調べる場合には、用例約一万が得られると推定されたページ数を、『婦人生活』実用記事の標本から重ね抜き法(double sampling)によって抜いた。標本の大きさは、『主婦之友』の本文全体について約14.6万、実用記事について約5.7万、特別読物について約5万、小説について約2.7万；『婦人生活』の実用記事について約5.2万である。抽出比は『主婦之友』で大体4/25、『婦人生活』で大体5/33となった。

調査単位をカードに採集するには、『主婦之友』では手書き方式によったが、この方式には間違いが多く、その検査にも労力を要するので、『婦人生活』では本文を採集カードに勝写印刷するリプリント方式を採った。(すべてこの項の事柄の詳細は § 2 に譲る。) どちらの場合にも、資料の根幹をなす採集カードの質の向上を願って、管理図(control chart)による統計的管理を施した。

採集カードは各記事別層ごとに五十音順排列をして同語を一箇所にまとめた上で、枚数・注記などを集計カードに転写した。語彙表作成のための整理は、この集計カードによって行った。集計はすべて手集計である。

1.4 実施経過

この調査の実施期間は、昭和25年(1950)9月中旬から昭和28年(1953)2月上旬までである。その間の経過は、8～9ページの第1図に示す通りである。

1.5 実施機関と担当者

この調査は、国立国語研究所研究第一部において、第二研究室の共同研究として行われたものである。その計画と実施とに直接従事した所員、ならびに各自の特に分担した項目は、次の通りである。

林 大 (この報告書の § 5, § 9 に関する問題)

永野 賢 (この報告書の § 7 に関する問題)

大野彌穂子 (この報告書の § 5, § 9 に関する問題)

斎賀 秀夫 (この報告書の § 6 に関する問題)

水谷 静夫 (この報告書 § 4 のに関する、および全般的な統計的扱いの問題)

以上のほか、所員宇野義方が、昭和26年度まで第二研究室に属して、計画から語彙表作成に至る間の共同作業に参加した。また臨時職員古田東朔が、準備段階における資料の整理に助力した。

更に § 9 に述べる漢字調査では、総理庁統計局製表第一課の方々の協力が大きかった。

なお、この調査に当って、前後20名の臨時筆生が、所内において採集・管理・整理・集計・製表その他の作業に従事した。その氏名(当時の姓)と期間(足かけの月数)とは、次に掲げる第1図の最後に示す通りである。

§ 1.4

第1図 実施経過の暦

略号 F₁:『主婦之友』

F₂:『婦人生活』

25年・9月			10月			11月			12月		
上旬	中旬	下旬	上旬	中旬	下旬	上旬	中旬	下旬	上旬	中旬	下旬

① {F₁ 準備作業 (主婦之友社訪問, 記事の層別, 語数)
{推定, 抽出諸方式の比較研究, 採集箇所の決定}

{F₁採集準備 (カード採
集手引書の作成, ぬき
ばりの作成, 調査単位
分割)} ①

26年: 1月			2月			3月			4月		
上旬	中旬	下旬	上旬	中旬	下旬	上旬	中旬	下旬	上旬	中旬	下旬

① →

————— F₁ カード採集 —————

————— F₁ 採集カード検査 ————— ②

③

5月			6月			7月			8月		
上旬	中旬	下旬	上旬	中旬	下旬	上旬	中旬	下旬	上旬	中旬	下旬

② → ————— F₁ 整理集計 (採集カード排列, 層別度数表作成, 集計カード作成) ————— ④

③ {F₂ 準備作業 (同志社訪
問, 記事の層別, 語数
推定, 採集箇所の決定)} → {F₂ 採集準備(1)(印
刷者・採集者への
手引書作成, ぬき
ばりの作成, リプ
rintのための割
付)} → {F₂ 採集準
備(2)(リ
プリント、
語分割の
指定)}

————— F₂ カード採集 ————— ⑤

————— F₂ 採集カード検査 ————— ⑥

9月			10月			11月			12月		
上旬	中旬	下旬	上旬	中旬	下旬	上旬	中旬	下旬	上旬	中旬	下旬

④ →

⑤ →

⑥ → ————— F₂ 整理集計 (採集カード排列, 層別度数表作成, 集計カード作成) ————— ⑦

————— 助詞・助動詞カードの排列, 分類 ————— ⑧

§ 1.4

27年: 1月			2月			3月			4月		
上旬	中旬	下旬	上旬	中旬	下旬	上旬	中旬	下旬	上旬	中旬	下旬

⑦ → 基礎度数表作成 (F₁, F₂) →

⑧ →

→ ⑨

5月			6月			7月			8月		
上旬	中旬	下旬	上旬	中旬	下旬	上旬	中旬	下旬	上旬	中旬	下旬

..... 五十音順語彙表 (本表) 作成 使用率順語彙表作成 ⑩

⑨ →

(別表用カード採集, 分類, 排列) (基礎度数表別表作成)

..... 語構成に関する研究 (カード採集, 分類, 表作成) ⑪

..... 助詞・助動詞の分類の検討, 表の作成 ⑫

(漢字調査企画 (計画, 総理府統計局との折衝))

{漢字音訓番号簿の作成, 謄写印刷} →
..... 漢字表記台帳, 製表台帳の作成 ⑬

9月			10月			11月			12月		
上旬	中旬	下旬	上旬	中旬	下旬	上旬	中旬	下旬	上旬	中旬	下旬

⑩ →

⑪ →

⑫ →

(五十音順語彙表別表の作成)

..... 語の使われる度合いに関する分析 ⑭

..... 語の意味の分析 ⑮

..... 報告書作成 ⑯

⑬ → {日本統計協会の仕事 (漢字台帳を渡してから表の受取りまで)} →

28年: 1月			2月
上旬	中旬	下旬	上旬

⑭ →

⑮ →

⑯ →

従事した臨時筆生とその期間 (月数)

- 青木久美子(12) 赤川 光永(3) 色川 澄(8)
- 潮田 悦子(8) 大島 禎子(15) 岡田 録子(15)
- 岡本美奈子(10) 晝上 文子(4) 坂田 俊子(6)
- 高木 翠(10) 滝井 昭子(2) 富永 洋子(11)
- 中込 芳子(11) 永平 孝子(13) 野口喜久子(12)
- 橋本 圭子(11) 松垣 玲子(10) 宮城 曜子(10)
- 森田俊文子(9) 頼 穉子(10)

2 方 法 — 語彙表の作成まで —

前の章に述べた方針のもとにこの婦人雑誌語彙調査は企画されたが、ここで取られた方法がどんなものであったかを、この章では述べよう。方法論の叙述にかなりの紙幅を費すのはいかかとも思われるが、いわゆるword-countに抽出調査を試みたのは恐らくこれが最初であろうから、やや詳しくその方法をしるす次第である。

さてそれぞれの記述にはいる前に、全体の見渡しをよくするために、手順の流れを図で示して置こう。

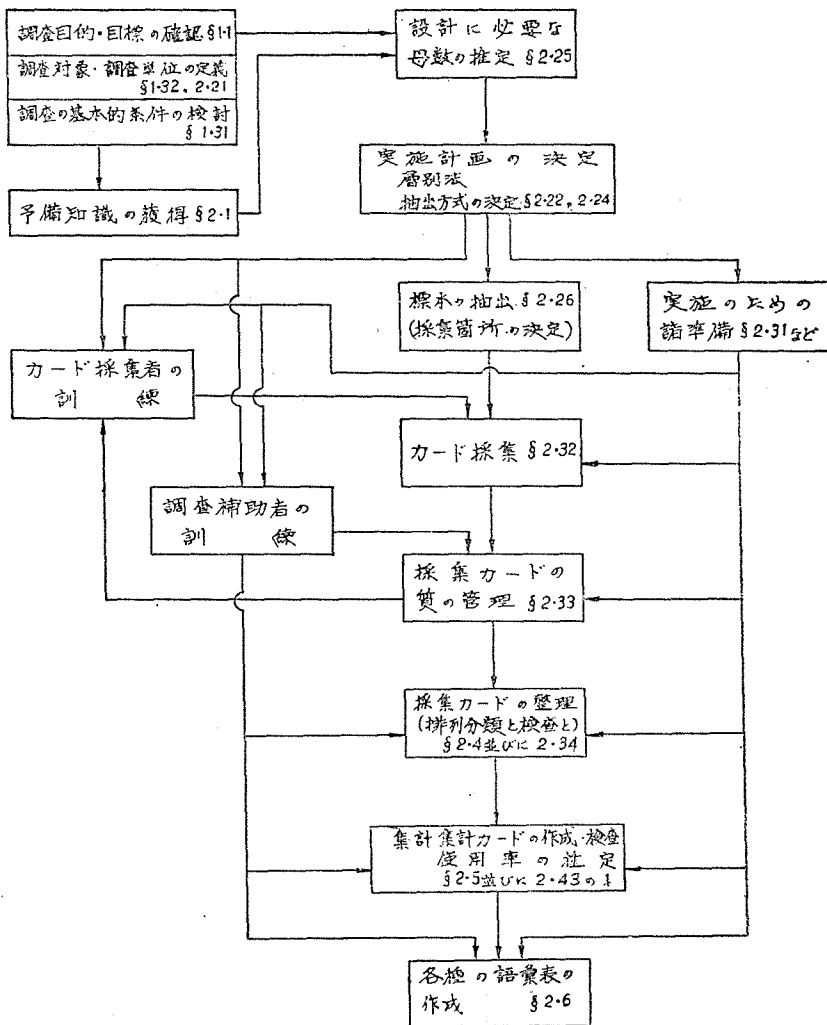

第1図 作業手順の流れ

2・1 予備知識の収集

2・11 編集者の語る婦人雑誌

『主婦之友』については編集部の深沢義雄氏から、『婦人生活』については編集長の田中定雄氏から、おおよそ次のような予備知識が与えられた。^{注)}

(I) 『主婦之友』

(一) 編集方針 家庭の実生活に役立つ雑誌としての「主婦之友らしい」ものを載せる。内容上どうかと思われる部分の原稿はカットすることがある。記事を大別すれば、実用記事・小説・中間読物・写真や色刷りのページ(口絵など)の四つである。(たとえば料理の記事に何ページを使うかなどの)分量の割当は、毎月の編集会議で決めるが、別刷附録の内容ともならみ合わせるであろう。なお別刷附録の編集は本誌とは別に行われる。総じて季節に合う記事を選ぶように考えている。

(二) 記事の組み方 段組は記事内容によって大体一定している。すなわち実用記事は四段、中間読物は三段、小説は二段に組む。予定した分量と実際の原稿の分量とが大分違った場合には、さし絵・標題・カットなどの大きさであんばいする。ただし小説にはさし絵を二箇所——標題のあるページと中ほどと——に入れることは、大体決っている。

活字の大きさは、本文では8ポが標準で、中見出しは8ポより大きい。中見出しにおけるかなの書体は、平がなアンチック、片かなゴチックである。

(三) 表記法など かなづかいは「現代かなづかい」を本筋とするが、実際には二類三種が行われている。すなわち

(1) 現代かなづかい………本社記者の書く原稿はすべてこれに従う。

(2) 歴史かなづかい

a. 字音のみ表音式

b. 全く歴史かなづかい

使う漢字の範囲は必ずしも「当用漢字」にしばられないが、大体の目安としてはこれによって、むずかしい漢字は避けている。新字体は次第に増して来ているが、印刷所にその字体がそろっているとは限らないので、現在のところ字体の統一はない。

語の表記の形式は社内に慣用があつて、たとえば指示代名詞や副詞は大体かなで書く。またくでできる つづく>もかな書きにする。紙面が固くならず読みやすいことを目指して、漢字を使い過ぎないようにし、かなばかりが長く続く場合には傍点を打つ(筆者注——例: はんぶんごめいどや)などのくふうをする。しかしこういう事をまとめたスタイルブックはない。

なお「歴史かなづかい」で書かれた本文に附随する部分——副題・予告・荒筋・「をはり」の表示——は、記者が書いても本文に合わせる。この部分では繰り返し符号(「つゞく」か「つづ

注: 文責第二研究室。この節で推量の表現がしてある所は、われわれの推量ではない。その他叙述は努めて、これらを語った編集者の方々の立場を表わすように心掛けた。なお、ここにするところは昭和25年現在(『主婦之友』)または26年現在(『婦人生活』)のものであることを、言い添えて置く。

く」か) やかっこの使い方も、本文の表記に合わせる。

ルビはパラルビを用いる。現在は原則として、固有名詞・読みにくい字・二通りに読める字などにルビを振る。しかし紙面のつり合い上、一行に一つずつ、また三行に一つずつなどつけることもある。大活字(号数の呼称で小さく、ポイントの呼称で大きいもの)には、ルビつきの古い活字が多いから、「現代かなづかい」の文中に「歴史かなづかい」のルビの現われることがある。これは見つけ次第訂正する。^{註)}

(四) 読者層など なるべく広くと考えている。小学校卒業程度の読者にも十分に分ることを目指すべきであろうが、実際にどう受け入れられているのか、はっきりは分らない。

(Ⅱ) 『婦人生活』

(一) 編集方針 婦人の生活のよりよき相談相手となる雑誌を志している。この雑誌の読者は後に述べる通り七割近くが 19~25 歳だから、新制高校卒業程度または新制中学を終えて職場にある若い人たちを目当てに編集している。

記事は小説・実用記事・中間読物に三分して考える。附録を別として毎号 260~280 ページであり、そのうちの 30~40 ページを口絵に当てて、残りはほぼ三等分する。ただし小説の分量は大体一定だから、実用記事が多ければ中間読物の分量で調節する。実用記事を更に分類してはいない。また附録に料理がつけば、本誌では削る。

小説は原稿通りのものを載せるが、実用記事も中間読物も原稿に手を入れる。二度三度と書き直すこともあるが、こうしないと分かりやすい記事にならない。裁縫や料理などでは実際に作ってみることもある。なお原稿を改めるにしても、実用記事は分かりやすく正確な事をモットーにし、中間読物の方は、あくまで読者を感じさせなければならないから、文章のあやに気をつける。

(二) 記事の組み方 小説は二段、実用記事は四段、中間読物は一般に三段で特にくだけたものは四段に組む。

予定の分量と原稿の実際の分量とが大分違った場合は、行間を詰めたり広げたりまた広告をはさんだりして加減する。もしそれが実用記事や中間読物ならば、文章の方を改めることもある。割付けが一番むずかしいのは、たとえば洋裁記事などで図を幾つもはさみながら、その図のそばにいつも説明の部分が来るようにすることである。

活字は、なるべく小さいものを避け、原則として小説は 8 ポ、その他は 6 号を用いる。ただ印刷所の都合で、7 ポを指定しても 6 ポにされてしまう。ルビはパラルビで、植えて行く。

(三) 表記法など やさしい雑誌を目指している。小説は原稿の表記を尊重するが、あらかじめ「読みよく」との注文はする。作家によっては、かなづかいなど適当に直してくれという人もあり、絶対に手を入れてもらっては困るという人もある。その他の記事は「新かな」——現代かなづかいによるが、漢字の方は必ずしも当用漢字に従わない。文部省のやり方では、かえって読みづらくなることもあり、こういう場合には制限外の漢字も使う。急激に表記法を改めると

注) われわれの見たところでは、歴史かなづかいの文中のルビが現代かなづかいになつていることもあった。

読者は面くらってしまう。そうした点では、読者は「旧かな」に慣れていようが、次の理由で現在は新かなに切り換えた。i) 新聞でもう大分慣れたろう。ii) 家庭中心に考えると、学童の習っているのと同じにした方がよからう。字体は今年（昭和 26 年）五月から、印刷所の協力を得て新字体とした。（今までは略字も使わなかった。）ルビは少な過ぎないようにしている。

表記法に不統一があっても、以上の処置は過渡期としてやむを得ないのではあるまいか。

（四）読者層など 先日懸賞募集の際、合わせて簡単な読者調査を行ったが、回答約 17 万を得た。これによって読者の年齢層を調べると、七割までが 19～25、二割が 26～30 である。これより上は『主婦之友』に「移る」と思われる。従って読者層の中心を二十歳代の前半に置いて編集している。販途は、もちろん六大都市で多くはけるが、近畿・山陽・山陰・北陸・北海道がこれまた多い。

2・12 読書調査から見た婦人雑誌

ここに述べる所は、主として調査結果の分析・解釈のための予備知識である。われわれの調査対象が、雑誌を読むという言語生活のうちでどんな位置を占めているかを知ることは、重要である。その大体を、既刊の読書調査の結果を使って示そう。資料には、調査対象が選ばれた年の毎日新聞社編『第四回読書世論調査 1950 年度』（昭和 25 年 12 月刊）を取り、場合によって同社編『第五回読書世論調査 1951 年度』（昭和 26 年 12 月刊）を参照した。調べた項目は次の五つである。

- I どのくらいの人がどんな雑誌を読むか。
- II 婦人はどんな雑誌の定期読者か。
- III 婦人雑誌はどんな読者層をもつか。
- IV 婦人雑誌はどの程度読まれるか。
- V 婦人雑誌は附録で買われるか。

（I）どのくらいの人がどんな雑誌を読むか

まず国民のどのくらいが雑誌を読んでいるか。その読書率を見ると第 1 表の通りである。

次にこれらの人によってどんな雑誌が買われているかを見よう（第 2 表）。

さて婦人のどれほどの部分が婦人雑誌・生活雑誌を読んでいるかは、毎日新聞の調査からは分らない。その理由は、後に示すように買う人と読む人との数が一致せず、読む人について雑誌部門別の統計がないからである。

（II）婦人はどんな雑誌の定期読者か

ここに定期読者とは、特定の雑誌を毎号買うか借りて読むかしている者の事である。毎日新聞の調査によって多い方から 15 位までの標本人数を

第 1 表 雑誌の読書率

昭和 25 年の調査は満 20 歳以上、26 年度のは満 16 歳以上。無回答の数はすべて読んでいない者と見なした。

地域別	昭和 25 年 %	昭和 26 年 %
全 国 女 男 計	34.8 41.0 37.8	40.8 44.3 42.5
市 部 女 男 計	48.6 52.4 50.5	51.1 52.2 51.6
六大都市 女 男 計	51.9 55.2 53.5	51.0 51.2 51.1
その他 女 男 計	46.9 51.0 48.9	51.9 52.3 51.9
郡 部 女 男 計	28.3 35.8 32.0	33.1 38.5 35.7

第四回調査の 6 ページ、第五回調査の 8 ページから。

§ 2・1

第 2 表 購入雑誌の部門別比率

おもなものの四部門をあげるにとどめる。

人数の欄は回答者数合計を 100%としての、また冊数の欄は回答された冊数の合計を 100%としてのパーセンテージである。

			人 数				冊 数			
			婦人・生活*	総合	文芸・芸術	スポーツ	婦人・生活	総合	文芸・芸術	スポーツ
毎 月	女	25 年	65.1	1.8	2.3	10.7	71.4	1.9	2.5	11.8
		26 年	52.5	3.0	3.3	11.1	63.1	3.6	4.0	13.4
	男	25 年	8.4	20.4	8.5	20.9	6.8	16.6	6.9	17.0
		26 年	9.1	18.0	6.9	19.0	9.1	17.9	7.0	18.9
	計	25 年	36.2	11.3	5.5	15.9	33.5	10.5	5.1	14.8
		26 年	30.6	10.5	5.2	15.0	33.5	11.5	5.6	16.4
時 々	女	25 年	42.5	1.9	2.1	8.5	69.9	3.1	3.5	14.0
		26 年	30.8	2.9	1.4	9.9	59.0	5.3	2.6	18.2
	男	25 年	5.0	12.4	6.2	22.5	6.5	16.1	8.0	29.2
		26 年	3.6	10.8	3.7	19.9	5.3	16.1	5.5	29.7
	計	25 年	23.2	7.3	4.2	15.7	33.5	10.5	6.1	22.8
		26 年	17.0	6.9	2.6	14.9	28.1	11.4	4.2	24.6

第四回調査 47 ページ, 第五回調査 45~46 ページから。

* ここに「生活雑誌」とは、たとえば『装苑』『栄養と料理』『新美容』のたぐいである。

第 3・1 表 婦人の定期読者数 (標本値)

昭 和 25 年					昭 和 26 年				
誌 名	計	買 借		郡 部	誌 名	計	買 借		郡 部
		う	る				う	る	
主婦之友	684	430	145	86 208 290	主婦之友	583	381	202	84 247 252
婦人倶楽部	459	328	131	85 123 251	主婦と生活	493	323	170	45 213 235
主婦と生活	427	300	127	40 145 242	婦人倶楽部	490	306	184	65 198 227
婦人生活	377	264	113	58 115 204	婦人生活	456	282	174	49 242 165
婦人世界	208	135	73	41 68 99	平凡	329	162	167	44 156 129
リーダーズ	160	106	54	31 63 66	文芸春秋	164	81	83	39 71 54
ダイジェスト	114	91	23	47 33 34	家の光	154	91	63	0 13 141
スタイル	114	78	36	27 41 46	サンデー毎日	152	97	55	32 61 59
婦人公論	110	38	72	26 46 38	婦人公論	146	99	47	27 66 53
文芸春秋	108	88	20	15 35 58	週刊朝日	127	79	48	25 65 37
婦人之友	108	64	39	1 7 95	リーダーズ	127	72	55	23 58 46
家の光	103	57	42	37 27 35	ダイジェスト	103	69	34	15 51 37
ロマンス	99	40	51	19 18 54	スタイル	77	59	18	6 43 28
平凡	91	56	23	14 25 40	装苑	74	27	47	4 35 35
家庭生活	79	41	35	16 26 34	キング	73	56	17	16 31 26
週刊朝日	76				婦人之友				

第四回調査の 54, 61 ページ, 第五回調査の 55, 66 ページによる。

§ 2・1

掲げると第 3・1 表の通りである。

ところでこの上位にある四つの婦人雑誌には、男性の読者もなかなか多い。参考のためにこれもあげて置く（第 3・2 表——『主婦之友』は、25 年の男性についても第 12 位である）。

第 3・2 表 男性の婦人雑誌定期読者数（標本値）

昭 和 25 年					昭 和 26 年				
誌 名	計	買 借		郡 部	誌 名	計	買 借		郡 部
		う	る				う	る	
主 婦 之 友	80	43	37	5 29 46	主 婦 之 友	66	32	34	7 26 33
主 婦 と 生 活	55	32	23	7 14 34	主 婦 と 生 活	55	31	24	5 19 31
婦 人 俱 楽 部	46	26	20	5 8 33	婦 人 俱 楽 部	39	23	16	5 17 17
婦 人 生 活	38	16	22	4 15 19	婦 人 生 活	29	12	17	2 15 12

第四回調査の 65 ページ、第五回調査の 73 ページと第 3・1 表とによる。

第 3・1 表の昭和 25 年と 26 年とを比べれば、婦人によく読まれる雑誌は大分入り替りがある。しかし上位四誌は安定している点に注意すべきであろう。

（Ⅱ） 婦人雑誌はどんな読者層をもつか。

婦人雑誌の読者は必ずしも婦人には限らない。読者層の分析となれば当然男性読者をも問題にすべきだが、既刊の読書調査からはこの方面の資料が得がたい。そこで今は婦人雑誌の婦人読者についてのみ、（一）地域別（二）年齢別および結婚経歴の有無（三）学歴別に見て行こう。

（一）地域差

毎日新聞社の調査で上位になった雑誌につき、買って読む人の数、借りて読む人の数を地域別に見ると、第 4・1 表、第 4・2 表の通りである。

第 4・1 表 婦人雑誌を買って読む婦人読者数（標本値）

地 域 別	毎 月					時 々					
	六 大 都 市	そ の 他 の 市 部	郡 部	全 国	順 位	六 大 都 市	そ の 他 の 市 部	郡 部	全 国	順 位	
主 婦 之 友	25	64	149	217	430	1	54	84	129	267	1
	26	61	150	170	381	1	56	77	112	245	1
婦 人 俱 楽 部	25	70	76	182	328	2	42	73	139	254	2
	26	44	124	138	306	3	49	84	92	225	2
主 婦 と 生 活	25	27	99	174	300	3	33	54	115	202	3
	26	32	132	159	323	2	22	55	70	147	3
婦 人 生 活	25	42	80	142	264	4	28	51	94	173	4
	26	34	144	104	282	4	14	60	55	129	4
婦 人 世 界	25	27	44	64	135	5	9	21	51	84	5
	26	12	6	19	27	18	3	12	11	26	15
婦 人 之 友	25	11	29	48	88	8	3	8	9	20	18
	26	11	26	19	56	14	7	11	4	22	16
家 庭 生 活	25	7	18	31	56	12	9	13	17	39	11
	26	—	—	—	—	—	—	—	—	—	—

第四回調査の 52 ページ、第五回調査の 55 ページから。

第 4.2 表 婦人雑誌を借りて読む婦人読者数 (標本値)

地 域 別	毎 月					時 々					
	六大都市	市 部	郡 部	全国	順位	六大都市	市 部	郡 部	全国	順位	
主婦之友	昭25	25	76	90	191	1	31	78	128	237	1
	26	23	97	82	202	1	36	54	102	192	1
婦人倶楽部	25	16	50	85	151	2	23	62	123	208	2
	26	21	74	89	184	2	28	49	92	169	3
主婦と生活	25	16	51	83	150	3	17	63	82	162	4
	26	13	81	76	170	4	19	48	72	139	4
婦人生活	25	19	44	72	135	5	14	41	70	125	8
	26	15	98	61	174	3	11	57	60	128	5
婦人世界	25	14	26	35	77	7	9	24	51	84	10
	26	3	4	4	11	20	4	9	14	27	16
婦人之友	25	5	7	15	27	20	—	—	—	—	—
	26	5	5	7	17	17	4	8	8	20	21
家庭生活	25	7	9	9	25	21	5	10	32	47	16
	26	—	—	—	—	—	—	—	—	—	—

第四回調査の 63 ページ, 第五回調査の 66 ページから。

この表の意味を更に詳しく読もう。まず第 4.1 表で昭和 25 年の七誌全部について読者層に地域差があるか否かをカイ二乗検定にかけると、危険率 1%以下で有意差が認められる。すなわち読者層は、六大都市、その他の都市、郡部に、どの雑誌でも一様に散っているとは見なしがたく、雑誌によってはそのどこかに読者が割合多いという現象が認められるのである。検定の範囲をいわゆる四大婦人雑誌——『主婦之友』『婦人倶楽部』『主婦と生活』『婦人生活』——に限って見てもやはり、毎月買う、時々買うの両読者層でそれぞれ有意差がある(危険率 1%以下)。

特に『主婦之友』と『婦人生活』とを取り上げると、第 5 表の結果が得られる。(以下の分析表で F_1 は『主婦之友』を、 F_2 は『婦人生活』を；ナンは、5%水準でも有意差の認められない事を、* と ** とは、有意水準をそれぞれ 5% と 1% とに定めた時に差の認められる事を示す。)

『婦人生活』の毎月購読者数は、昭和 26 年で六大都市以外の市部に割合多くなった。そこで両誌の固定購読者に地域差も出て来た(第 5 表第 8 行)が、昭和 25 年に関する限りこのような差は認められない。

次に借りて読む方を見るのに、昭和 25 年のいわゆる四大雑誌には、毎月借りる読者層にも時々借りる読者層にも、地域差が認められない。固定購読者は(先に見た通り)雑誌によってかなり偏っていたが、借りる読者の方は六大都市、その他の都市、郡部に似たり寄ったりの分布を示している。定期読者を構成するという意味で毎月借りて読む人に着目すると、『主婦之友』『婦人生活』のおのおの昭和 25 年と 26 年との間に

第 5 表 地域差の分析表

雑 誌	買 い 方	年 度	有意差
F_1	毎月	25 — 26	ナ シ
〃	時々	〃	ナ シ
〃	毎月一時々	25	ナ シ
F_2	毎月	25 — 26	**
〃	時々	〃	ナ シ
〃	毎月一時々	25	ナ シ
F_1-F_2	毎月	〃	ナ シ
〃	〃	26	**
〃	時々	〃	ナ シ

§ 2・1

も、またそれぞれの年の両誌の間にも差は認められない。更に昭和 25 年について毎月買うと毎月借りるとを比べれば、どちらの雑誌でも差が認められない。

要するに『主婦之友』と『婦人生活』とは、ほぼ同じ割合で六大都市、その他の都市、郡部に読者層を有すると見られるのである。

(二) 年齢差および結婚経歴の有無

次に読者層がどんな年齢に散っているかを見よう。毎日新聞の調査から資料の得られる「買って読む人」について調べると、第6表のようになる。

第6表 婦人雑誌を買って読む婦人読者数(標本値)

年 齢 別	毎 月 買 う				時 々 買 う				
	16~19	20~29	30~39	40~	16~19	20~29	30~39	40~	
主 婦 之 友	25	...	182	152	96	...	119	94	54
	26	12	155	128	86	23	104	79	49
婦 人 俱 楽 部	25	...	202	70	56	...	144	72	38
	26	45	135	70	56	25	105	61	34
主 婦 と 生 活	25	...	166	70	64	...	90	83	29
	26	20	175	82	46	8	70	44	25
婦 人 生 活	25	...	155	65	44	...	111	44	18
	26	25	147	76	34	12	50	43	24
婦 人 世 界	25	...	82	37	16	...	52	21	8
	26	4	15	7	1	3	16	4	3
婦 人 之 友	25	...	43	32	13	...	30	10	8
	26	3	17	19	17	1	9	8	4
家 庭 生 活	25	...	40	13	3	...	21	12	6
	26	—	—	—	—	—	—	—	—

第四回調査の 55 ページ, 第五回調査の 58 ページから。

『主婦之友』のように古い店では高い年齢層にも固定読者をもっている。そういう地盤に戦後割り込んで来た婦人雑誌は、当然前々からある雑誌のとは違う年齢層の読者を得ようとする。こうして各誌の読者の年齢層はかなりまちまちだろうと予想される。(cf. § 2・21 のⅡ)。検定の結果もその通りであった。すなわち毎月買う読者層を同じ年度について比べると、いわゆる四大雑誌の間でも、また『主婦之友』と『婦人生活』の間でも、有意水準 1% で年齢差が認められる。そして『婦人生活』の読者は『主婦之友』のよりも若い年齢層に多い。更に時々買う読者でも同様の傾向が認められるが、ただ昭和 26 年ではこの両誌間に差があるとは言いきれない(有意水準 5%)。これは、『主婦之友』を時々買うという若い読者の割合が昭和 26 年に増えた(危険率 1%以下)ためである。

昭和 25 年と 26 年との比較は、資料が年齢の分類法を変えたので、出来ない。

さて年齢層を見たついでに、結婚経歴をも調べて置こう。『主婦之友』と『婦人生活』とについてだけ掲げれば第7表の通りである。

毎月買う読者には、『主婦之友』の方に既婚者が多い(危険率 1%以下)。時々買う読者には、

第7表 婦人雑誌を買って読む婦人読者数(標本値)

結婚経歴	毎 月		時 々	
	既婚	未婚	既婚	未婚
主婦之友	389	41	115	39
婦人生活	187	77	75	38

昭和 25 年についてのみ調査あり。
 第四回調査 59 ページから。

こうした差が認めがたい(有意水準 5%)。

以上の分析からして、『主婦之友』の固定購読者は『婦人生活』のより年齢層が高く、従って既婚者も多いが、時々買う読者にはそういう著しい傾向の見られない事が分った。

(三) 学歴差

『主婦之友』と『婦人生活』とを比べよう。

第8表 婦人雑誌を買って読む婦人読者数(標本値)

学 歴 別	昭 和 25 年						昭 和 26 年					
	毎 月			時 々			毎 月			時 々		
	小卒 まで	新旧中 新高卒 以上	高専卒 以上	小卒 まで	新旧中 新高卒 以上	高専卒 以上	~9年 ~12年	10年 13年~	~9年 ~12年	10年 13年~		
主婦之友	167	241	22	138	120	9	206	162	13	154	93	8
婦人生活	107	150	7	84	86	3	128	140	14	71	54	4

第四回調査 58 ページ, 第五回調査 61 ページから。

両誌の間では 毎月買う 時々買う のどちらについても(両年とも)学歴差は認められない(有意水準 5%)。また毎月買う読者と時々買う読者とを比べると、『主婦之友』の昭和 25 年度にだけ有意差が認められ、時々買う読者群の方が学歴が低い(危険率 1%以下)。

参考のためにいわゆる四大雑誌と『婦人公論』『女性改造』とを昭和 25 年度について比べると、毎月買う読者群では後者の方が予想通り学歴が高い(危険率 1%以下)。しかし時々買う読者群については、こうした差があるとは言いが切れない(有意水準 5%)。

(四) 婦人雑誌はどの程度読まれるか

雑誌を毎月買う婦人読者が記事の全体を読むかどうかには、次の報告がある。今昭和 25 年の上位十五誌(cf. 第 3・1 表)についてだけ掲げれば、第9表の通りである。(われわれとしては、Ⅱの意味での「定期読者」について、かつ記事の種別について取った統計がほしいのだが、そこまで立ち入った結果は与えられていない。)この表によると、婦人雑誌の間でも読まれる度合はかなりまちまちである。いわゆる四大婦人雑誌に限っても一様でない(危険率 5%以下)。試みにこの四つの間の差を確かめれば、第 10 表のようになる。しかしながら婦人雑誌類を他の雑誌と比べれば、やはりよく読まれているのであって、これら

第9表 雑誌を読む度合
 それぞれの雑誌の定期購読者数を 100%
 として (昭和 26 年度)

誌別	誌 名	全 部 読 む	ほとん ど読む	一部だ け読む
婦 人 雑 誌	主婦之友	56.5	39.3	4.2
	婦人倶楽部	52.3	41.6	6.1
	主婦と生活	61.7	36.5	1.8
	婦人生活	63.7	31.4	4.9
	婦人世界	52.0	40.7	7.3
	婦人之友	65.1	31.3	3.6
	家庭生活	62.7	33.4	3.9
	スタイル	60.9	30.4	8.7
そ の 他	婦人公論	53.5	40.9	5.6
	リーダーズ ダイジェスト	51.0	37.0	12.0
	文芸春秋	44.4	44.4	11.2
	家の光	50.8	32.2	17.0
	ロマンス	55.1	42.9	2.0
	平凡	49.0	35.9	5.1
	週刊朝日	50.0	44.1	5.9

第四回調査の 72 ページから。

第 10 表 四大婦人雑誌の間の
読まれる度合の差の分析表

	婦人生活	主婦と生活	婦人倶楽部
主婦之友	*	*	ナシ
婦人倶楽部	**	**	
主婦と生活	*		

以上、婦人雑誌は、当然の事ながら婦人読者層を、『ロマンス』『平凡』など若い人向きの娯楽雑誌と共に、最もよくとらえていると言えよう。

ついでに男子が婦人雑誌をどの程度読むかを見て置けば、『主婦之友』では 全部 ほとんど一部だけ 読むという答が、男性購読者のそれぞれ 57.2% 21.4% 21.4% である。

(V) 婦人雑誌は附録で買われるか

普通に、婦人雑誌の売れ行きは附録で決まると言う。これが直接に調べられれば、附録の本誌に対するウェイトが定まる訳である。ことにわれわれの場合、調査技術上の制約によって附録を調査対象からはずしたので、上述の点を見定めて置く必要がある。幸いな事に毎日新聞の調査(1950年度)が、これを次の形で取り上げた。「雑誌のための附録か附録のための雑誌かわからないくらい婦人雑誌界では附録合戦を激しく展開しているが、これにたいし一般読者はどう思っているか。」この意見調査の結果は第 11 表の通りである。この表を読むと、都会になるほど、年齢が高くなるほど、学歴が高くなるほど、内容主義に傾くように見えて興味深い、標本の大きさがしるされていないため統計的検定が出来なくて残念である。

結局附録主義より内容主義の強いのは、年齢で 40 歳以上、学歴では高専卒以上に限られるようであり、附録はやはり婦人雑誌を買う時の大きな魅力であろう。従って本誌だけを調査対象としたわれわれの調査の結果は、今見た事情を抜きにして使ってはならない。

2・2 準備

2・21 調査単位の認定

語彙調査における調査単位が「語」であることは当然である。従って、調査対象である一つ一つの文を語に分割することによって、われわれの具体的な調査単位は得られるはずである。とこ

以上に詳しく読まれる雑誌と言え、毎日新聞の調査による限り、わずかに『生長の家』『教育技術』ぐらいである。ただしこれらの二誌は婦人雑誌ほど多くの読者を持たない(定期購読者数で 24 位および 22 位)。従って一冊の雑誌が読まれる記事の分量と雑誌を買う人の数との両面から見れば、

第 11 表 附録と婦人購読者

調査対象は次の八誌を買う婦人読者：
『主婦之友』『婦人倶楽部』『主婦と生活』『婦人生活』『婦人世界』『家庭生活』『新婦人』『ホーム』これらは毎号附録がある。
回答 附：附録をつけた方がいい
内：内容を充実した方がいい
無：無回答

		附(%)	内(%)	無(%)
計		51.8	41.6	6.6
地域別	六大都市	45.7	44.5	9.8
	その他の市部	50.2	44.4	5.4
	郡部	54.4	39.2	6.4
年齢別	20歳～29歳	54.6	39.5	5.9
	30歳～39歳	48.9	43.2	7.9
	40歳～49歳	43.2	45.1	11.7
	50歳～	40.0	46.3	13.7
結婚別	既婚	52.1	40.9	7.1
	未婚	50.8	43.8	5.4
学歴別	小卒まで	59.0	33.9	7.1
	新旧中・新高卒	44.6	47.3	6.1
	高専卒以上	23.4	69.2	7.4

第四回調査の 73 ページから。

§ 2・2

るが、「語」という単位を認める客観的な規準を持つことは、実際問題としては非常にむずかしい。

たとえば、

山 小説 飛ぶ 青い けれども

などを、それぞれ一語と認めることにはまず異論はあるまいが、

婦人子供服講座 白菜ひたしかか醤油 関東女子選抜水泳大会

などのようなものを、一語と認めるか、二語以上の結合体と認めるか、さらに、結合体と認めた場合、何語から成るものと考えるかは、各人の主観によって相違するし、同一人でさえも、判断に迷うことが少なくない。であるから、文をいわゆる単語に分割することによって調査単位を決定することは、われわれの作業の場合、不都合が多いのである。

それでは、「文節」という考え方はどうであろうか。言語の単位の一つとして、「文節」または、ほぼそれと同じものを認めることは、国語学界で広く行われている。われわれの語彙調査に当たっても、この「文節」を目安にして、調査対象である文を分解することが便利ではなからうかとも思われた。文節には、必ず1個の詞(自立語)が含まれ、また、0個ないし1個以上の辞(附属語)が含まれるのであり、一方、語としての認定が困難なのは、主として詞の領域においてであるから、もし、文節というものが、客観的に動揺なく認定されるならば、容易に調査単位の認定が可能となるわけのものだからである。

ところが、「文節」という考え方も、それ自体としては数々の利点があるにもかかわらず、これを実際にわれわれの調査対象である雑誌文章に当てはめて考えようとするとき、この術語の創始者の規定²⁾ だけでは判定しかねる例が、かなり出て来る。その困難さは、結局、いわゆる単語の認定を試みようとする際の困難さとほとんど選ぶところがないのである。

従って、作業に一貫性を持たせるためには、だれがやっても迷うことのない、一定の原則を新しく立て、終始この原則に機械的に従って、調査単位を認定するという手続きが、どうしても必要になってくる。

そこで、われわれは、作業の便宜上、次に説明するような規定を設け、この規定にのっとって、調査対象である文を分割し、こうして分割された一つ一つを、「 α 単位」と呼ぶことにした。

(以下に引用する例は、カッコでくくったもの以外、すべて、われわれの調査対象に現われた実例である。)

原則1 次の各項に該当する箇所を、文を切る。(おおむね品詞論を前提とした分割。)

11 助詞、または助動詞の後。助詞・助動詞がいくつも続いている場合は、最後のものの後。(助詞・助動詞の範囲は、国立国語研究所報告3『現代語の助詞・助動詞』による。ただし、文語のものは、この限りでない。)

(例) ノーベル賞は | 彼の | 遺言に | 基いて、 | 世界の | 文化に | つくした | 人に | 贈ら

注 橋本進吉『国語法要説』(国語科学講座、昭和9年;橋本進吉博士著作集第二冊、昭和23年)

れる | もので、 | 私にも | 赤紙の | 召集状が | 来て、 | 油が | 注されま
すと | ころがして | ゆきましよう | それと | なく | 間も | なく |
耳たぶん | 所 | と | いうのは | ひと日として | 忘らるべしや | 動乱の | 長春に
| 逝きし | 吾子よ | 靖子よ |

ただし、複合語を構成しているものは、助動詞があっても、切らない。

(例) | 夫たり得る | | 取合わせ方 |

12 用言の中止法・終止法・命令法の後。

(例) ヴァイオリンの美しい音色が流れ、 | それに混り合って | 暖かな微笑でうなず
いてくれる。 | この光をごらんなさい。 | 学校の成績もよく、 |
誰しもきまりが悪い。 | 幸多かれ |

13 用言の連体修飾法、形容詞の連用修飾法の後。

(例) 血統を調べる | ことは | 青い | 空を | 強く | 印象づけられたのは

14 連体詞・副詞の後。

(例) あらゆる | 問題に | わが | 病 | たった | 一度の | とある | 木賃宿
まる | 三年 | その | うちに | その | 他 | その | くせ (以上連体詞)
さっぱり | 売れない | いよいよ | 暗くなった | もし | できるならば | さ
て | おいて | いざ | 知らず (以上副詞)

次のようなものも、連体詞と認める。

(例) 該 | 事業所 | 同 | 学院 | 約 | 三年間 | 故 | 滝谷律子さん | 昨 | 十
七日 | 各 | 英字紙 | 某 | 大新聞 | 当 | 媒介所 | 現 | 家元 | 旧 |
ドイツ租界 | 一 | 舞踊家 | 新 | 御夫婦 | 右 | 答案 | 元 | 国務大臣

ただし、次のようなものは、連体詞とは認めずに続ける。

| 非公式 | | 超スピード |

15 接続詞の前後。

(例) 恥しくもあり、 | また | ひそかな誇りでもあった。 | しかし、 | 現在の自分は
不幸である。

次のようなものも、接続詞と認める。

(例) 仕事場 | 兼 | コタツ部屋に

16 感動詞の後。

(例) おやおや、 | いけませんね。 | まあ、 | 気味がわるい。

17 体言の独立格の後。

(例) 運転手さん、 | 御苦労…… | あの忘れようとしても忘れられない空襲の思い
出！ | | 結婚費用の生み出し方 |

原則2 原則1に該当しないものについて、更に、次の各項を適用する。(主として意味の
関係からの分割。)

2 1 並立された語は、互に切り離す。

(例) 青梅 | 宮の平 | 日向和田を 明朗 | 健康な 青葉 | 若葉 今日 | 明日
 迷信 | 邪教 舅 | 姑 不平 | 不満 感謝 | 感激 新聞 | 雑誌
 毎日 | 毎日 真 | 善 | 美 大 | 中 | 小 何百 | 何千と

ただし、「借家借地問題」のようなものは、「借家」と「借地」とは並立の関係であるが、この両者に「問題」という語が関係しているから、これは切らない。以下のようなものも同様である。

(例) | 清潔整頓性 | | 婦人子供服 | | 型紙裁断引受所 | | 協力協同
 し | | 暴行絞殺し |

2 2 体言となんらかの属性概念を示す語との結合において：――

2 2・1 体言が、属性概念を示す語の前にあって、その属性概念を賓とする主概念となっている場合は、互に切り離す。

(例) 事態 | 急迫 朝鮮動乱 | 勃発 道德観念 | 低調 消息 | 不明 芝
 居気 | たっぷり 色 | とりどり 礼儀 | 正しい 何気 | なく 程 |
 遠からぬ

2 2・2 体言が、属性概念を示す語の前にあって、その属性概念を補充修飾する関係にある場合、互に切り離す。

(例) 操業 | 開始 小学校 | 卒業 中小企業 | 経営 映画 | 撮影 制限
 | 解除 再婚 | 志望 日本 | 占領 北鮮 | 進入 官展 | 入選
 洋酒 | 専門 男女 | 兼用 祖先 | 伝来 工賃 | 支払い 物資 | 横流
 し 後中央 | わな 後中央 | わ

2 2・3 ただし、賓格の体言、または体言対当のものに、じかに接続するサ変動詞、および意味上ほぼそれに当る動詞は、切り離さない。

(例) | 活躍する | | 速断できない | | お招きなさる |

以下の動詞がこれの適用を受ける。

する (一する, 一じる, 一す) できる いたす つかまつる もうす (もうしあげ
 る) あそばす なさる くださる いただく ねがう

2 3 体言と体言との結合において：――

2 3・1 「～用」「～向」「～式」などで導かれる連体修飾格に立つものと、これによって修飾されるものとの結合は、互に切り離す。

(例) 男児用 | 外出着 薬用 | アルコール 少女向 | ボレロスーツ 日本式
 | 便所 植物性 | 繊維 自家製 | ハム ハンガリア風 | シチュー
 玉葱入り | 挽肉ペースト 尾頭付き | 日の出焼 ボックス型 | コート
 病的 | 疾患 国立 | 国府台病院 私立 | 明星高校

次のようなものも、上に準じて扱う。

(例) 標準 | 坪単価 実物大 | 型紙 低学年 | 理科 同色 | 薄地バイヤス

新進 | 女流作家 戦後 | 最高記録 全国 | 気象概況 匿名 | 対談会
 新作 | 落語

23・2 全体と部分との関係に立つものは、互に切り離す。

(例) 東京 | 大井海岸 アメリカ | 西部 小杉谷 | 中腹 NHK | 玄関
 大劇場 | 楽屋口 飛行場 | 入口 はずみ車 | 外側 | 中心 折込み口絵 |
 表面 銀杏 | 梢 袖山 | 中央 見返しぎれ | 裏 フリル | つけどま
 り

23・3 行政区画とか各種の機構などの、各段階を表わす部分で切る。また、それらに関する肩書や、さらに、肩書と人とも切り離す。

(例) 群馬県 | 吾妻郡 | 六合村 | 入山 警視庁 | 防犯部 | 家事相談係長 | 荒井勝茂
 日銀 | 総裁 自由党 | 幹事長 東大 | 名誉教授 附属小学校 | 主事
 万屋旅館 | 館主 六角堂 | 住職 南海 | 遊撃手 赤十字 | 職員 ホ
 トトギス派 | 俳人 映画女優 | 木暮実千代 マダム | バタフライ ドク
 ター | 比賀 省線 | 天王寺駅

23・4 数詞の単位の変わるところで切る。年号や午前・午後の類も、これに準じて考
 える。

(例) 五尺 | 二寸 四月 | 二十日 一糎 | 半 一割 | 五分引の 6月 |
 末まで 昭和 | 二十年に 午前 | 四時 図 | 3 例 | ⑥

位どりの名まえ、小数、分数の変わりめなどは、単位の変わるところとは認めない。ま
 た、数式は切らない。

(例) | 七万二千円の | | 3・75 |

23・5 数量を表わす語の前で切る。

(例) 濃淡 | 二色 自分 | 一人 長期 | 三年 旧臘 | 十日 顔 | 一面
 夏物 | 一切 キャベツ | 一式 世間 | 一般 南洋 | 随一 記者 | 総
 員 蔵原町 | 全景 物心 | 両面 世界 | 各地 顔面 | 半分 冗
 談 | 半分 水原 | 一族 日本映画 | ベストテン

23・6 時間・分量・程度・位置・方向・関係などを表わすもので、接尾語的に用いら
 れたものは、切り離す。

(例) 入営 | 直前 戦争 | 直後 結婚 | 当時 婚約 | 後 昨年 | 来
 恋愛 | 以前 離乳期 | 以後 豊太閤 | 以来 予算 | 以内 信ちゃん
 | 以外 サルフェ剤 | 以上 標準 | 以下 五ミリ | 角 5cm | 強
 一時間 | あまり 五尺 | そこそこ 七貫目 | 程度 気持 | 次第 開
 幕 | 間近 園芸 | 方面 サービス | 本位 御近所 | 同志 華族 | 仲
 間 実物 | 相手 浅草 | 界限 四谷 | 附近

23・7 固有名詞と普通名詞との結合は、両者が別のものであれば切り離し、一方が他
 方を含んでいれば、切り離さない。

(例) 大谷光暢氏 | 令嬢 小笠原長幹伯 | 令嬢 雲野午三氏 | 令姪 猪熊一郎氏 | 夫人 上田氏 | 宅 艶子叔母さん | とこ (以上切る例)
 | 安井曾太郎氏夫妻 | | 河合玉堂先生夫妻 | | 住原さん夫婦 |
 | 成島さん夫婦 | | 園田よし子夫人 | (以上切らぬ例)

23・8 裁縫・手芸関係の用語において、裁縫の基礎工程に関することばが、材料や出来上りのものを表わすことばに後続している場合、両者を切り離す。

(例) 長袖 | 原型 ポケット口 | 位置 ダーツ | 分量 前ウエスト | 寸法
 ポケット口 | 縫代 袖附 | 縫目 袖口 | 出来上り標 見返し | 始末

23・9 料理名において、材料(内容)の名と処理方法もしくは出来上りの名とが結合している場合、両者を切り離す。

(例) 牛蒡 | 煮付け きざみ沢庵 | 胡麻かけ 豆腐 | 味噌汁 ハマグリ | 吸物
 草エビ | 具足煮 ショザク | シチュー 切ずるめ | つくだに
 キャベツ | バタ炒め 豚肉 | 土佐揚 カキ | フライ 大根 | 味噌漬
 小燕 | 塩もみ 白菜 | ひたし | かか醤油 タラ | ちりなべ ソラマメ |
 塩ゆで

原則3 原則1, 2にかかわらず、次の場合は切らない。

31 原則1, 2に従うと、意味がわからなくなるか、本来の意味が失われる危険のあるもの。

(例) | うしのときまいり | ……「うしの」の後で切ると、「ときまいり」という形ができてしまって、不都合である。

| 若い人好み | ……「若い」の後で切ると、「人好み」という語ができてしまって、不都合である。

| 出て行けよがし | も同じ。

| なくなる |, | なくする | は、死亡、消失、消滅などの意味のときは切り離さない。

以下のようなものも、この項の適用を受けるものとする。

| そのものずばり | | 白い物づくめ | | 茶の間 | | 虫の息 |
 | 濃い目 | | 濃色 | | 夜の女 | | いいかげん | | 見ず知らず |
 | とっておき |

32 動植物名で、次の書物に載っているもの。

動物(鳥類を) ……内田清之助『日本動物図鑑』

魚類 …………… 渋沢敬三『日本魚名集覧』

植物 …………… 牧野富太郎(牧野)『日本植物図鑑』

(例) (| カモノハン | | タツノオトシゴ | | リュウグウソノオトヒメノモト
 ユイノキリハズシ | | アレチノキク |)

33 十千・十二支・九星・紋所・模様・官名・固有名詞など。

(例) |ひのえうま| |麻の葉| |への字| |賽の目| |嫩の
方| |沢井の里| |味の素| |主婦之友|

ただし、文題・行事名・番組名などは、固有名詞から除外する。

(例) 「夢と|知りせば」 「安城家の|舞踏会」 「曉の|脱走」 「春分
の|日」 「話の|泉」 「二十の|扉」

34 音転のある複合語、古代の格助詞を含むもの。

(例) |木の間| |まのあたり| |このごろ| |秩序だてて|
|縁遠い| |二枚重ね| |今しがた|

補則 以上の原則に従うと著しく不自然・不合理の感を免れない場合は、個別的に考えて、例外を設ける。(この例外は、すべて、カードに記録を取って置く。)

以上の規準は、作業に一貫性を持たせるために設けた全くの「作業仮説」である。

語の単位の認定という問題は、調査の前提であると同時に、それ自体が語彙研究の到達すべき目標の一つでもある。しかしながら、調査を実施するには、その循環を一往断ち切った上で、一つの方針のもとに終始一貫しなければならない。

われわれの設けた仮説に、妥当を欠く点が今後発見されたとしても、このような規準が一往できあがっている限りは、合理的な、統制された訂正が可能なわけである。

同時に、われわれの規準は、今後同じような作業をするときの足場として役に立つであろう。

さて、この語彙調査で取り上げた調査単位(α単位)は、上に述べたとおりである。従ってこうした扱いのもとでは、いわゆる接頭語や接尾語の類は、それぞれ調査単位(α単位)の中に含まれてしまっているのです。それだけをとり出して、どんなふうに使われているかを見ることができない。これらの単位は、独立して用いられることがないために、上のような扱いをしたのであるが、接頭語や接尾語がわれわれの表現の単位として重要な役割をつとめていることは間違いない。それに、ひとくちに接頭語・接尾語といっても、その中にはきわめて限られた範囲の語にしかつかない種類のものもあれば、また比較的自由に種々の語につきうるものもあって、決して一様ではない。とくにかかなり広い範囲の語につくと思われる接頭語・接尾語は、われわれの表現の重要な単位というべきであって、それらが実際にどのような広さで、また、どのような多さで用いられるかをたしかめることは、語彙調査の上で、一つの重要な課題になると思われる。

このような見地から、われわれは、接頭語・接尾語の類の中で、特に重要と思われるものを取り出して、別に整理し集計して、これを語彙表の別表として示すことにした。別表で取り上げた単位は、つぎの四つの部類のものである。

- a <お ご み> の類
- b <くん さん 氏> の類
- c <する できる なさる> の類
- d <円 歳 センチ> の類

aは、敬称の接頭語、bは、敬称の接尾語である。cは、接尾的に用いられた動詞のうちで、<する> <できる> の二語と、敬讓関係をあらわす動詞の類である。dは、数詞の接尾的部分

すなわち一般に「助数詞」とよばれるものに、接頭的に用いられる〈第〉を加えた範囲である (cf. §3・32)。

なお、採集した語の排列にあたっては、 α 単位から助詞および助動詞を取り去った形をもってした (cf. § 2・41)。

助詞と助動詞については、以上の調査とは別に扱うこととした。それは、助詞・助動詞が一般の自立語と性質を異にするものと考えられたためである。すなわち、自立語とは別個に採集範囲を決め、用例を採集し、助詞・助動詞だけの度数表を作成することとしたわけである。その際、助詞・助動詞の認定については前記の『現代語の助詞・助動詞』を規準とした (cf. §2・26, §2・32, §2・45, §7)。

2・22 抽出単位の決定

どんなものを抽出単位に選ぶかの問題で最もそぼくな解答は、調査単位をそのままこれに当てることである。もしこうするならば、後に、ある語の母集団における使用度数の推定などの際、取扱いが簡単で済む。しかし実際の問題として考える時、この方法は到底行えるものではない。——雑誌一年分の本文をすべて調査単位に句切って通し番号を打たなければならないのである。ゆえに語の何らかの集りを抜く方法を考えるべきである。われわれに最も能率的な方法は、語の集りを抜き取り、その集りの中の調査単位を残らず調べるという方法であろう。ではその集りがどういう性格を持てばよからうか。

1° ランダム抽出が容易に行えるような単位であること。(つまり抽出のための台帳が楽に作ればよい。)

2° その集りの間では、そこに含まれる語の種類がなるべく似通うような、また集りの内部では、色々の語が現われるような単位であること。

3° これらの二条件を満たすものうちでは、大きさがなるべく小さいこと。

さて頭に浮かぶ候補には 行 段 ページ 記事の一まとまり 号 などがあるが、上の三条件に照らした結果、ページを抽出単位とすることに決めた。

2・23 記事の部類分け (層別法)

記事を部類分けして置くことは、様々の点で便利だし、また必要でもある。方針としては ① 婦人雑誌特有の内容を持つ実記用事 ②一般的に雑誌として持つ読物・解説・評論の類 ③小説 ④その他 に大別し、その中を更に細分した。すなわち『主婦之友』一月号の目次に 豪華口絵 特別記事と興味読物記事 特集と最新の実用記事 評判の傑作小説 とあるのを手掛りとしたのである。これは編集者の意識をかなり端的に反映するものと思うが、更にわれわれの調査の立場を考え、また同誌の十二月号に載った、「実用記事と附録の分類総目次」の分類目をも参照して、記事別層をひとまず次の通り定めた。

A層 11 特別読物

12 娯楽読物

B層 21 衣生活記事 (和洋裁・編物・手芸・洗濯・保存法など)

22 食生活記事 (献立・料理法・菓子や飲物の作り方など)

§ 2・2

- 23 住生活記事（家の設計・建築・冷房暖房など）
- 24 家計経済記事（利殖・増収・副業・金融機関の利用法など）
- 25 教育記事
- 26 衛生記事（保健・療養・育児など）
- 27 お稽古事記事
- 28 美容記事
- 29 法律記事
- 20 雑（作法・エチケットに関する記事 家庭園芸 身上相談 スポーツの方法 など、上の分類にはいらない実用記事）
- C層 30 小説（写真コント・写真小説・彩色さし絵入り小説なども、口絵に入れずここに
入れる。「作者のことば」をも含む。）
- D層 42 口絵・漫画（巻頭の「豪華口絵」に並んでいても、B層・C層に分類し得るもの
はそちらに入れる。）
- 41 その他（読者文芸・読者だより・編集後記、その他上の分類のどこにもはいらな
いもの。ただし絵を主とするものは42に入れた）。

ちなみに先の十二月号「総目次」とわれわれの記事別層とを対照すれば、

総目次	われわれの記事別
洋裁・編物・手芸	衣生活
料理	食生活
家事・経済	雑 家計経済
住宅	住生活
医療・育児	衛生
美容・作法・お稽古	美容 雑 お稽古事
教育・法律	教育 法律

『主婦之友』について立てた以上の記事別層は、後に『婦人生活』実用記事を調べる場合にも準用した。ただし前者の 29 に当る記事が後者ではきわめて少なかったので、これは雑の部に合わせて、次のように分けた。

- 91 21 に当る。
- 92 22 に当る。
- 93 23 に当る。
- 94 24 に当る。
- 95 25 に当る。
- 96 26 に当る。
- 97 27 に当る。
- 98 28 に当る。
- 90 29 と 20 とに当る。

§ 2・2

さて以上の記事別層は、標本が様々な種類の記事から構成されるようにと考えて設けたものである。しかし、標本抽出の段階でなく分析の段階に至ると、これは細かく分かれ過ぎている。たとえば、ある二つの層を比較する時、その大きさが十分でないために統計的に危険率の低い判断がしがたいような事が、まま起る。また資料の整理に要する費用も、結果の精度に比べて割高となる。そこで、これらの二つの点を考えて、なるべく性格の近い層は合併した。その結果、分析に用いる層は次の通りに整理した。

実 用 記 事

衣 生 活	21	91
食 生 活	22	92
家 計 経 済	24	94
衛 生 美 容	26, 28	96, 98
雑	23, 25, 27, 29, 20	93, 95, 97, 90
特 別 読 物	11	
小 説	30	
そ の 他	12, 41, 42	

なお、このような層を設けるまでの手続きについては、§ 2・24 を参照の事。

2・24 枠 (frame) の設定

標本抽出を速くしかも正確に行うには、適当な枠^{注)}がなければならない。さて、われわれの調査にすぐ役立つ出来合いの枠は、もちろん見当らない。そこで、次のようにして新たに作った。

実際の仕事の手順としては、これより先、雑誌の延べ語数を推定するために段組別に月とページとを記録したリストを作って置いた。この時、一月号の最初のページから始めて、すべてのページを本文と本文外とに分けて記入洩れも重複もないことが確かめてあるから、本文の範囲は分っている。この範囲について、それぞれの記事を部類分けし、同時にそれらの記事が何月号の第何ページから第何ページにわたるかも記録した。その上で部類の立て方および層への分類が適切でないと思うものを修正した。更に記録の正確を期して、雑誌一冊ごとに、また記事別ごとに

$$(\text{記録された記事のページ数の和}) - (\text{同ページに二種以上の記事があるため重複して数えたページの数}) = (\text{本文のページ数の和})$$

となるか否かを検査した。次にこれを清書して「記事別台帳」を作り上げた。これは次の項目を備えている：——雑誌の月 記事番号 題名 筆者 記事の始まるページ その記事のページ数 その記事の終りのページまでの累加ページ数 備考。この累加ページ数が、後に標本抽出の際利用される。

2・25 雑誌に使われた延べ語数の推定

注 「枠 (frame) とは、調査対象 (universe) を形作る場所の抽出単位を記載したものである」 (W. E. DEMING: Some Theory of Sampling, 1950, p.27)。すなわち抽出という操作の基礎として使われる抽出単位の名簿とか地図とかカードファイルの類をいう。

われわれの調査では、母集団の大きさ、すなわち母集団を構成する調査単位の数が分っていない。更に言い換えれば、調査対象となった雑誌一箇年分に使われた延べ語数が、あらかじめ分っていないのである。ページ数については割合簡単に正確な数をつかめるが、それにしても1ページに含まれる調査単位数はきわめてまちまちである。調査の設計のためには、少なくとも母集団の大きさの見当ぐらい、ついていなくてはならない。そこで延べ語数を推定することにした。

(I) 『主婦之友』の場合

時間的には、この調査の開始と共に『主婦之友』昭和25年本誌12冊の本文に使われる延べ語数の推定にかかった。この時はまだその年の十二月号が発売されていなかった。こういう事情にあったので、推定を行うにも色々の制約を受けた。まず、その時までに入手してある11冊によって、未発売の十二月号を含めた一年分を推さなければならない。次に、記事の部類分けは、十二月号を得てから施した方が経済的に思われたこともあり、この推定では段組別層だけを用いよう；更に、推定の方式は、われわれが皆、抽出理論の「しろと」だから、なるべくはモデルとなる先例のあるものがよい；こうして次の要領で、層別した二度抜き法(stratified sub-sampling)を採ることにした。すなわち

第一次抽出単位：雑誌という形態を考えて、号をこれに当てる。

第二次抽出単位：同じ理由とカード採集の際の便宜とから、ページ。

調査単位：国語研究所資料集2『語彙調査——現代新聞語の一例』（昭27）に報告された句切り方で切り出される語の単位。

第一次単位の抽出数は、その時まで既に刊の11冊全部である。言い換えれば、一年分12冊のうちから11冊を抜いたと見なして、二度抜き法を用いたものとするのである。

段組別層の定義や推定の式は省略して、結果を述べれば、調査単位総数の推定値は993365語で、その精度は（標準誤差の意味で）1.6%である。（なおこのほかに段組別層ごとのページ当り平均語数も出してあるが、今は省く。）この推定によって、一箇年に使われる延べ語数は（助詞・助動詞を除いて）おおよそ百万語であることが分った。

(II) 『婦人生活』の場合

『婦人生活』昭和25年の本誌12冊の本文に使われた延べ語数を推定した時には、前回より予備知識が豊富になっているなど、条件がよくなったので、層別法にしても始めから記事別と段組別とをかみ合わせて使い、一度抜き法によった(stratified one-stage sampling)。今度は

抽出単位：ページ

調査単位：§ 2・21 に規定された α 単位

である。

ここでも層の定義や推定に用いた式は省略して、結果だけを述べる。ついでに『主婦之友』についての推定値をも添えよう（cf. 第12表）。

(III) 延べ語数とページ当り平均とによる両雑誌の比較

第12表を見渡して『主婦之友』と『婦人生活』とがかなり違う値を示すものにつき一言しよう。

§ 2・2

第 12 表 雑誌の延べ語数・ページ当り平均語数

(昭和 25 年 一月号~十二月号)

記事別層	α 単 位 数		ページ当り平均		婦人生活 の 精度(%)
	主婦之友	婦人生活	主婦之友	婦人生活	
衣 生 活	9 4500	11 0619	260	262.8	2.2
食 生 活	6 1700	6 2379	376	345.6	2.4
住 生 活	9400	2300	350	92.0	10.9
家 計 経 済	4 5300	9654	354	301.7	12.5
教 育	1 6400	6965	298	290.2	11.4
衛 生	3 4700	6 0537	369	336.3	1.7
お 稽 古 事	1 5500	1 6655	191	187.1	7.8
美 容	2 1500	4 0096	327	288.5	4.4
雑	3 3400	2 5264	309	271.7	4.5
実 用 記 事	33 3060	33 4469			1.2
そ の 他	56 5000	46 6976			2.6
全 体	89 7800	89 1445			1.6

注 『主婦之友』の数字には大小があるが、大きな字で表わした部分が有効数字である。先に述べた通り『主婦之友』の推定の際は記事別が間に合わなかったため、ここに掲げた数値は、段組別ページ当り平均と各層のページ数とをもとにして算定した。かつ『主婦之友』の調査単位はα単位でなかったから、これに換算した。これらのため有効数字の数が減ったのである。

まず衣生活記事で、後者が前者より 1.5 万α単位ほど多いのは、前者にほとんどない和裁の記事を含むゆえであろう。次に美容記事を見ると、α単位数では後者が前者の約二倍ありながら、平均では前者よりかなり少ない（なおページ数は、前者 65、後者 139）。すなわち『婦人生活』の方は髪型を示す図など図が多いのである。また住生活記事についても同じ事が言える。『主婦之友』よりは、見て楽しむ要素が加味されているとも言えよう。美容記事に『婦人生活』が『主婦之友』よりもはるかに紙幅を割く一方、住生活記事で後者に多い資金調達法を全く欠き、また家計や教育に関する記事の少ない点は、『婦人生活』編集長田中定雄氏の次の言葉を数値で裏付けたものと考えられる。「読者層の年齢は『主婦之友』の一つ前をねらっている。」(cf. § 2・11)。そしてまた衛生に関して『婦人生活』が『主婦之友』より分量の多い部分も、若い女性向記事が占めていると認めてよからう。

延べ語数推定の副産物として得られたこれらの事柄は、結果の分析に何らかの形で寄与する予備知識となるであろう。

2・26 標本の抽出

標本を抽出する、すなわちカードの採集箇所を決定するには、われわれの場合はまず調査力の上限を考えなければならない。一調査単位につき一枚の採集カードを作るとして、われわれのスタッフが一年間にこなせるカードの分量は、高々 20 万枚と見積られた。従って標本の大きさも 20 万枚以下であることが望ましい。かつその程度の大きさで精度の方も余り落したくない。また標本の大きさが決まっても、それを各記事別層にどう割り当てるかの問題がある。

(I) 『主婦之友』の採集箇所の決定

一年に操作可能のカード量を考えた上で、『主婦之友』から16万枚ぐらい採集することとした。前項(I)の推定結果により母集団の大きさは100万単位と見なせるから、抽出比は4/25である。(ただし採集に着手した時は α 単位で句切ったので、カードの実数は16万より少なくなつたが、母集団の大きさもほぼ同じ割合で減るため、抽出比は相変わらず同じと見てよい。)

次に各記事別層への割当てであるが、16万枚を、母集団でそれぞれの層の延べ語数が全体に対して占める割合に応じて比例配分した。その結果得られる数値は、各層に割り振られたカード枚数である。ところで抽出単位は、§ 2・22 に述べた通り、ページである。ゆえに割当てカード枚数をページ数に換算しなければならない。これは次の方法で出来る。先に延べ語数を推定した時、段組別ごとにページ当り平均語数も推定してある。また「記事別台帳」(cf. § 2・24)によって、ある記事別層がどんな段組の何ページから成るかが分る。これらに基づいてその記事別層のページ当り平均語数が算出され、従つてカード枚数をページ数に換算することが出来る。実際に抽出したページ数は第13表に掲げてある。(なおこれは § 8・3 で再び取り上げる事だが、比例割当法を用いるにしても、正確な値のとらえ得るページ数に直接よらず、推定値しか知り得ない調査単位数によつたのは、すこぶる不手際であつた。そのため集計に當つては § 2・52 に見るように考え方を變えている。)

さて各層への割当てページ数が決まつたので、最後に「記事別台帳」を使って所定の数だけのページを等間隔抽出した。

第13表 標本に抽出したページ数

層	主婦之友		婦人生活	
	母集団	標本	母集団	標本
衣生活	363	58	421	63
食生活	164	27	180	27
住生活	27	5	25	4
家計経済	128	20	32	5
B 教 育	55	11	24	4
衛 生	94	16	180	27
お稽古事	81	13	89	13
美 容	65	13	139	26
法 律	35	6	93	14
そ の 他	73	11		
実用記事計	1085	180	1183	183
A 特別読物	964	159		
興味読物	210	35		
C 小 説	680	103		
D 口絵漫画	194	32		
雑	71	12		
全 体	3204	521		

(II) 『婦人生活』の採集箇所の決定

『婦人生活』から標本を抜いた方針も、(I)と同様である。ただし今度は範囲を実用記事に限つて、 α 単位のほかに助詞・助動詞をも調べることになった。標本の大きさは、採集カードで前者5万、後者1万を予定した。

まず前者については、『主婦之友』の場合と同様にして記事別層への割当てカード枚数を決め、次いで § 2・25 の第12表に掲げたページ当り平均でこれを割つて抽出ページ数を求め、その数だけランダムにページを抜いた。

両雑誌で標本に割り当てられたページ数は、右の表の通りであ

る。

次に助詞・助動詞のための抽出では、1万語の大きさの標本が形作られると思われるページ数（実際には46ページ）だけ、 α 単位の調査に抜いてあるページから重ね抜き(double sampling)した。標本が余り大きくない事と助詞・助動詞の性格とからして、実用記事内部の層別はさほど著しい効果を示さなからう。そこで183ページから直接ランダムに46ページを抽出した。

(Ⅱ) 標本の妥当性を確かめる二三の検定

以上の通りにして抜かれた標本は、(今 α 単位の標本について言えば)記事別層ごとに母集団の延べ語数に比例するように設計されている。しかし月別の方にも片寄りがないだろうか。(もし使われる言葉が季節によって大きく動くとすれば、抜かれたページがある月に集中している場合、結論の精度が落ちてしまう。)ページの月についての分布は第14表の通りであった。この表に基づいてカイ二乗検定をすれば、どちらの雑誌でも $Pr > .99$ だから、標本は各月に満遍ないものと

第14表 標本の妥当性の検定(その一)

月 号	主 婦 之 友		婦 人 生 活	
	実 際 の ページ数	期 待 される ページ数	実 際 の ページ数	期 待 される ページ数
一	44	41.5	14	13.6
二	46	46.5	10	10.2
三	44	44.9	14	14.7
四	44	45.4	25	21.8
五	42	43.4	19	20.1
六	47	43.3	11	12.4
七	39	40.8	14	11.8
八	42	43.1	11	15.2
九	47	43.9	26	23.9
十	43	44.4	11	11.6
十 一	43	42.1	13	13.5
十 二	40	41.8	15	14.2
計	521		183	

見られる。次に各記事別層のページ数との間はどうか。集計の際の層別によってまとめてある第15表からすれば、『主婦之友』の記事全体では $Pr > .99$ 、実用記事では両雑誌とも $Pr > .975$ と

第15表 標本の妥当性の検定(その二)

記 事 別 層	主 婦 之 友			婦 人 生 活		
	母 集 団 の ページ数	標 本 の ページ数	期 待 される ページ数	母 集 団 の ページ数	標 本 の ページ数	期 待 される ページ数
衣 生 活	363	58	59.0 60.9	421	63	65.1
食 生 活	164	27	26.7 27.2	180	27	27.8
家 計 経 済	128	20	20.8 21.3	32	5	5.0
衛 生 美 容	159	29	25.9 26.4	319	53	49.3
雑	271	46	44.1 45.0	231	35	35.7
実 用 記 事 計	1085	180		1183	183	
特 別 読 物	964	159	156.8			
小 説	680	103	110.6			
そ の 他	475	79	77.2			
全 体	3204	521				

§ 2・2

なり、これまたページがどの層かに集中して採られたとは考えられない。従ってわれわれの α 単位についての標本は、これらの観点からは妥当なものと言えよう。

次に助詞・助動詞の標本を、同じ立場から検討しよう。助詞・助動詞は『婦人生活』（の実用記事）だけで調べる。記事別層（第 16 表）についてカイ二乗検定すれば、 $Pr > .95$ ；月別の方（第 17 表）は $Pr > .75$ である。いずれにしても、きわ立った片寄りが認められない。従ってこの限りでは妥当な標本だと言えよう。

第 16 表 標本の妥当性の検定
(その三)

層	実 際	期 待
衣 生 活	16	16.4
食 生 活	7	7.0
衛 生 美 容	11	12.4
家 計 経 済	2 } 12	10.9
そ の 他	10 }	
計	46	

第 17 表 標本の妥当性の検定
(その四)

月 号	実 際	期 待
一	2 } 7	6.0
二	5 }	
三	3 } 9	9.2
四	6 }	
五	3 } 5	8.3
六	2 }	
七	4 } 9	6.8
八	5 }	
九	6 } 9	8.9
十	3 }	
十一	3 } 7	6.9
十二	4 }	
計	46	

(Ⅶ) この標本から期待される精度

われわれの場合、設計に必要な予備知識を与えてくれるような先行の調査は、何もなかった。従来行われた語彙調査で、精度まで考えに入れた例を聞かない。この調査でも、標本抽出に先立って結果の精度を指定することはしなかった。それは一つには、世論調査などとは違い、反応の可能性が 10^4 程度もあるからでもあった。

しかしながら、設計の過程で精度の問題を忘れたことはなかった。われわれは次の考え方を執った。今問題なのは、任意の語の母集団における相対使用度数 P を推すことである。実際には先に述べた抽出をし、また § 2・52 に述べる推定法を採用のだが、仮に、この延べ N 語の母集団から、層別もせずに n 語から成る標本を直接に抜いたとしよう。この時 P の推定量は延べ n 語の標本におけるその語の相対度数である。この推定量の分散を V_{ran} で表わし、調査の実際の推定量の分散を V_{str} で表わせば、両者の間に $V_{ran} \geq V_{str}$ の関係が認められる。そこで精度の見当をつけるには、計算の簡単な V_{ran} を用いればよい。さてこの V_{ran} の程度を見積るには、 $\epsilon \equiv \sqrt{V_{ran}} / P$ 、抽出比 $r \equiv n / N$ として

$$N\epsilon^2 = \frac{1}{r} - 1 \left(\frac{1}{P} - 1 \right)$$

を使えばよい。^{註)} この式に一々数値を入れて計算するよりは、第 2 図のような計算図を描く方

注 増山元三郎『推計学の話』昭 24, 32 ~ 34 ページ。

が、 r を色々に動かした場合の考察に便利である。

【わき道ながら、この図の描き方を述べて置こう。 X 軸、 Y 軸の目盛り $X(r)$ 、 $Y(P)$ はそれぞれ

$$X(r) \equiv -\log\left(\frac{1}{r} - 1\right) + A$$

$$Y(P) \equiv -\log\left(\frac{1}{P} - 1\right) + B$$

[A 、 B は $X(r)$ 、 $Y(P)$ を負数にしないため加える常数]

である。層の方を表わす曲線は、 r と P との計算しやすい一組の値で決まる点 ($X(r)$ 、 $Y(P)$) を通って X 軸と 135° をなす直線になる。従ってこの計算図は両対数紙上にきわめて簡単に描くことが出来る。]

われわれの場合抽出比の決定は、主として調べ得る標本の大きさからなされたが、結果で予想される精度についても、ここに述べた仕方で一往の見当はつけてみた。標準誤差の意味の精度が10%より良いような語は、どのくらいより大きい使用率 P を持つだろうか。あるいは、10%より良い精度で推定出来るような語の数は、どのくらいあるか。(ただしこの間に対しては、使用率の分布について研究した先例がないため、ごく粗い事しか分らない。)われわれの得た見当は次の通りである。

『主婦之友』全体で	$P \geq$.58 %	300 語ぐらい
実用記事で		1.6 %	70 語ぐらい
衣生活記事で		5.5 %	10 語あまり
食生活記事で		8.7 %	10 語たらず
特別読物で		1.7 %	70 語ぐらい
小説で		3.1 %	30 語ぐらい
『婦人生活』実用記事で		1.7 %	70 語ぐらい
衣生活記事で		5.1 %	15 語たらず
食生活記事で		9.3 %	5 語あまり

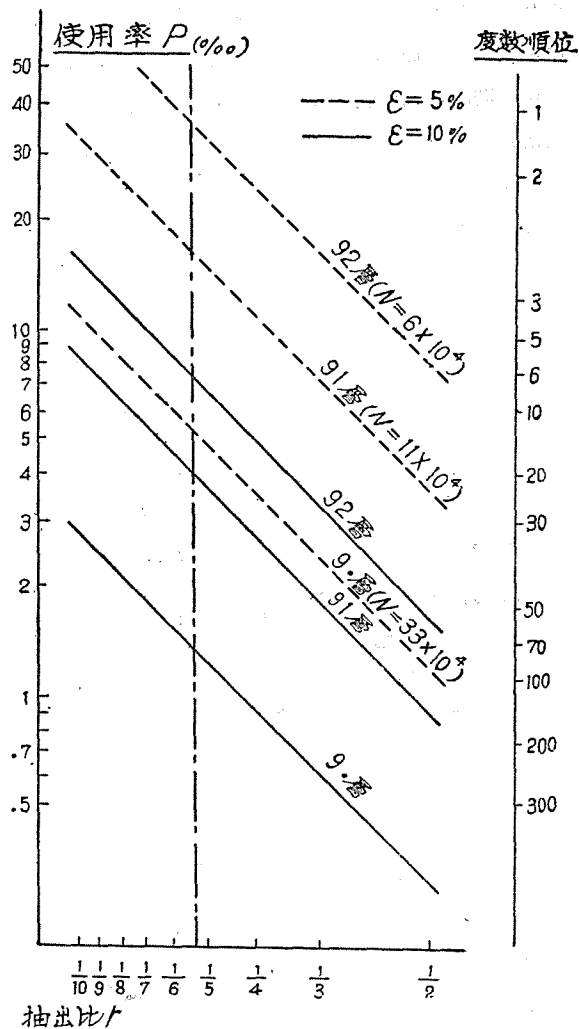

第2図 『婦人生活』語彙調査の設計に用いた計算図

2・3 採 集

2・31 カード採集のための準備

標本抽出が終ると、「採集箇所の表」がまとめられる。これには次の体裁を備えるものを作った。

『主婦之友』の場合

『婦人生活』の場合

『主婦之友』の場合				『婦人生活』の場合								
B粧 (13)			B法 (6)			粧 (26)						
...	番号	月	ページ	番号	月	ページ	番号	月	ページ	...
	29001	一	175	29001	十	189			9801	一	13	
	28002	四	25	29002	十	194			9802	一	179	
	⋮	⋮	⋮	⋮	⋮	⋮			⋮	⋮	⋮	
	28005	九	35	29005	十	209			9805 *	三	190	
	28006	十	10	29006	十	219			9806	四	155	
	⋮	⋮	⋮			止			⋮	⋮	⋮	

この表の「番号」とは、後々の作業の便を考慮して、標本に抜かれた各ページにつけたものであり、『主婦之友』では五桁の数字が、『婦人生活』では四桁の数字が与えてある。その初めの二桁は記事別層の分類番号であるが、第一桁が1ないし4であるか9であるかによって雑誌をも識別出来る。次の三桁あるいは二桁はその層内での通し番号である。また『婦人生活』で、この標本番号にアスタリスク（*印）のついているページは、助詞・助動詞のカードをも採るべきページである。

さてこれらのページに使ってある語をカードに採るに当っては、われわれが「ぬきばり（抜き貼り）」と呼ぶものをまず作った。「ぬきばり」とは、採集することに決まった箇所を雑誌から「抜き」取って、一箇所ごとに一枚の台紙に「はり」つけ、標本番号とかその他作業の進行に必要な事柄を書き込んだものである。そしてこの「ぬきばり」作成は、調査の能率を高めるものと思われる。

すなわち雑誌の形態のままカード採集にかかったならば、採集人員はすこぶる限られてしまう。そこで上述の「ぬきばり」を使えば、第一に、少ない部数の雑誌（高々二冊）で同時に多人数の採集者が働き得る。また第二に、採集箇所を検査する必要が生じた時、雑誌のままを繰るよりもはるかに速い。第三に、採集の際底本がいたむのを防ぐ点でも、台紙のある「ぬきばり」を使った方がよい。第四に、採集者に対するそのページに特有の指図が台紙に書き入れられて、便利である。この事は正確なカードを採らせる上で相当の効果をあげたと思う。

次に作業手引書を作らなければならない。相当数の調査補助者を使って調査を進める時には、作業の質が一定の水準を保つようにその規準を設けて管理することが、特に必要である。このためには二つの考慮が払われた。その一つは、なるべく単純な作業で済みかつ採集者個人の判断を入れる余地の少ないような作業手引書を作ることであり、他の一つは採集済カードの検査を通し

§ 2・3

て言わば「品質管理」をすることである。(後者については § 2・33 に述べる。) 作業手引書の内容は、カード採集作業に『主婦之友』では手書き方式を用い、『婦人生活』ではリプリント方式 (cf. § 2・32) を試みたので、具体的な条々はかなり違うが、どちらの場合も

- カード採集の際の一般的注意
- 所定のカードの様式の解説
- カードに記載すべき事柄の指示
- 記載事項の書き入れ方

を示し、プリントして採集者に渡した。

なお準備の段階には、リプリント方式の場合、もう一つの作業が加えられる。それは叙述の便宜上次の項に述べる。

2・32 カードの採り方

(I) 『主婦之友』の場合

指定した記載項目は次の五つである。

- 1° 見出し語 —— 採集されるべき語 (助詞・助動詞のついている時は、それもつけて掲げる。)
- 2° 用例
- 3° 出所
- 4° 備考一 —— 見出し語が固有名詞か数詞かの時、注記する。注記すべき箇所は指定する。
- 5° 備考二 —— 見出し語が表題、絵や写真の説明の部分、図の中に使われている時、注記する。注記すべき箇所は指定する。

こうして、たとえば第3図のようなカードが作られた。

見出し語の認め方はこの作業で特に重大である。従って「ぬきばり」にあらかじめ句切りを入れてから採集者に渡した。これに引き替えて用例の方は、手書き方式による以上、こうした指定が出来ない。そこで手引書に次の規定を設けて採集者(註)の判断にゆだねた。

地)	11 140
日	本だけで 4/
	しかし、講和というものは、アメリカと日本だけで結ぶものではありません。
	276

点線は赤線

第3図 採集カードの様式と記入例
(『主婦之友』の場合)

原則として、指定された単位を含む一つの文(。から。まで)を書く。但しその文が約 60 字以上にわたるものは、見出し語の意味が不明瞭にならない限り、その見出し語に

注 採集者には専門学校・新制大学の国文科の学生を使った。

一組のカードのうち、何番目の語を見出し語にして採ったカードかを示す番号である。

助詞・助動詞の採集用カードは、上記のものをそのまま用い、方法も上に準じた。すなわち、見出し語とすべき助詞・助動詞に印をつけたものを採集者に渡した。この場合、採集者のなすべきことは、上記の i および ii である。

2・33 採集カードの質の管理

語彙調査はたとい抽出調査であろうとも、短期間に多くのカードをこなす必要がある。ここで考えるべきは、正確な採集カードを速く得ることである。今までのように採集作業が終ってから検査して一枚一枚の誤りを正すだけなら、これに費した労力の割には利益が少ない。そういう補正は済んだ作業にこそ有効であれ、それから先の行動に対してはさほど実り多い指針を与えないのである。採集上の欠陥は早く発見して、進行中の作業の障害を未然に防がなければならない。従ってわれわれの作業には、品質管理の考え方が導入される。

こういう管理は、もちろん採集についてだけでなく作業の各段階について行われるべきである。しかし特に採集の段階について厳しく実施したのは、次の理由による。

1° カード採集がこの調査全体で最も根本的な作業であること。

従って以後の作業で疑問を生じた時いつも、採集カードに立返ることによってチェック出来るようにして置かなくてはならない。しかも手書き方式の時はことに記載すべき事柄が複雑である。ゆえにこの根本資料に疑義が存するようであってはならない。記載の間違いは全数検査を施して直すか、それにしても始めから質のよいカードを作らせる方が先決問題である。

2° 採集者には、予算・設備の関係で所外の学生アルバイトを使うほかに、十分な訓練の与えがたいこと。

所内の調査補助者であれば、訓練の機会も多く、また作業上の疑問についてもすぐ適当に指示をすることが出来る。しかし所内で使える人数には限りがあり、採集という相当の仕事を彼らに振り当てるのは（広義の）能率上得策でない。——こういう事情でわれわれは採集カードの統計的管理にはいった。

採集カードの質は、採集者が要求通りのカードを作ったか否かの定性的な検査によって管理される。まず『主婦之友』のカードの採集開始直後に、出来て来たカードを調査目標と照らした上で、許し得ない欠陥 (defect) の定義を下した。このような不適格が一枚のカードに一箇所でも見出だされれば、それは不良カードである。こうした規格により 1 lot (仕切) にある不良カード枚数、あるいは比率に直して不良率を求め、その値を使って管理図を描いた。(なお、この場合、採集済カードは全部調査するのだから、管理を受ける対象は、出来上がったカードというより、カードを作る採集者の能力と考えるべきである。) 検査記録であるチェック=シートとか管理図とかから分った採集者の傾向的な欠点は、早速採集者に伝えて、以後同じ欠陥をもつカードを沢山作らないように警告した。この章の始めに出した第1図で「採集カードの質の管理」から「カード採集者の訓練」に向う矢印は、この事を意味する。

さて具体的な管理法は、『主婦之友』の場合と『婦人生活』の場合とで採集方式が異なるから、当然違って来る。『主婦之友』の場合は、雑誌の1ページを1ロットとして3 σ 法を採用した。

管理の開始に当って、各採集者からランダムに取った 26 ロットを先に定義した規格で検査して、一往の管理水準を決めた。すなわちこの 26 ロットの平均不良率を $\bar{p}\%$ 、平均カード枚数を \bar{n} 枚とすれば、管理限界は

$$\bar{p} \pm 3\sqrt{\bar{p}(100-\bar{p})/\bar{n}}$$

である。ただしあるロットの枚数 n が \bar{n} と 20 % 以上異なる時は、上式で \bar{n} の代りに n を用いて限界を定める。こうして描かれた個人別の管理図と検査記録「不適格箇所の記録表」とを合わせ見て採集者の個癖や不注意やを直す事に努めた結果、管理水準は 30.2 % ± 7.7 % から 15.1 % ± 6.0 % までに、三箇月ばかりで高めることが出来た。

しかし後の水準も決して満足すべきものではない。不良率の大きい原因の一つは、カードに記載する事の分量が多く、ことに用例を転写する際の間違いが多い事である。そこで採集カードの質を向上させるには別の採集法を用いるべきであるという結論に達し、『婦人生活』の場合にはリプリント方式によることになった。採集方式の改良につれて管理法も改められる。今度の採集に当っては、前回の採集者のうち、正確さを含めて能率のよかった者を選んだ。この人々につき前回の「不適格箇所の記録表」から、リプリント方式でも犯したであろう間違いを調べて、平均不良率として 2.7 % を得た。このように低い不良率に前回通りの 3σ 法を適用したのでは、よい管理が出来ない（何となればロットの大きさを十分に多くして検出力の強化を計ることが、今の場合無意味だから）。そこでポアソン分布の部分和を利用する方法に切り換えた。その方針を要約すれば：平均不良率が p ならば、適当に大きさを定めたサンプルに予期される不良枚数を np である。この場合 $\alpha\%$ 以下の危険率で許し得る最大不良枚数を $l(\alpha)$ とすれば、この l はイギリス規格 B.S. 600 R : 1942 の第 22 図から求められる。そこで管理の対象たる変数 X を次のように選ぶ。

$$X = (r - np) / np \quad \text{【ただし } r \text{ は検出した不良枚数】}$$

ところで管理限界は $l(\alpha) / np$ で表わされる。

ゆえにわれわれは

$$\left. \begin{array}{l} \text{管理上限 } l(.005) / np \\ \text{警戒上限 } l(.05) / np \end{array} \right\} \text{下限なし}$$

と定めた。管理図の一例は第 5 図を見よ。それ以後の管理法については『主婦之友』の場合と同じである。今回も始めの管理水準 2.7 % を、後半では 1.5 % までになし得た。なお採集者と検査者との組み合わせが検査結果に及ぼすかも知れない相互作用も、全体としては消えるように工夫した。

2.4 整 理

採集カードは、すべてを採り終えてから、

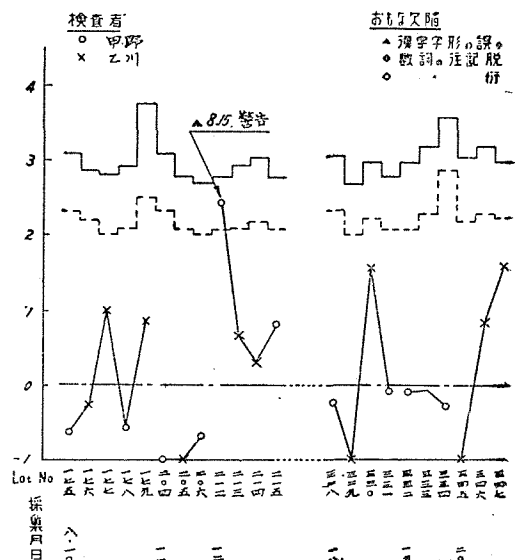

第 5 図 採集者別管理図の一例

まず五十音順に排列する。その結果に基づいて（後述の）集計カードや別表カードが作られ、更に細かい整理が進められる。この段階は、後述する語彙表の作成・集計とからみ合う作業が多いが、便宜上切り離して別々に記述しよう。

2・41 カードの五十音順排列法

整理に当っては、すべてのカードを一定の順序に排列する必要がある。特殊な目的をもつ排列（たとえば使用度数順）は別として、一般には次に述べる排列法を用いた。これをこの報告書では「五十音順排列法」と呼んで置く。なおこの排列法は、集計カードや語彙表の見出しの排列にも適用した。^{注)}

1° かなで現代かなづかいを用いて書く場合の形について序列を定める。

ただし、外来音を写す場合、商品名を含む固有名詞を表記する場合のかなづかいに慣用のあるものは、慣用の形による。またローマ字や特殊の符号は、かなに書き改めないで、その形のままとする。

2° 語頭がかなであるもの、ローマ字であるもの、符号であるものは、それぞれ一類として、この順序に並べる。

3° 第一字（および字に当る符号）から順に順序を決める。

かなについては五十音順とし、<ン>はワ行の次に置く。ローマ字はアルファベット順とする。符号は特に順序を定めることをしない（これでも作業上の支障は来たさない。）

4° 同形のかな、同音のかな（および符号）は、順序に関して区別しない。

ただし、字数が同じである場合、以下に掲げるものは、次の順序による。

i) 清音→濁音→半濁音

ii) <ツ>→促音の<ッ>

iii) <キヤ>→<キャ>, <チュ>→<チュ>, <リヨ>→<リョ>等

iv) <ウイ>→<ウィ>, <チエ>→<チェ>等

v) <アア>→<アー>, <キイ>→<キー>, <スウ>→<スー>, <ネエ>→<ネー>, <ホオ>→<ホー>等

vi) 慣用のあるものの<ワ イ ウ エ オ>に発音する<ハ ヒ フ ヘ ホ>は、<ワ イ ウ エ オ>と区別しない（固有名詞の場合など）。また<イ>→<キ>, <エ>→<エ>, <オ>→<ヲ>。

二三の例をあげれば、

蓋 (フタ) 札 (フダ) 豚 (ブタ)

五月 (サツキ) 殺気 (サツキ)

利用 (リョウ) 寮 (リョウ)

注 排列法は、並べられる語の表記をしるものではない。従って「見出し形」の問題は、別に考える。
(cf. § 3・21)

(I) 集計カードの作成

集計カードの様式とその記入例とは、第6～7図に示す通りである。『主婦之友』と『婦人生活』とで違う様式を用いたのは、両者作成の時期を異にし、一方『婦人生活』の場合に改良の気持があったこと、他方、両者を一つの表にまとめる際に、様式の違う方が混乱を防ぎやすからうと考えたからである。

集計カードの、枚数を書き込む欄の左上部にしるしてある数字その他は、各記事別層にかねて与えて置いた番号・記号である (cf. § 2・23)。この欄にそれぞれ数字を埋める訳であるが、0の時は斜線を引いた。見出し欄には、§ 3・21 に述べる形を書くほか、行の末に品詞などの注記を入れた。『主婦之友』では、そのかたわらに意味の注記も加えた。『婦人生活』では備考欄に、標本に現われた限りの表記形を掲げた。(意味の注記の大半は、これが代り得る。)

(II) 集計カードによる整理

集計カードを五十音順排列法によって整理すれば、標本に現われた語が(助詞・助動詞は別として)すべて並べられたことになる。われわれは、まずこの整理を加えた。その結果は「基礎度数表」(cf. § 2・61 のI)の形にまとめた。ただし整理の際の記事別は、抽出の際の層の一部を合併したもの (cf. § 2・23)を用いた。そのため集計カードに、合併した層についての和を更に書き加える作業があった。

次に、雑誌ごと記事別ごとに、使用度数順に(厳密には母集団使用率の推定値の大小順に)集計カードの並べ替えを行った。このような整理は16の種類について、たとえば『主婦之友』の全記事、同じく特別読物、という風に、行われた。その結果は一種ごとに「度数分布原表」(cf. § 2・61)と「使用率順語彙表」(cf. § 2・62)とに書き入れた。

2・44 別表用カードの整理

採集カードの整理から集計カードの整理へと進んで、その結果が「基礎度数表」(cf. § 2・61)という形でまとめられる。これがわれわれの調査における、いわば主流の作業であるが、仕事がこの段階にまで及んだところで、別表作成のための作業、すなわち別表に掲げるべき要素 (cf. § 2・22) の採集、整理という、別の流れの作業が、新たに加わることになる。この作業のために、われわれは、別の形式をもったカードを新たに用意して、これを「別表用カード」と名づけた。

(I) 別表用カードの作成

別表用集計カードの様式と、その記入例とは、第8～10図に示す通りである。

このカードは、『主婦之友』あるいは『婦人生活』の集計カードと比べると、次の二点が違っているだけで、その他の扱いは、ほぼ同様である。その一つは、『主婦之友』の場合と『婦人生活』の場合とを、同時に一枚のカードに記入出来るようにしたこと、他の一つは、見出し欄の記入形式である。見出し欄の左右に、縦に二本の点線があるが、これによって別表に掲げるべき要素と、それを附属させる要素とを区別するようになっている。〈お仕事〉〈大山さん〉という語(α単位)を例にとろう。前者では接頭的に用いられた〈お〉が、また、後者においては接尾的に用いられた〈さん〉が、それぞれ別表に掲げるべき要素である。それで、カードの記入にあた

っては、<お>は左側の点線の外に、<さん>は右側の点線の外にそれぞれ書き出し、残りの部

オシゴト 仕事 (備考)

F別表用 集計カード

F総計 5	B計	F2計 2
11 4	21	31
12+D 1	22	32
30 1	24	34
	25+28	35+37 2
	29	39

二研(52)-1
4.1 C8

《F1》 《F2》

分すなわち<仕事>、<大山>を、中間のところに記入するのである。(第8図を見よ。ただし見出しの表記は、他のカードにならって片かなを用いた。以下も同じ。)一つの語(α 単位)に二つ以上の別表要素を含んでいる場合は次のような扱いをした。<おとうさま><お師匠さん>などの例のように<お><さ

第8図 別表用カードの様式と記入例(その一)

ま><さん>をそれぞれ別々に整理するものに対しては、第9図のように、一つの α 単位につき、二枚ずつの別表用カードを作った。

オトウサマ 父 (備考)

F別表用 集計カード

F総計 17	B計 1	F2計
11 10	21	31
12+D 1	22	32
30 5	24	34
	25+28	35+37
	29	39

二研(52)-1
4.1 C8

《F1》 《F2》

第9図 別表用カードとその記入例(その二)

また、<お化粧する><お供なさる>のように<お~する><お~なさる>をそれぞれ一つの見出し形として整理するものは、第10図に示したような形式で一枚のカードにとった。

さてこのカードは、すべて基礎度数表の記載にしたがって記入する。すなわち基礎度数表は、標本に現われた限

オケショウ シ.スレ 化粧 (備考)

F別表用 集計カード

F総計 2	B計 2	F2計 3
11	21	31
12+D	22	32
30	24	34
	25+28 2	35+37 3
	29	39

二研(52)-1
4.1 C8

《F1》 《F2》

第10図 別表用カードの様式と記入例(その三)

§ 2・4

りの語(α単位)をすべて五十音順に並べて、『主婦之友』および『婦人生活』のそれぞれの記事別ごとにその標本度数を示してある。この中から、別表に掲げるべき要素(cf. § 2・21)を含んだ語だけを拾い出して、その部分を一々指定した。この指定に従って、所定の方式通りに、別表用カードに見出しと記事別ごとの標本度数を記入していくのである。この結果、基礎度数表のすべて(標本全体)から、五千枚余りの別表用カードを得ることになった。

(Ⅱ) 別表用カードの整理

採集済の別表用カードは、次の順序に従って整理をした。

1) 全カードを次の四つの部類に分けた。

- a <おごみ>の類
- b <くんさん氏>の類
- c <するできるなさる>の類
- d <円歳センチ>の類

2) それぞれの部類ごとに、五十音順にならべた。aとcの部類に属する別表要素の中には、第二次、第三次の見出しをとるものもあるが、それも五十音順に並べることはもちろんである。なお、一つの要素の中における用例の並べ方は、その接頭的もしくは接尾の要素をはずした形で五十音順に並べた。

3) 上のように並べ終った結果を、表に写し取り、四つの部類から成る「基礎度数表別表」をまとめた。この表は、別表にとりあげるべき要素で、標本に現われた限りの見出し形と、その標本使用度数とを登録したものであり、かつこれに基づいて § 3 の五十音順別表の作成がなされるべきものである。従ってこの表の体裁についても § 2・61 に述べたことと同様の考慮が払われるべきであって、その体裁は基礎度数表における体裁と同様になるように努めた。

2・45 助詞・助動詞のカードの整理

『婦人生活』の実用記事から得た助詞・助動詞のカードは 9795 枚であった。カード一枚は、具体的な文の中で用いられた助詞または助動詞の実例一つにあたるから、助詞・助動詞の 9795 例を得たことになる。

この 9795 例の助詞・助動詞を、まず語によって分け、次に、それぞれを意味用法に従って分類した。

語によって分けるというのは、語形の同じものは、意味が違っていても、同じ語と認め、これを一類としたことをいう。たとえば、<東京で暮す>の<で>は「場所」を表わし、<メリケン粉で作る>の<で>は「材料」を表わす、という違いがあるが、それは意味の違いとして扱い、語の違いとはしない。また、「意志」を表わす<う>も「勧誘」を表わす<う>も、同じ語とする。

ただし、助詞は、機能上、八種に分類し、同じ語形でも、種類を異にするものは別語として扱うこととした。そうしたほうが、数を数える目的にふさわしいと考えられたからである。八種とは次のとおりである。

格助詞 副助詞 係助詞 接続助詞 並立助詞 準体助詞 終助詞 間投助詞

§ 2・5

それゆえ、たとえば、格助詞の「が」と接続助詞の「が」とは、別語として立ててある。

次に、助動詞については、活用形の違いは別語と見ないこともろんであり、主として終止形を基本形とした。たとえば<でしよう>の<でしよ>も、<でした>の<でし>も、<です>の用例として扱った。ただ、<ごとき たる>などのように、連体形で代表させたものもある。また、「そうだ」と「そうです」のようなものは、一語として扱った。これは「そう」の部分に意味の中心を置いて扱おうとしたためである。従って、「だ」と「です」とは、むしろ別語としてある。

意味用法の分類の規準——数を数えるための台帳——としたものは、国立国語研究所報告3『現代語の助詞・助動詞——用法と実例——』（以下、『報告3』と略称）である。ただし、『報告3』に従っていない場合もいくらかはある。それは、『報告3』に漏れた用法や、検討の結果、改訂の必要の認められるもの、また、細かく分けずに合併したほうがよいと考えられたものなどである。一々については、§ 7 の助詞・助動詞の表に『報告3』の参照欄を設けて示す。

なお、助動詞は、活用形別の度数も調べることにした。

このようにして、それぞれの語を、意味用法の違いによって分類し、§ 7 の第1表・第2表のように排列整理したわけである。

2・5 集 計

2・51 使用度数の勘定

この調査の抽出単位がページであるため、標本抽出に先立って使用度数の総和に何万枚というような定数を予定することは出来ない。しかしこの総和は、カード採集の際の記録、あるいは採集カードを検査した際の記録など

第 18 表 標本の大きさ

記事別	主婦之友		婦人生活	
	延べ語数	異なり語数	延べ語数	異なり語数
衣生活	1 7488	3383	1 7289	3157
食生活	9568	3021	9569	2275
家計経経	7152	2901	1535	841
衛生美容	9461	2891	1 6242	4339
その他	1 3003	4571	7602	2776
実用記事	5 6672	1 2238	5 2237	9866
特別読物	4 9419	1 3110		
小説	2 7020	6948		
娯楽読物 および雑	1 2819	5611		
全体	14 5930	2 7275		

から、知り得るはずである。ただ、われわれの場合、検査を終えた後に調査単位の認め方を変えたものがあつたので、改めて度数の総和を確認する必要が起つた。

これには、§ 2・61 で述べる基礎度数表をもとにして、標本度数が1のもの何語、2のもの何語、…と数えて表を作り、更に同じ度数の書き込まれている集計カードの枚数と引き合わせた上で、その総計を算定した。結果は第 18 表の通りである。なお上述の引合せに用いた表を「度数分布原表」と呼んだ。（この表は後に § 4・3 の

注「延べ語数 異なり語数」は次のように使われる：<走れ、走れ、小犬。もっと速く、速く。>という文章は<走る 小犬ももっと速く>という四つの異なり語数を有し、六つの延べ語数から成る。

分析に利用された。)

2・52 使用率の推定

われわれは、抽出単位をページとする層別した一度抜き法を用いて、標本を取った。標本に抜かれた各ページについて測るべきは、次の二つの量である。

ξ : そのページにおける特定の語の使用度数

η : そのページの延べ語数

(この場合、 ξ が助詞・助動詞を問題にしなれば、 η でもこれらは省かれる。もしまた ξ が助詞・助動詞について測られるならば、 η もこれらについてのみ数えられる。)

さてここで、以下の叙述に必要な記号をまとめて置こう。(なお次の表で記号 S は、ある量を第1層から第 R 層まで加え合わせることを、つまり層について取った和を意味する。また r_i は第 i 層の抽出間隔 (M_i/m_i) である。)

項 目	母 集 団	標 本
総ページ数	$M = SM_i$	$m = Sm_i$
第 i 層のページ数	M_i	m_i
第 i 層第 j ページの { 使用度数 延べ語数	$X_{ij} \quad (i=1, 2, \dots, R)$ $Y_{ij} \quad (j=1, 2, \dots, M_i)$	$x_{ij} \quad (i=1, 2, \dots, R)$ $y_{ij} \quad (j=1, 2, \dots, m_i)$
第 i 層の { 使用度数 延べ語数 使用率	$F_i = \sum_{j=1}^{M_i} X_{ij} = X_i$	$f_i = \sum_{j=1}^{m_i} x_{ij}, \quad x_i = r_i f_i$
	$N_i = \sum_{j=1}^{M_i} Y_{ij} = Y_i$	$n_i = \sum_{j=1}^{m_i} y_{ij}, \quad y_i = r_i n_i$
	$P_i = \frac{F_i}{N_i} = \frac{X_i}{Y_i}$	p_i
全体での { 使用度数 延べ語数 使用率	$F = SF_i = X$	$f = S f_i, \quad x = S r_i f_i$
	$N = SN_i = Y$	$n = S n_i, \quad y = S r_i n_i$
	$P = \frac{F}{N} = \frac{X}{Y}$	p
第 i 層での { 平均使用度数 平均延べ語	$\bar{X}_i = \frac{X_i}{M_i}$	$\bar{x}_i = \frac{f_i}{m_i}$
	$\bar{Y}_i = \frac{Y_i}{M_i}$	$\bar{y}_i = \frac{n_i}{m_i}$
第 i 層での { 使用度数の母分散 延べ語数の母分散 母共分散	$\sigma_{\xi}^2 = \frac{1}{M_i} \sum_{j=1}^{M_i} (X_{ij} - \bar{X}_i)^2$	* * *
	$\sigma_{\eta}^2 = \frac{1}{M_i} \sum_{j=1}^{M_i} (Y_{ij} - \bar{Y}_i)^2$	* * *
	$\text{Cov}_i(\xi, \eta) = \frac{1}{M_i} \sum_{j=1}^{M_i} (X_{ij} - \bar{X}_i)(Y_{ij} - \bar{Y}_i)$	* * *

推定は、もちろん、それぞれの語ごとになされる。今任意の語をとって話を進めよう。

(I) 第 i 層での使用率の推定

第 i 層での母集団使用率 $P_i \equiv \frac{X_i}{Y_i}$ の推定量として、次の式で定義する p_i を採る。

$$(1) \quad p_i \equiv \frac{x_i}{y_i} = \frac{f_i}{n_i}$$

この p_i は片寄りを持った推定量である。

次にこの場合の信頼区間は、どうなるだろうか。

もし $2\bar{Y}_i > Y_{ij}$ ならば、(この条件は、われわれの調査のどの層にでも成り立っているが、) p_i は、次のように書き換えられる。

$$p_i = \frac{x_i}{y_i} = \frac{x_i}{Y_i} \cdot \frac{1}{1 + \frac{y_i - Y_i}{Y_i}} = \frac{X_i}{Y_i} \left(1 + \frac{x_i - X_i}{X_i} \right) \left\{ 1 - \frac{y_i - Y_i}{Y_i} + \left(\frac{y_i - Y_i}{Y_i} \right)^2 - \dots \right\}$$

さて p_i についての平均二乗誤差

$$\text{M. S. E. } (p_i) = E(p_i - P_i)^2 = E \left(\frac{x_i}{y_i} - \frac{X_i}{Y_i} \right)^2$$

は、上の関係を用いて次の通り近似的に表わせる。

$$\begin{aligned} \text{M. S. E. } (p_i) &= E \left\{ \frac{X_i}{Y_i} \left(\frac{x_i - X_i}{X_i} - \frac{y_i - Y_i}{Y_i} + \dots \right) \right\}^2 \\ (2) \quad &= \left(\frac{X_i}{Y_i} \right)^2 \left\{ \frac{E(x_i - X_i)^2}{X_i^2} + \frac{E(y_i - Y_i)^2}{Y_i^2} - 2 \frac{E(x_i - X_i)(y_i - Y_i)}{X_i Y_i} \right\} \\ &= P_i^2 \left\{ \frac{V(x_i)}{X_i^2} + \frac{V(y_i)}{Y_i^2} - 2 \frac{\text{Cov}(x_i, y_i)}{X_i Y_i} \right\} \end{aligned}$$

ところで

$$\begin{aligned} X_i &= M_i \bar{X}_i, & Y_i &= M_i \bar{Y}_i \\ (3) \quad V(x_i) &= M_i^2 \frac{M_i - m_i}{M_i - 1} \frac{\sigma_{i\xi}^2}{m_i}, & V(y_i) &= M_i^2 \frac{M_i - m_i}{M_i - 1} \frac{\sigma_{i\eta}^2}{m_i}, \\ \text{Cov}(x_i, y_i) &= M_i^2 \frac{M_i - m_i}{M_i - 1} \frac{\text{Cov}_i(\xi, \eta)}{m_i} \end{aligned}$$

また實際上 $M_i - 1 = M_i$ と見なせる注) から、これらの関係式を式2に入れて

$$(4) \quad \text{M. S. E. } (p_i) = p_i^2 \left(\frac{1}{m_i} - \frac{1}{M_i} \right) \left\{ \frac{\sigma_{i\xi}^2}{X_i^2} + \frac{\sigma_{i\eta}^2}{Y_i^2} - 2 \frac{\text{Cov}_i(\xi, \eta)}{X_i Y_i} \right\}$$

を得る。さてこの値を標本値から推定しよう。それにはまず式3の推定量を作る。

$$\begin{aligned} \bar{X}_i &\sim \frac{f_i}{m_i} = \bar{x}_i \\ \bar{Y}_i &\sim \frac{n_i}{m_i} = \bar{y}_i \\ (5) \quad \sigma_{i\xi}^2 &\sim \frac{M_i - 1}{M_i} u_{i\xi}^2 = u_{i\xi}^2 \quad \text{ただし} \quad u_{i\xi}^2 = \frac{1}{m_i - 1} \sum_{j=1}^{m_i} (x_{ij} - \bar{x}_i)^2 \\ \sigma_{i\eta}^2 &\sim \frac{M_i - 1}{M_i} u_{i\eta}^2 = u_{i\eta}^2 \quad \text{ただし} \quad u_{i\eta}^2 = \frac{1}{m_i - 1} \sum_{j=1}^{m_i} (y_{ij} - \bar{y}_i)^2 \\ \text{Cov}_i(\xi, \eta) &\sim \frac{M_i - 1}{M_i} \text{cov}_i(\xi, \eta) = \text{cov}_i(\xi, \eta) \\ &\quad \text{ただし} \quad \text{cov}_i(\xi, \eta) = \frac{1}{m_i - 1} \sum_{j=1}^{m_i} (x_{ij} - \bar{x}_i)(y_{ij} - \bar{y}_i) \end{aligned}$$

式1および5を式4に代入して、

注 『主婦之友』『婦人生活』の記事別層 13 個のうち、最小の M_i は 32 ページ、これを除けば皆 100 ページ以上である (cf. § 2.26 の III の第 15 表)。

$$(6) \quad \text{M.S.E.}(p_i) \sim p_i \left\{ \frac{1}{m_i} - \frac{1}{M_i} \left\{ \frac{u_i^2}{\bar{x}_i^2} + \frac{u_i^2}{y_i^2} - 2 \frac{\text{Cov}_i(\xi, \eta)}{\bar{x}_i y_i} \right\} \right\}$$

以上の考察の結果、次の事が言える。

信頼度 α のもとに P_i を推定するには、式 1 と式 6 とに基づいて

$$p_i \pm (k_\alpha + 1) \sqrt{\text{M.S.E.}(p_i)}$$

を算出すればよい。② ここに k_α とは、確率積分の表で $2 \int_0^t \phi(t) dt = \alpha$ になるところの t の値である。

(I) 全体での使用率の推定

全体での母集団使用率 $p \equiv \frac{X}{Y}$ の推定量として、次の式で定義する p を採る。

$$(7) \quad p \equiv \frac{x}{y} = \frac{S r_i f_i}{S r_i m_i} \\ = \frac{f}{n} \quad \left[\begin{array}{l} \text{特に } r_i = r(\text{const.}) \text{ と見} \\ \text{なしてさしつかえない場合} \end{array} \right]$$

この p の平均二乗誤差は、I の場合と同様にして

$$(8) \quad \text{M.S.E.}(p) \equiv P^2 \left\{ \frac{V(x)}{X^2} + \frac{V(y)}{Y^2} - 2 \frac{\text{Cov}(x, y)}{XY} \right\}$$

ところで

$$(9) \quad V(x) = S M_i^2 \frac{M_i - m_i}{M_i - 1} \frac{\sigma_{i\xi}^2}{m_i}, \quad V(y) = S M_i^2 \frac{M_i - m_i}{M_i - 1} \frac{\sigma_{i\eta}^2}{m_i}, \\ \text{Cov}(x, y) = S M_i^2 \frac{M_i - m_i}{M_i - 1} \frac{\text{Cov}_i(\xi, \eta)}{m_i}$$

であるから、これらを式 8 に代入して次の式を得る。(もちろん $M_i - 1 \equiv M_i$ と近似する。)

$$(10) \quad \text{M.S.E.}(p) \equiv P^2 S \frac{M_i}{m_i} (M_i - m_i) \left\{ \frac{\sigma_{i\xi}^2}{X^2} + \frac{\sigma_{i\eta}^2}{Y^2} - 2 \frac{\text{Cov}_i(\xi, \eta)}{XY} \right\}$$

この値を標本値から推定するには、式 5 の関係を用いて

$$(11) \quad \text{M.S.E.}(p) \sim p^2 S \frac{M_i}{m_i} (M_i - m_i) \left\{ \frac{u_i^2}{x^2} + \frac{u_i^2}{y^2} - 2 \frac{\text{Cov}_i(\xi, \eta)}{xy} \right\} \\ \sim p^2 \frac{1}{r} S (M_i - m_i) \left\{ \frac{u_i^2}{f^2} + \frac{u_i^2}{n^2} - 2 \frac{\text{Cov}_i(\xi, \eta)}{fn} \right\} \\ \left[\text{第二式は特に } r_i = r \text{ と見なしてさしつかえない場合} \right]$$

以上の考察の結果、次の事が言える。

信頼度 α のもとに P を推定するには、式 7 と 11 とに基づいて

$$p \pm (k_\alpha + 1) \sqrt{\text{M.S.E.}(p)}$$

を算出すればよい。この k_α は I の場合と同じ。

(II) 集計の実際

以上述べて来た見方は、標本抽出の際のとやや違う。それは、ここの記号で言えば $n_i \propto N_i$

注 水野坦・林知己夫『サンプリング調査法』昭 26, 115 ~ 116 ページ; 林知己夫『サンプリング調査はどう行かうか』昭 26, 49 ~ 50 ページ。

§ 2・6

にしようとしたのである。従って必ずしも $m_i \propto M_i$ ではない。しかし実際には、§ 2・26 のⅢで見ると $\frac{m_i}{M_i} \approx r$ としてよからう。このために起る片寄りはごく小さからう。75語を抽出して調べた所では、次の傾向が認められた：使用率の大きい語の場合は無視出来る程度である；片寄りが問題となるような語は使用率が小さく、精度も低い。こうした事情を考へて、結局、単純集計を採用した。

2・6 語彙表の作成

ここに「語彙表」と呼ぶ範囲は、§ 3に掲げるところの五十音順語彙表の本表・別表および使用率順語彙表各種とこれに準ずるものである。

2・61 五十音順表の作成

われわれは集計カードの五十音順整理を終えると、それを写し取って「基礎度数表」にまとめた。基礎度数表は、標本に現われた限りの α 単位の〈見出し形〉(cf. § 3・21)とその標本使用度数との登録を目的とするものであり、かつこれに基づいて各語の母集団使用率の推定、§ 3の五十音順表の作成がなされるべきものである。表の体裁は、従って、予定していた五十音順表の体裁に近くなるよう心掛けた。なお語彙表の作成も、これだけが他の作業の手順から離れた一まとまりの作業としては行えない。分析の結果を待って表の完成が見られる場合もあることを置いて置く。

(I) 本 表

五十音順本表に限らずこれらの語彙表は、§ 3・1に述べるような性格のものである。そこで本表の作成に当り、改めて『主婦之友』本文全体か『婦人生活』実用記事全体かでの標本度数が9以上である見出し形の語を拾い出した。その見出しを(今度は固有名詞や数に関する言葉をも通して)五十音順に排列し、§ 3の第1表を作った。それには標本度数を使用率に換える必要があるが、これは「度数分布原表」(cf. § 2・51)にそのための欄を設けて計算してある。それを更に、標本度数 1, 2, 3, ……に対応する使用率が各層・各雑誌について一覧出来る換算表にまとめた。この換算表を用いて使用度数の書き換えをした。最後に § 4・1の分析の結果によって〈等位〉の欄を埋めた。

(II) 別 表

五十音順別表も、本表の場合とほぼ同様の手順を経て作成した。すなわち § 2・44の(II)において述べた「基礎度数表別表」の中から標本使用度数が9以上である別表要素を拾い出して、§ 3に掲げたとき語彙表を作成した。別表は、本表と異なり、四つの部類に分れ、その他にも細部において本表と異なる扱いをした点も一二あるが、それらはすべて § 3の説明(cf. § 3・22, 3・32)に譲ることにする。

2・62 使用率順表の作成

使用率順に排列した語彙表もまたある種の用途を有するであろう。われわれは雑誌別に、本文全体・実用記事全体とか更に記事別層ごとに、使用率順表を作った。この作業は集計カードを中心に進められる。まず五十音順表(本表)に掲げる範囲の語を見出しにもつ集計カードを拾い出

§ 2・6

した。集計カードに記入してあるのは絶対度数であるが、使用率推定が単純集計によっているので、調査対象の同じ範囲についての標本使用度数は使用率（推定値）に比例する（cf. § 2・25の式1および式7）。だからたとえば『婦人生活』の実用記事全体について使用率順に排列するには、集計カードのその欄を見て、標本度数を大きいものから順に並べればよい。われわれは最初に、両誌とも実用記事全体につきこの排列をして、その欄のそばに（標本での）使用順位を書き添えた。次にこの排列をくずして、下位の層について再び度数の大きいものから並べ、かつ前の場合と同様に使用順位をしるした。さてこのように並べ替えた集計カードを繰って、§ 3の第5表ないし第9表の順位・見出し・使用率・B計（実用記事全体）順位の欄を埋める。もちろん一つの層についてこの書き込みをしてから、カードをくずして次の層にと移るのである。また『主婦之友』の場合は、第4表（本文全体）についても同じ方法で上記の四つの欄を埋めた。これだけ済んでから第3表（実用記事全体）にかかる。集計カードには既に実用記事での順位がはいっているから、これを使って再び使用率順に並べ替えた。この時は各層での順位もカードに書かれているので、第3表はもう一方の雑誌での順位の欄を除いてすべての欄を埋めることができる。最後にこれらの表をつき合わせて、相手方の雑誌における使用順位を書き入れ、また一部の表では<等位>（cf. § 4・1）の境をも書き入れた。これで使用率順表が完成する。なお § 3には載せなかった記事別層についての表も作ってある。

3 語彙表

3・1 表の性格

この章に掲げるところの語彙表は、すべて抽出調査の結果を用いて作ったものである。だからそれらの表の性格は、抽出という行動を経た事によって根本から規定されている。たとえば調査結果の記述にしても、全数調査とはすこぶる意味を異にする。その事は特に、使用度数を扱う場合に著しい。従ってまずこれらの語彙表の性格を解説して置こうと思う。

3・11 表に掲げてある語の範囲

どの語彙表も、標本使用度数が9以上の語だけを掲げている。8以下の語を省いた理由は次の通りである。

われわれの調査は抽出調査である。だから単に記述を目的とするにしても、標本度数1の語までを無反省に並べることは、大して意味がない。たとえば母集団で一回きり使われている語を考えてみよう。そのあるものはたまたま標本の中に現われたため度数1と記録されたのに反し、他のものはたまたま標本から漏れていたため調査結果としては何も記録されない——というような事情が当然存する。にもかかわらず標本度数1の語を列挙し、他の（母集団ではやはり）同じ使用度数の語に目をつぶることは、（実は標本に現われなかったので調べ様はないのだが、）とかく母集団においても使われていないという錯覚を誘いやすい。さて次に母集団で二回使われている語について見よう。抽出調査の結果今度は、標本度数が2であるもの1であるもの0である（標本には全然現われない）ものを生ずる。ここで改めて標本度数が1の語を取り上げると、既に見た所だけでも、母集団での使用度数が1のものと2のものがある。実際には、母集団ではもっと多く使われていながら標本には一回しか現われない語がある訳である。同様の事情で、標本には全然現われなかったものにも、母集団でもやはり使われていない語のほかになお、母集団では一回だけ、または二回、三回、…、使われている語が含まれることは明らかである。——こう見て来れば、標本度数の小さいあたりでは、母集団で同じくらい使われながら、調査結果からは漏れるものと記録されるものとが生じている事に気づくであろう。こういう点を意識して結果の表を作るのでなければ、十分科学的な態度とは言えない。

そこでわれわれは次の態度を執って、標本度数8以下の語を結果表(以下の第1ないし9表)から省いた：母集団での使用率(相対使用度数) P について $p \neq 0$ との推論が危険率 $\alpha\%$ 以下で行えるような標本使用率の下限 p_L を求め、さて p_L 以上の標本使用率を示した語だけを採って、結果表としての語彙表には載せようというのである。われわれの場合、危険率を10%以

下と押さえたので、標本度数 9 以上の語が表に載ることとなった。²⁾ 語の範囲をこう限れば、母集団では表に掲げた語と同等に使われながらも抽出誤差のため標本には現われなかったという語が、まずはほとんど無いものと思われる。

3・12 語の使用度数の示し方

この語彙表では、ある語の使用度数を示すのに、母集団についての推定値を、相対使用度数であるところの使用率によって示す方法を採用した。ある語の使用率とは、その語が使われた度数を延べ語数で割ったもの、すなわちその語が使われる割合をいう (cf. §2・52)。

従来の語彙調査では、結果表に標本度数をなまのまま示すのが普通だった。しかしわれわれが真に知りたいのは、特定の標本における数値ではなく、母集団ではどうかという知識の方なのである。従って調査結果の表には母集団推定値が示されなくてはならない。

次に相対度数である使用率を用いた理由は、いろいろの比較を行う便を図ってである。たとえば <デキル> という動詞は『主婦之友』の衣生活記事に 16 回、食生活記事に 14 回使っているが、この数値から直ちに「衣生活記事で多く使われた」とは、記述の意味でも言われぬ。それはこれらの標本の大きさが違うからで、衣生活記事では延べ 1 7488 語に対する 16 であるに反し、食生活記事の方はそれよりずっと少ない延べ 9568 語に対する 14 である。だからどちらの

注 こう決定した過程を述べよう。考え方は後の章の § 4・11 と同じである。——大きさ N の母集団から大きさ n の標本を unrestricted sampling で抜いたとする。抽出比は $r \equiv n/N$ である。ここで任意の語の標本度数を x (変量)、 x の分散を σ^2 とすれば、

$$|x - nP|/\sigma = k$$

と置いた時、TCHEBYCHEV の定理によって

$$(*) \quad \text{Pr.}\{|x - nP| \geq k\sigma\} \leq 1/k^2$$

この右辺が本文で述べた危険率を表す。そこで当面の問題は式 (*) において 右辺 = $\alpha\%$ ($x = ?$) とした時の P (parameter である!) の最小値を求めることになる。これを解くためにまず $nP = f$ と置き、次いで σ^2 を求めれば

$$\begin{aligned} \sigma^2 &= \frac{N-n}{N-1} nP(1-P) \\ &= (1-r)nP(1-P) && [\because \text{實際上 } N-1 \approx N] \\ &= \frac{1-r}{n} f(n-f) \end{aligned}$$

従って式 (*) の左辺から

$$f \geq k \sqrt{\frac{1-r}{n} f(n-f)}$$

ここで更に $c = k^2(1-r)/n$ と置けば、上の不等式は両辺とも正であるから

$$f^2 \geq cf(n-f)$$

この両辺を f ($\neq 0$) で割った上で f について解けば、

$$f \geq \frac{nc}{1+c} = \frac{1}{\frac{1}{nc} + \frac{1}{n}}$$

もし $c \leq 0.01$ ぐらいなら、上の式で $1/n$ の影響が無視出来る。(われわれの場合、どの記事別層についてもこの条件は満たされる。) そこで近似的に次の式が成り立つ。

$$f \geq k^2(1-r)$$

ゆえに $k^2(1-r)$ より大きい整数のうち最小のものを選べば、それが結果表に載せるべき語の標本度数の下限である。

記事別層に多いかを見るには、記述的意味においても $16 \div 17488 (=0.000915)$ と $14 \div 9568 (=0.001463)$ とを計算し、その大小によって決めなければならない。これは実は、われわれの言う使用率を算出しているのである。

さて使用率によるとしても、ではどのくらいの桁まで算出するのがよいか。以下の語彙表には、小数第六位までの値をパーミル(‰)で示してある。 10^{-6} の桁で止めた理由は、次のような事である。人間的尺度においては、百万分の一程度の確率で起る事象は、全く起ることのないものとして無視してよいと考えられる(E. BOREL: Les Probabilités et la Vie, 1943, §13. 平野次郎訳 47~49 ページ)。われわれの調査の場合に照らしても、0.000001 という使用率は、雑誌一年分の本誌の中で一回だけ使っている α 単位の使用率にも及ばない程度^註のものである。従ってこれより下の桁まで算出しても大した意味はあるまい。またパーミルで使用率を示した理由は、たとえば 0.010937 とか 0.000891 とか書くのが煩わしいからである。パーセントを使ってさえ、最初の有効数字が小数第二位でないと現われない場合が多い。そこで 10.937 とか .891 とか書いて済むパーミルを使ったのである。これによって表を作る手間が相当節約出来る。また利用の際にも便利であろう。

なお最後の桁が5の場合には、その肩に小さなマイナスの符号の乗ったものがある。これは次の桁を丸めた結果5になったことを示す。たとえば 1.245^- は $1.2447\dots$ などの小数第四位に四捨五入を施した結果である。(これは表の値を小数第二位まで利用する時、必要となる。すなわち 1.245^- ならば 1.24 とし、また 1.245 ならば 1.25 として使うべきである。)

3・13 使用率推定値の抽出誤差

語彙表に掲げた使用率は、標本から作った推定値である。従ってその値は抽出誤差をもっている。ただし誤差の程度は近似的に算出し得るのであって、その事は既に §2・52 の (I) と (II) とに述べて置いた。

しかしながら語彙表に掲げた約二千八百の語について一々これを算出することは、費用の点で到底出来ないし、また調査の効率の点からしても必ずしも得策ではない。そこで若干の語をランダムに抜いて、単純な抽出法を採ったと仮定した時の分散

$$V(p) = \frac{N-n}{N-1} \frac{P(1-P)}{n}$$

$$\sim (1 - \frac{1}{r}) \frac{p(1-p)}{n} \quad [\text{notation は cf. §2・52}]$$

を §2・52 の平均二乗誤差と比べてみた。その結果は、平均二乗誤差が先の分散より大きくなる語もあり小さい語もあって、一定の傾向が今のところ見定めがたい。これについては更に掘り下

注 昭和 25 年一年分の本誌の延べ語数は、信頼度を 99% に取る時、『主婦之友』で 93.5 万~86.1 万 α 単位、『婦人生活』で 83.4 万~76.6 万 α 単位と推定される。cf. §2・25。

げた考察を予定しているが、^(注) まずは

$$M.S.E.(p) \approx V(p)$$

と考えて置いてもよからうかと思う。

3・14 表の種類

この章に収めた語彙表には、次の種類がある。

五十音順	本表	1表
	別表	1表
使用率順	総合表	2表
	全記事表	1表
	層別表	8表

五十音順語彙表の本表は、標本度数9以上の α 単位につき、母集団使用率の推定値を両方の雑誌にわたって全体と記事別ごととに求め得ようになっている。その別表は、特に

- a <おごみ>の類
- b <くんさん氏>の類
- c <するできるなさる>の類
- d <円歳センチ>の類

のような、ある種の接頭的または接尾的要素 (cf. §2・21) を取り出して編んだ表である。この表における使用率は、その要素の母集団における使用度数の推定値と α 単位の母集団における総数の推定値との比として与えられる。その意味する所は、別表に掲げた要素が α 単位総使用度数のどのくらいの部分に使われているかという事である。

使用率順語彙表は、母集団使用率の推定値を、母集団全体または部分母集団ごとに、大きい方から順に並べたものである。(もちろん標本使用度数が9までの α 単位についてである。) その総合表は雑誌ごとにまとめられ、実用記事全体での順位および使用率、並びに実用記事の各層における順位(『主婦之友』では更に本文全体での順位)、もう一方の雑誌における順位がしるしてある。また全記事表と層別表とは、そこでの順位および使用率、並びにその雑誌の実用記事全体での順位、更に実用記事内の層であれば、もう一方の雑誌の同じ層における順位がしるしてある。なお §3・23 をも見よ。

3・2 表の引き方

語彙表の性格は前節に述べた通りであるが、次に表の引き方について一般的な解説をしよう。個々の表に特有の注意は、それぞれの表の凡例に譲る。

3・21 見出しの掲げ方

語彙表の見出しにどんな形を出したか。見出しとして掲げる場合の形、すなわち見出し形は、元来はカード整理の必要から立てたものに基づいているので、その定め方に作業手順の投影が色

注 こういう追求は、今までの国語学や言語学の習慣からすれば言語の問題ではないように思われやすいが、語彙調査を一個の科学に育て上げるためには必要な努力である。

§ 3・2

濃く見られるが、それは次のように規定される。

- 1° α 単位から、末尾に一般に存する助詞・助動詞をすべて除いて得られる形を考え、その形が、ある語の一活用形である場合には(2°に従って)代表形に改めたものを、また活用形でない場合にはそのままを、見出し形とする。

助詞・助動詞の範囲は、国立国語研究所報告3『現代語の助詞・助動詞』で扱った語とする。

- 1' 見出し形を書きしるす場合には、原表記にかかわらず現代かなづかいの片かな書きを建前とする。ただし原表記にローマ字や特殊の符号を含み、かつ原表記を採る方が作業上便利と認められるものは、ローマ字や符号を用いて書きしるす。
- 1'' 見出し形をかなで書く場合、促音の<ツ>拗音の<ヤ ュ ヨ>およびこれらに準ずる<ア イ ウ エ オ>は小さく書く。

例：キップ キャク フィッシュ

外来語・外国語などを写す際の長音符号<ー>は、見出し形を書く場合には用いず、<ア イ ウ エ オ>のうちで、その直前のかなと同段のものをを用いた。

例：コオヒイ スカアト テエブ

漢字音で<学 適>など(kの入声)は、複合する場合も<ガク テキ>と書きあらわす。

例：ガクコウ(学校) テキカク(適格)

- 2° 動詞は連用形(助動詞<たい>に続く形)を代表形とする。

形容詞は語幹(活用語尾の<く い けれ>等はずした形)を代表形とする。

なお、同源同義の文語活用形・方言活用形には、口語・共通語の代表形を与える。

ただしこの規定は、見出し形を一まとまりと考えて適用する。従って次のような場合は代表形に改めない。

食べ物 近くにある

かわるがわる はふはふ(→ほうほう) おいおい 生き生き はやばや

- 2' この場合の見出し形を書きしるす場合には、次のようにする。

- i) 五段活用動詞は、代表形の末に・を打ち、その後に終止形語尾を小字で添える。
- ii) カ行・サ行の変格活用動詞は、代表形の末に・を打ち、その後に終止形を小字で添える。
- iii) 一段活用動詞は、代表形の後に終止形語尾を小字で直接添える。
- iv) 形容詞は、代表形の後に終止形語尾を小字で直接添える。

例：i) キリ・ル ヨミ・ム

ii) キ・クル シ・スル

iii) キル ウケル

iv) アサイ アサマシイ

- 3° 形容動詞は語幹(<だ な に たる>等はずした形)を見出し形として、名詞と

区別しない。

- 4° 副詞・連体詞・接続詞のうち語末に<と に の で>をもつものは、それを除いた形を見出し形とする。

用言から転成した副詞・連体詞・接続詞は、もとの用言の代表形を見出し形とする。ただしこの規定は、次の五語には適用しない：<ある あらゆる いわゆる おそらく いわく>。

助詞・助動詞から転成した接続詞は、その最初の部分だけを見出し形とする。たとえば：——が だが だけれど。

4. これらの見出し形を書きしるす場合には、上の規定で見出し形から省いた部分を添えないと意味の紛れるもの、分りにくいもの、他語と見分けがたいものに限って、見出し形以外の部分を見出し形の後に、小字の平かなで直接添える。

例：ニコニコ ニコリ ニッと トクに；コゝ ドゝ；ソコで；サダメて サダメし；
ガ グが

以上のように規定された見出し形は、今まで普通に辞書の見出しに採られたシステムと相当違っている。これは、整理作業を進める場合の能率と、結果表としての語彙表で同根語群が遠くに散らばらない事を考えて、定めたものである。

3・22 使用率を求めること

(I) ある語の使用率が知りたい時

この場合には五十音順語彙表を引くだけで目的が達せられる。知りたい語が α 単位であれば本表を、また §3・14 の「別表」の項に述べたような語であれば別表を引く。求める語がこれらの語彙表に見出だされない場合は、その語の標本使用度数が8以下であるか標本に全く現われなかったかのいずれかである。

【例一】 <アカルイ (明)>という語が、(a)『婦人生活』の衛生美容記事にどのくらい使われているかを知ること。また『主婦之友』の(b)本文全体、(c)衣生活記事、(d)食生活記事でどのくらい使われているかを知ること。

見出しは<アカルイ>の形で与えられる。本表のアの部を捜し、この見出しのあがっている行をつきとめる(この書物の61ページの21番目にある)。次に(a)の場合はこの行の第15列を読む。(列の見出しを見れば、第15列が『婦人生活』の衛生美容記事である。)すなわち使用率.616%が求める値である。(b)の場合にはその行の第1列を見て.363%を知る。(c)の場合も同様にこの行の第5列を見ると、今度はイタリックで.114となっている。これは、使用率が.114%であるが標本度数は8以下である事を示す。次に(d)の場合では同じく第6列を見るが、-となっている。この場合の-は標本度数が0である事を示す。つまり他の記事別層には現われたが、この記事別層では標本に一度も現われなかったのである。

【例二】<ナツフク (夏服)>という語が『主婦之友』の衣生活記事でどのくらい使われているかを知ること。

例一と同様にして本表を捜すのに、この見出しはない。見出しが掲げてないものは、標本に全く

現われなかったか、あるいは『主婦之友』の本文全体と『婦人生活』の実用記事全体とのいずれにおいてさえも標本使用度数が9に満たなかったかである。従って〈ナツフク〉は『主婦之友』衣生活記事に一回も使われなかったか、使われたにしても相当少なかったことが分る。

【例三】〈お料理〉 〈おあがり(になる)〉などと用いられるときの接頭的要素たる〈お〉が、『主婦之友』の(a)本文全体、および(b)実用記事全体にどのように使われているかを知ること。また(c)『婦人生活』の実用記事にはどのように使われているかを知ること。

〈お〉のように、接頭的要素としてのみ用いられるものは、それだけ独立した見出しとして本表にあらわれることは、もちろんない。しかし、すでに§2・21, §3・14などで述べたとおり、接頭、接尾的要素のうち、ある種のものは、特に取り出して別表として掲げてある。その別表の中に「a〈お ご み〉の類」があがっているので、この場合は、そこを見ればよいのである。(この書物の141ページにある。) この表の第一行に「オ〜」という見出しがあがっていて、その行に、本表の場合とまったく同じ体裁で、その使用率が掲げられている。その読み方も本表の場合と同様であるから、例一に示した注意にしたがって読みとればよい。したがって、(a)は、その行の第一列の数字、すなわち、10.868、(b)は、同じく第十列目の7.640、(c)は、第十一列目の10.510が、それぞれ求める使用率である。ただし、「オ〜」については、第二行以下に、第二次見出しをもって、「お」のいろいろな用法、およびそれぞれの使用率を示してあるので、必要に応じてそれを参照することができる。(くわしくは、§3・32を参照。) この第二次見出しとして掲げたものは、その見出しについての標本度数が、たとえ8以下のもので使用率の欄がまったく空欄になるものであっても、語例だけはあげておいた。たとえば四行目の〈オ〜アソバシ・ス〉は、使用率の欄がすべて空欄である。これは、標本の中にこういう語形が何回か現われたことはたしかだが、その度数の合計が8以下であったことを物語るものである。なお、別表には、最右端にいずれも「異なり語数」という欄があって、〈オ〜〉の行には、603, 235, 241と三つの数が並んでいる。これは標本にあらわれた〈お〉という接頭的要素は、『主婦之友』全体では603種類の異なった語に、同実用記事では203種類の語に、『婦人生活』の実用記事では241種類の語についていることを示すものである。

【例四】〈失敗しやすい〉 〈消化しやすい〉などと用いられるときの接尾的要素たる〈しやすい〉が、『主婦之友』あるいは、『婦人生活』でどのように用いられているかを見ること。

接尾的要素であるから、別表の「c〈する できる なさる〉の類」を見ればよい。ただし〈しやすい〉〈しにくい〉〈しはじめる〉など、〈する〉がもとになっている接尾的要素は、すべて〈する〉の中に集合されている。したがって、〈シ・スル〉という見出しの中を捜すと、第二次見出しとして〈〜シ・スル〉と〈〜シ〜〉という形があがっており、〈〜シ〜〉の中が更にこまかくわかれていて、その一番下に、求める〈〜シヤスィ〉という形が見いだされる。この行を横に見わたすと、使用率の欄は、すべて-になっているが、異なり語数の欄には、6, 3, 5という数字が掲げられている。これは、この語の標本における度数が『主婦之友』の場合も『婦人生活』

§ 3・2

の場合も、共に9回に満たなかったため、その使用率はこの表に掲げられなかったこと、また、使用率は掲げられないけれども、標本では『主婦之友』全体で6種の違った語に、同実用記事では3種の違った語に、また『婦人生活』実用記事では、5種の違った語について用いられていたことを示すものである。

(Ⅱ) ある語の使用率を他と比べたい時

これには (a) 甲の語と乙の語との使用率を比べる場合、(b) 同じ語の雑誌間または記事別層の間での使用率の違いを見る場合がある。どちらの場合も(I) で使った表を引けばよい。(a) ならば、(I) で述べた事を甲の語と乙の語とについて行えばよい。また(b) ならば、その行を横に読むだけで足りる。

(Ⅲ) 使用順位からその語の使用率が知りたい時

このためには使用率順語彙表を引く(ただし知りたい語が α 単位の場合に限る)。表は11種あるから、そのどれを引けばよいかに注意する(cf. §3・23のI)。

【例五】『主婦之友』の実用記事全体で第50位の語の使用率を知ること。

使用率順表の総合表(『主婦之友』)すなわち第3・1表を開き、その最も左の列を追って行って、第50位の行を見つける。その語は<シチ(七)>であって(cf. 147ページ)、使用率の欄から1.782%であることを知る。

【例六】『婦人生活』の食生活記事で第10位の語の使用率を知ること。

食生活表(『婦人生活』)すなわち第6・2表を開く。この例では、最も左の列に10としるしてある行がない。前後を見れば、第9位<サトウ>同じく<ツクリカタ>、飛んで第11位<ショウウ(少々)>である(cf. 220ページ)。これは<砂糖>と<作り方>の使用率推定値が等しいからである。そこでこれらの使用率8.047%が求める値である。

【例七】『主婦之友』の本文全体で第250位の語の使用率を知ること。

全記事表(『主婦之友』)すなわち第4表を用いて第250位の行を見ると、見出しが<ゼンゴ(前後) タイセツ(大切) タカヒ(高)>の所である。使用率の欄から.452%であることを知る。

3・23 使用順位を求めること

(I) ある語の使用順位が知りたい時

まずその語の使用率を五十音順語彙表の本表から求める。次に使用率順語彙表を引く訳であるが、調査対象のどの範囲における順位を知ろうとするかによって、手順が少し違って来る。使用率順は次の種類が用意されているから、目的に応じてそれに合った表を引く。

総合表：雑誌別に実用記事全体での使用率順に排列した二つの表(第3・1表, 3・2表)

全記事表(『主婦之友』)：特に『主婦之友』の本文全体について排列した表(第4表)

層別表：衣生活(『主婦之友』が第5・1表, 『婦人生活』が第5・2表)

食生活(6・1表, 第6・2表)

衛生美容(第7・1表, 第7・2表)

特別読物(『主婦之友』だけ。第8表)

小説(『主婦之友』だけ。第9表)

§ 3・2

【例八】<ツクル(作)>という語が、(a)『婦人生活』の衣生活記事で、(b)『主婦之友』の小説で、多い方から何番目に現われるかを知ること。

(a) について、まず五十音順本表のツの部を捜し、<ツクリ・ル>の行の第 13 列から使用率が 4.396% であること(cf. 107ページ)を知る。次に第 5・2 表を開き、使用率の欄を捜して 4.396 と書いてある所を捜す。見つかったら(cf. 114ページ)その行の左端を読んで、第 22 位であることを知る。(b) についても同様に、五十音順本表から使用率 .511% を求め、第 9 表から第 247 位であることを知る。

【例九】<ミズ(水)>という語の使用順位が、『主婦之友』の(a)本文全体で、(b)実用記事全体で、(c)食生活記事で、(d)家計経済記事で、どうなっているかを知ること。

これらはすべて例八の手順を繰り返して知り得る。ここでは特に、この四つを組にして簡単な手順で求める方法を述べよう。まず五十音順本表から<ミズ>の使用率を、実用記事全体についてだけ求める。それは 2.170% である(cf. 129ページ)。次に使用率順総合表の第 3・1 表を開き、例八と同様の方法で、使用率の欄が 2.170 である行を見つける(cf. 147ページ)。その行の左端を読んで、第 38 位が実用記事全体での使用順位であることを知る。更にその行を右に見て行けば、(a)は右から二番目の列から第 90 位、(c)は「各層での順位」の第 2 列から第 17 位であることを知る。(d)も同様であるが、この欄には * がはいっている。この印は、標本使用度数が 8 以下だったため順位をつけなかった事を意味する。なお - が入れてある場合は標本使用度数が 0 だった事を示す。この二つの区別は本質的のものではない。

(Ⅱ) ある語の使用順位を他と比べたい時

これにも § 3・22 の(Ⅱ)と同じく二つの場合がある。比べたいものについて例八の手順を繰り返せば求められるが、場合によっては手順のもっと節約出来ることもある。ここではそうした例に限って解説しよう。

【例十】<ミズ(水)>という語を『主婦之友』の実用記事全体および実用記事の各層について比べること。

例九と全く同じ要領で求められる。

【例十一】<ウツクシイ(美)>という語の衛生美容記事についての使用順位を、『主婦之友』と『婦人生活』とで比べること。

この語の比べる層での使用率を、五十音順本表から求める。どちらの雑誌について求めても同じ事だが、『主婦之友』を規準に取れば .951% である。次に第 7・1 表を開き、例八の要領で、『主婦之友』では第 150 位であることを知る(cf. 223ページ)。更にこの行の最後の列、すなわち「相手順位」の欄を読めば、第 66 位が『婦人生活』での順位である。

【例十二】<モットモ(最)>という語の使用順位が『婦人生活』実用記事全体で第 617 位であることを知って、これを『主婦之友』の(a)実用記事全体、(b)本文全体での順位と比べること。

第 3・2 表の第 617 位の所で<モットモ>を見出しとする行を捜す。次にこの行の最後の二つ

の列を読めば、(a) 第 334 位、(b) 第 440 位であることを知る (cf. 179ページ)。

3・3 五十音順語彙表

3・31 五十音順本表

まず第 1 表として五十音順本表を掲げる。この表の性格や引き方について一般的な事柄は、既に § 3・11 と § 3・12 とで述べた。ここではこの表についてだけの注意を付け加えよう。

1) 「見出し」の欄には、次の<マシメ>のような体裁のものがある。

マシテ	(副)
マシメ	増目
～	
～シ・スル	
マジメ	真面目

これは五十音順排列で<マシメ>と<マシメスル>とが離れるのを避けるために講じた手段であり、われわれはこうすることを「見出し形を集合する」と呼んだ。集合は次の場合に行われる：すなわち別表に掲げるべき接頭的または接尾的要素をもつ見出し形からその要素を除いた形が同じになる場合；あるいはその要素を除いた形も現われている場合。ただし別表に d として分類されるものについては、この扱いをしない。さて集合した場合には、上の要素をすべてはずした形を第一次見出しとし、一字下げてそれぞれの見出し形を第二次見出しに掲げた。この時、第一次見出しの部分には～を用いた。

2) <オ ミ ゴ>などおよび<ダイ (第)>の接頭的要素をもつ見出し形は、たとえば

イワイ(オ) ジイサン(オ) イチ(ダイ)

のように表記した。なお五十音順排列法はこの () 内を除いた形に対して適用した。

3) 「使用率」の欄がイタリックになっているのは、標本度数が 9 に満たなかったものである。- がはいつているのは、標本には現われなかったか、現われてもその雑誌についての計が 9 に満たなかったかのため、数値を掲げることを控えたものである。

4) 「等位」の欄の内容については、§ 4・1 を見よ。なお表頭の略語は下の通りである。

主友：主婦之友

婦生：婦人生活

特説：特別読物

第1表 五十音順本表

見出し	使										用										業										等位																								
	主					婦					之					友					婦					人					生					活					主					友					位				
	本文 字体	特別 記号	小説	雑誌	その他	武 生語	食 生活	家計 経済	衛生 娯楽	その他	実用 記事	食 生活	衣 生活	実用 記事	食 生活	衣 生活	家計 経済	衛生 娯楽	その他	実用 記事	食 生活	衣 生活	家計 経済	衛生 娯楽	その他	全 配準	特 記	親 用	友 親用	友 親用	親 用																								
ア	1.144	1.376	2.954	702	.057	.105	.140	.106	.385	.159	.172	.521	.383	.172	.521	.209	.651	.308	.395	.172	.521	.209	.651	.308	.395	≡	≡	≡	≡	≡	≡																								
アア	.233	.324	.219	.780	-	-	-	.106	.077	.035	-	-	-	-	-	-	-	-	-	-	-	-	-	-	-	≡	≡	≡	≡	≡	≡																								
アア	.274	.486	.401	.312	-	-	-	.106	.077	.018	-	-	-	-	-	-	-	-	-	-	-	-	-	-	≡	≡	≡	≡	≡	≡	≡																								
アア	.802	.890	1.313	1.014	.172	.941	.280	.740	.231	.433	-	-	-	-	-	-	-	-	-	-	-	-	-	-	≡	≡	≡	≡	≡	≡	≡																								
アア	.082	-	.438	-	-	-	-	-	-	-	-	-	-	-	-	-	-	-	-	-	-	-	-	-	≡	≡	≡	≡	≡	≡	≡																								
アア	.082	.081	.292	-	-	-	-	-	-	-	-	-	-	-	-	-	-	-	-	-	-	-	-	-	≡	≡	≡	≡	≡	≡	≡																								
アア	.281	.486	.401	.234	-	-	-	.231	.053	-	-	-	-	-	-	-	-	-	-	-	-	-	-	-	≡	≡	≡	≡	≡	≡	≡																								
アア	.069	.142	-	-	-	-	-	.106	.053	-	-	-	-	-	-	-	-	-	-	-	-	-	-	-	≡	≡	≡	≡	≡	≡	≡																								
アア	.370	.506	.693	.284	-	-	-	.106	.538	.124	-	-	-	-	-	-	-	-	-	-	-	-	-	-	≡	≡	≡	≡	≡	≡	≡																								
アア	.110	.248	.109	.078	-	-	-	-	.124	-	-	-	-	-	-	-	-	-	-	-	-	-	-	-	≡	≡	≡	≡	≡	≡	≡																								
アア	.884	1.012	.948	.390	.858	.209	1.308	.423	1.307	.847	.919	.925	.792	.919	.792	1.303	1.231	.395	.919	.792	1.303	1.231	.395	≡	≡	≡	≡	≡	≡	≡	≡																								
アア	.528	.971	.802	.284	1.144	-	-	.106	.461	.071	.421	1.215	-	.421	-	-	-	.132	.421	-	-	-	-	-	≡	≡	≡	≡	≡	≡	≡	≡																							
アア	.185	.233	.109	.624	-	-	-	.106	.077	.018	-	-	-	-	-	-	-	-	-	-	-	-	-	-	≡	≡	≡	≡	≡	≡	≡	≡																							
アア	.082	.081	.109	.078	-	-	-	.106	-	-	-	-	-	-	-	-	-	-	-	-	-	-	-	-	≡	≡	≡	≡	≡	≡	≡	≡																							
アア	.144	.020	.036	.156	.515	.209	-	.423	.154	.300	.364	.664	.209	.364	.209	-	.123	.395	.364	.209	-	.123	.395	≡	≡	≡	≡	≡	≡	≡	≡																								
アア	.343	.121	.073	.156	.114	.057	-	3.911	.077	.706	.421	.105	.105	.421	.105	-	1.293	.395	.421	.105	-	1.293	.395	≡	≡	≡	≡	≡	≡	≡	≡	≡																							
アア	.254	.263	.365	.546	.057	.209	-	.317	.077	.124	.306	.231	.105	.306	.231	-	.677	.132	.306	.231	-	.677	.132	≡	≡	≡	≡	≡	≡	≡	≡	≡																							
アア	.411	.465	.328	1.014	.172	.209	.419	.106	.615	.265	.249	.058	.105	.249	.058	-	.554	.263	.249	.058	-	.554	.263	≡	≡	≡	≡	≡	≡	≡	≡	≡																							
アア	.363	.364	.292	1.092	.114	-	.140	.528	.365	.229	.325	.289	-	.325	.289	.651	.616	.182	.325	.289	.651	.616	.182	≡	≡	≡	≡	≡	≡	≡	≡	≡																							
アア	.082	.142	.073	.468	.229	.105	.280	.317	.538	.300	.249	-	.105	.249	-	-	.308	.921	.249	.105	-	.308	.921	≡	≡	≡	≡	≡	≡	≡	≡	≡																							
アア	.116	-	-	-	.972	.105	-	-	.077	.035	-	-	-	-	-	-	-	-	-	-	-	-	-	≡	≡	≡	≡	≡	≡	≡	≡	≡																							
アア	.082	.061	.109	.078	-	-	-	-	.077	.035	-	-	-	-	-	-	-	-	-	-	-	-	-	≡	≡	≡	≡	≡	≡	≡	≡	≡																							
アア	.151	-	-	-	1.258	-	-	-	-	.388	.191	.578	-	.191	.578	-	-	-	.191	.578	-	-	-	≡	≡	≡	≡	≡	≡	≡	≡	≡																							
アア	.089	.121	.073	.078	-	-	-	.106	-	.018	-	-	-	-	-	-	-	-	-	-	-	-	-	≡	≡	≡	≡	≡	≡	≡	≡	≡																							
アア	.123	.142	.146	.390	-	-	-	.106	.077	.035	.172	-	-	.172	-	.941	-	-	.172	-	.941	-	-	≡	≡	≡	≡	≡	≡	≡	≡	≡																							
アア	.082	-	-	-	.515	-	-	-	-	.189	-	-	-	-	-	-	-	-	-	-	-	-	-	≡	≡	≡	≡	≡	≡	≡	≡	≡																							
アア	.082	.101	.036	.078	-	-	.140	-	.077	.035	-	-	-	-	-	-	-	-	-	-	-	-	-	≡	≡	≡	≡	≡	≡	≡	≡	≡																							
アア	.356	-	1.896	-	-	-	-	-	-	-	-	-	-	-	-	-	-	-	-	-	-	-	-	≡	≡	≡	≡	≡	≡	≡	≡	≡																							
アア	.206	-	1.034	-	-	-	-	-	-	-	-	-	-	-	-	-	-	-	-	-	-	-	-	≡	≡	≡	≡	≡	≡	≡	≡	≡																							
アア	.418	.142	1.021	.234	.400	.418	.140	.423	.538	.406	.421	.810	.523	.421	.810	.523	.723	.132	.421	.810	.523	.723	.132	≡	≡	≡	≡	≡	≡	≡	≡	≡																							

* <会 遇 逢> などの意をも合わせ。 # <アカンボ> を含む。

五 見	便 用 之 友 率 (%)										等 位								
	主 婦 之 友					婦 人 生 活					主 支 位								
	特 別 記 事	小 説	雜 誌	衣 生 活	食 生 活	採 計 経 済	衛 生 養 護	其 他	実 用 記 事	衣 生 活	食 生 活	採 計 経 済	衛 生 養 護	其 他	金 記 事	特 設	実 用	実 用	
上 (油で)	.850	.766	.780	.515	.523	.832	.846	.692	.653	.347	.732	1.303	.677	.395	1	1	1	1	1
アゲル	.171	-.	-.	-.	2.813	-.	-.	-.	.441	-.	1.777	-.	-.	-.	1	1	1	1	1
アゲク	.081	.109	-.	-.	-.	.140	.106	-.	.035	-.	-.	-.	-.	-.	1	1	1	1	1
アゴ	.075	-.	.858	-.	-.	-.	-.	-.	-.	-.	-.	-.	-.	-.	1	1	1	1	1
アゴ	.096	.109	.156	-.	.105	-.	.634	.077	.141	-.	-.	-.	-.	-.	1	1	1	1	1
アサコ	1.035	.401	1.248	-.	8.988	.280	.846	.538	1.817	-.	-.	-.	-.	-.	1	1	1	1	1
アサコ	.439	2.334	-.	-.	-.	-.	-.	-.	-.	-.	-.	-.	-.	-.	1	1	1	1	1
アサヤカ	.089	.121	.156	-.	-.	-.	.211	.077	.058	-.	-.	-.	-.	-.	1	1	1	1	1
アシ	.363	.328	.390	.172	.418	.140	.528	1.000	.459	.289	.105	-.	.862	.658	1	1	1	1	1
アシ	.466	.182	.109	.057	4.912	-.	.106	.077	.882	-.	5.016	.651	.062	.132	1	1	1	1	1
アシオト	.082	.365	.078	-.	-.	-.	-.	-.	-.	-.	-.	-.	-.	-.	1	1	1	1	1
アシメ	.062	.036	.390	-.	-.	-.	-.	-.	-.	-.	-.	-.	-.	-.	1	1	1	1	1
アシライ	.020	.036	-.	.172	.627	-.	-.	-.	.159	-.	-.	-.	-.	-.	1	1	1	1	1
アシライ	.062	.328	-.	-.	-.	-.	-.	-.	-.	-.	-.	-.	-.	-.	1	1	1	1	1
アス	.123	.162	.156	-.	-.	-.	-.	-.	-.	-.	-.	-.	-.	-.	1	1	1	1	1
アスキ	.089	-.	-.	-.	.732	-.	.423	.077	.212	.058	-.	-.	-.	-.	1	1	1	1	1
アセ	-.	-.	-.	-.	-.	-.	-.	-.	-.	-.	-.	-.	-.	-.	1	1	1	1	1
アソビ	.267	.328	.234	-.	.105	.140	.211	.769	.247	-.	-.	.651	.554	1.052	1	1	1	1	1
アタ	.610	.546	.292	.172	-.	1.538	3.594	.461	.953	-.	-.	-.	1.231	-.	1	1	1	1	1
アタ	.178	.142	.656	-.	-.	-.	-.	-.	-.	-.	-.	-.	-.	-.	1	1	1	1	1
アタ	.151	.101	.182	.078	.418	.140	.211	.308	.194	.174	.627	-.	.369	-.	1	1	1	1	1
アタ	.082	-.	-.	-.	.314	-.	.634	-.	.159	-.	-.	-.	-.	-.	1	1	1	1	1
アタ	.500	.445	.729	.780	.627	.419	.528	.385	.371	.058	1.986	1.954	1.231	.789	1	1	1	1	1
アタ	.493	.587	.219	.312	.457	.559	.740	1.000	.582	.521	.314	.651	.616	.395	1	1	1	1	1
アタ	.260	.304	.328	.312	.172	.419	-.	.077	.124	-.	-.	-.	-.	-.	1	1	1	1	1
アタ	.336	.263	.328	.390	.418	.979	.317	.538	.388	.176	.209	-.	.246	.132	1	1	1	1	1
アタ	.308	.243	.468	.468	1.254	-.	.211	.385	.353	.116	2.090	-.	.431	.132	1	1	1	1	1
アタ	.130	.061	.036	.078	.057	.105	1.208	-.	.247	-.	-.	-.	-.	-.	1	1	1	1	1
アタ	.123	.061	.401	.312	-.	-.	-.	-.	-.	-.	-.	-.	-.	-.	1	1	1	1	1
アタ	.089	.121	.109	.078	.114	-.	-.	.077	.053	-.	-.	-.	-.	-.	1	1	1	1	1
アタ	-.	-.	-.	-.	-.	-.	-.	-.	-.	-.	1.045	-.	-.	-.	1	1	1	1	1
アタ	.110	.223	.086	.078	-.	.280	-.	.077	.053	.191	-.	-.	-.	-.	1	1	1	1	1
アタ	.075	-.	-.	-.	.732	.140	.211	-.	.194	-.	-.	-.	-.	-.	1	1	1	1	1
アタ	.096	.142	-.	.156	.314	.280	-.	-.	.088	-.	-.	-.	-.	-.	1	1	1	1	1
アタ	.089	.040	.146	.156	.314	.140	-.	.077	.088	-.	-.	-.	-.	-.	1	1	1	1	1

アテ	288	.162	.219	.078	.858	-	.419	.634	.231	.476	.383	.521	.209	-	.493	.132	1	1	1	1
アト	.680	1.072	.802	.780	.629	1.359	1.119	1.797	.692	1.023	.823	.231	.523	.651	1.785	.526	1	1	1	1
アチ	.144	.101	.086	.156	.343	.105	.280	.317	.077	.229	.325	.405	.209	-	.308	.395	0	0	0	0
アチダ#	1.323	1.983	1.673	1.170	-	-	.140	.740	2.000	.600	1.206	.405	-	-	.985	5.262	0	0	0	0
アチ手	.069	-	.365	-	-	-	-	-	-	-	-	-	-	-	-	-	0	0	0	0
アネ	.151	.202	.365	-	-	-	-	.106	.077	.085	-	-	-	-	-	-	0	0	0	0
アチ	.281	.263	.912	.078	-	-	.140	-	.077	.085	-	-	-	-	-	-	0	0	0	0
アチチ	.069	.101	.146	.078	-	-	-	-	-	-	-	-	-	-	-	-	0	0	0	0
アチチ	.384	.121	-	.078	-	-	4.076	.140	.423	.865	1.187	-	5.748	-	.431	-	0	0	0	0
アチチ	.110	-	-	-	-	-	1.672	-	-	.282	-	-	-	-	-	-	0	0	0	0
アチチ	.116	.121	.146	.078	.114	-	.140	-	.231	.106	-	-	-	-	-	-	0	0	0	0
アチチ	.123	.101	.109	.334	.229	.314	.106	.106	.231	.124	-	-	-	-	-	-	0	0	0	0
アチチ	.678	.870	.581	.624	.229	.523	.839	.528	.923	.565	.881	.231	1.254	1.231	1.315	-	0	0	0	0
アチチ	.069	.121	.073	-	-	-	.140	-	.077	.085	-	-	-	-	-	-	0	0	0	0
アチチ	.062	-	-	.702	-	-	-	-	-	-	-	-	-	-	-	-	0	0	0	0
アチチ	1.000	.020	-	.078	6.290	-	4.754	-	-	2.541	3.025	9.139	-	-	-	-	0	0	0	0
アチチ	.089	-	-	-	.743	-	-	-	-	.229	-	-	-	-	-	-	0	0	0	0
アチチ	.151	-	-	-	.972	-	.699	-	-	.383	-	-	-	-	-	-	0	0	0	0
アチチ	.192	-	-	-	1.372	-	.559	-	-	.494	.325	.983	-	-	-	-	0	0	0	0
アチチ	.062	.081	-	.078	.286	-	.559	-	-	.159	-	-	-	-	-	-	0	0	0	0
アチチ	.075	.142	.255	.468	.286	-	.140	-	.154	.106	-	-	-	-	-	-	0	0	0	0
アチチ	.171	.142	.255	.468	.114	-	.140	-	.154	.088	-	-	-	-	-	-	0	0	0	0
アチチ	.610	1.457	.182	.390	.114	-	.419	.211	.154	.124	.211	-	.105	.493	.263	-	0	0	0	0
アチチ	.039	.202	-	-	-	-	-	-	-	-	-	-	-	-	-	-	0	0	0	0
アチチ	.062	.061	-	-	.057	-	-	.317	.154	.106	-	-	-	-	-	-	0	0	0	0
アチチ	.069	.061	.255	.078	.286	.418	-	.317	.077	.229	-	-	-	-	-	-	0	0	0	0
アチチ	.086	.101	.474	.468	.286	-	-	-	-	-	-	-	-	-	-	-	0	0	0	0
アチチ	.164	.101	.474	.468	.686	.941	-	1.480	.461	.723	1.053	.463	2.613	1.293	.132	-	0	0	0	0
アチチ	.329	.040	.073	.234	.057	-	-	-	-	-	-	-	-	-	-	-	0	0	0	0
アチチ	.032	.061	-	-	.057	-	-	-	-	.106	-	-	-	-	-	-	0	0	0	0
アチチ	.069	.061	.255	.078	.286	.418	-	.317	.077	.229	-	-	-	-	-	-	0	0	0	0
アチチ	.164	.101	.474	.468	.686	.941	-	1.480	.461	.723	1.053	.463	2.613	1.293	.132	-	0	0	0	0
アチチ	.329	.040	.073	.234	.057	-	-	-	-	-	-	-	-	-	-	-	0	0	0	0
アチチ	.032	.061	-	-	.057	-	-	-	-	.106	-	-	-	-	-	-	0	0	0	0
アチチ	.069	.061	.255	.078	.286	.418	-	.317	.077	.229	-	-	-	-	-	-	0	0	0	0
アチチ	.164	.101	.474	.468	.686	.941	-	1.480	.461	.723	1.053	.463	2.613	1.293	.132	-	0	0	0	0
アチチ	.329	.040	.073	.234	.057	-	-	-	-	-	-	-	-	-	-	-	0	0	0	0
アチチ	.032	.061	-	-	.057	-	-	-	-	.106	-	-	-	-	-	-	0	0	0	0
アチチ	.069	.061	.255	.078	.286	.418	-	.317	.077	.229	-	-	-	-	-	-	0	0	0	0
アチチ	.164	.101	.474	.468	.686	.941	-	1.480	.461	.723	1.053	.463	2.613	1.293	.132	-	0	0	0	0
アチチ	.329	.040	.073	.234	.057	-	-	-	-	-	-	-	-	-	-	-	0	0	0	0
アチチ	.032	.061	-	-	.057	-	-	-	-	.106	-	-	-	-	-	-	0	0	0	0
アチチ	.069	.061	.255	.078	.286	.418	-	.317	.077	.229	-	-	-	-	-	-	0	0	0	0
アチチ	.164	.101	.474	.468	.686	.941	-	1.480	.461	.723	1.053	.463	2.613	1.293	.132	-	0	0	0	0
アチチ	.329	.040	.073	.234	.057	-	-	-	-	-	-	-	-	-	-	-	0	0	0	0
アチチ	.032	.061	-	-	.057	-	-	-	-	.106	-	-	-	-	-	-	0	0	0	0
アチチ	.069	.061	.255	.078	.286	.418	-	.317	.077	.229	-	-	-	-	-	-	0	0	0	0
アチチ	.164	.101	.474	.468	.686	.941	-	1.480	.461	.723	1.053	.463	2.613	1.293	.132	-	0	0	0	0
アチチ	.329	.040	.073	.234	.057	-	-	-	-	-	-	-	-	-	-	-	0	0	0	0
アチチ	.032	.061	-	-	.057	-	-	-	-	.106	-	-	-	-	-	-	0	0	0	0
アチチ	.069	.061	.255	.078	.286	.418	-	.317	.077	.229	-	-	-	-	-	-	0	0	0	0
アチチ	.164	.101	.474	.468	.686	.941	-	1.480	.461	.723	1.053	.463	2.613	1.293	.132	-	0	0	0	0
アチチ	.329	.040	.073	.234	.057	-	-	-	-	-	-	-	-	-	-	-	0	0	0	0
アチチ	.032	.061	-	-	.057	-	-	-	-	.106	-	-	-	-	-	-	0	0	0	0
アチチ	.069	.061	.255	.078	.286	.418	-	.317	.077	.229	-	-	-	-	-	-	0	0	0	0
アチチ	.164	.101	.474	.468	.686	.941	-	1.480	.461	.723	1.053	.463	2.613	1.293	.132	-	0	0	0	0
アチチ	.329	.040	.073	.234	.057	-	-	-	-	-	-	-	-	-	-	-	0	0	0	0
アチチ	.032	.061	-	-	.057	-	-	-	-	.106	-	-	-	-	-	-	0	0	0	0
アチチ	.069	.061	.255	.078	.286	.418	-	.317	.077	.229	-	-	-	-	-	-	0	0	0	0
アチチ	.164	.101	.474	.468	.686	.941	-	1.480	.461	.723	1.053	.463	2.613	1.293	.132	-	0	0	0	0
アチチ	.329	.040	.073	.234	.057	-	-	-	-	-	-	-	-	-	-	-	0	0	0	0
アチチ	.032	.061	-	-	.057	-	-	-	-	.106	-	-	-	-	-	-	0	0	0	0
アチチ	.069	.061	.255	.078	.286	.418	-	.317	.077	.229	-	-	-	-	-	-	0	0	0	0
アチチ	.164	.101	.474	.468	.686	.941	-	1.480	.461	.723	1.053	.463	2.613	1.293	.132	-	0	0	0	0
アチチ	.329	.040	.073	.234	.057	-	-	-	-	-	-	-	-	-	-	-	0	0	0	0
アチチ	.032	.061	-	-	.057	-	-	-	-	.106	-	-	-	-	-	-	0	0	0	0
アチチ	.069	.061	.255	.078	.286	.418	-	.317	.077	.229	-	-	-	-	-	-	0	0	0	0
アチチ	.164	.101	.474	.468	.686	.941	-	1.480	.461	.723	1.053	.463	2.613	1.293	.132	-	0	0	0	0
アチチ	.329	.040	.073	.234	.057	-	-	-	-	-	-	-	-	-	-	-	0	0	0	0
アチチ	.032	.061	-	-	.057	-	-	-	-	.106	-	-	-	-	-	-	0	0	0	0
アチチ	.069	.061	.255	.078	.286	.418	-	.317	.077	.229	-	-	-	-	-	-	0	0	0	0
アチチ	.164	.101	.474	.468	.686	.941	-	1.480	.461	.723	1.053	.463	2.613	1.293	.132	-	0	0	0	0
アチチ	.329	.040	.073	.234	.057	-	-	-	-	-	-	-	-	-	-	-	0	0	0	0
アチチ	.032	.061	-	-	.057	-	-	-	-	.106	-	-	-	-	-	-	0	0	0	0
アチチ	.069	.061	.255	.078	.286	.418	-	.317	.077											

見出し	使用率 (%)										等位												
	主					友					主												
	本文	特別	小説	主婦	之	主婦	生活	生活	生活	生活	生活	生活	生活	生活	生活	生活	生活	生活					
アラワシ・ス	.123	.142	.073	.312	-	.106	.308	.088	.280	-	-	-	-	-	-	-	-	-	01	11	11	00	00
アラワレ	.288	.445	.255	.624	.057	.317	.077	.088	9.229	-	-	-	-	-	-	-	-	-	00	11	01	00	00
アリガタイ	14.253	18.414	16.849	14.432	2.537	4.181	13.702	14.798	15.381	2.314	5.852	17.590	16.439	11.444	-	-	-	-	01	11	11	00	00
アル	.137	.243	.182	.078	-	.140	.077	.035	.388	-	-	-	-	-	-	-	-	-	01	11	11	00	00
	.692	.789	1.313	.234	-	.839	.692	.388	-	-	-	-	-	-	-	-	-	-	01	11	11	00	00
アルいは	.192	.142	.219	-	-	.140	.385	.265	.325	.231	.209	.493	.395	-	-	-	-	-	01	11	11	00	00
アルキ・ク	.514	.648	.693	.468	.057	.559	1.000	.318	.211	-	.209	.431	.263	-	-	-	-	-	01	11	11	00	00
アレ	.349	.405	.474	.546	-	.105	.769	.194	.211	-	.209	.431	.263	-	-	-	-	-	01	11	11	00	00
アラセル	.877	.324	.182	.078	4.575	1.672	.280	.461	1.837	4.916	.314	.246	.658	-	-	-	-	-	01	11	11	00	00
アラテ	.110	.101	.292	.078	.057	-	.077	.035	.388	-	-	-	-	-	-	-	-	-	01	11	11	00	00
アラレ	.103	.162	.109	.234	-	-	.106	.018	-	-	-	-	-	-	-	-	-	-	01	11	11	00	00
アンガイ	.062	.061	-	.156	.057	.105	.280	.071	-	-	-	-	-	-	-	-	-	-	01	11	11	00	00
アンギン	.069	.101	.109	-	-	.105	.280	.176	-	-	-	-	-	-	-	-	-	-	01	11	11	00	00
アンシンシ・ス	.096	.101	.109	-	-	.105	.280	.106	-	-	-	-	-	-	-	-	-	-	01	11	11	00	00
アンゼン	.062	.101	.096	.078	.172	.105	.077	.124	-	-	-	-	-	-	-	-	-	-	01	11	11	00	00
アンタ	.240	.081	1.058	.156	-	-	-	-	-	-	-	-	-	-	-	-	-	-	01	11	11	00	00
アンチ	.185	.223	.474	.078	-	-	.154	.035	-	-	-	-	-	-	-	-	-	-	01	11	11	00	00
アンチイシ・ス	.075	.081	.219	-	-	-	.077	.018	-	-	-	-	-	-	-	-	-	-	01	11	11	00	00
アンマリ	.082	.061	.292	.078	-	-	-	-	-	-	-	-	-	-	-	-	-	-	01	11	11	00	00
イ	.267	-	-	-	1.201	.418	1.119	.688	.976	2.545	-	.869	.132	-	-	-	-	-	01	11	11	00	00
イ(良)→ヨイ	17.275	23.999	25.675	15.758	1.544	2.508	10.766	12.684	13.920	7.570	2.613	20.195	12.683	10.129	-	-	-	-	01	11	11	00	00
イイ	12.225	17.382	13.968	11.311	.972	3.135	10.487	11.310	12.920	7.005	3.449	17.590	11.575	13.023	-	-	-	-	01	11	11	00	00
イイ	.151	.121	.305	.468	-	-	-	-	-	-	-	-	-	-	-	-	-	-	01	11	11	00	00
イイエ	1.576	1.841	2.480	.936	-	.209	2.237	.317	2.923	1.041	-	-	-	-	-	-	-	-	01	11	11	00	00
イエモト	.329	.405	.219	-	.057	.209	.140	.528	1.000	.388	.209	.651	.869	.263	-	-	-	-	01	11	11	00	00
イカ	.123	-	-	.078	.057	1.463	-	1.307	.300	.230	.209	.651	.869	.263	-	-	-	-	01	11	11	00	00
イカ	.103	.081	-	-	.057	.140	.211	.077	.088	-	-	-	-	-	-	-	-	-	01	11	11	00	00
イカに*	.062	.081	-	-	.057	.140	.211	.077	.088	-	-	-	-	-	-	-	-	-	01	11	11	00	00
イカに	.322	.445	.620	.078	-	.140	.211	.308	.124	-	-	-	-	-	-	-	-	-	01	11	11	00	00
イガイ	.240	.283	.182	.078	.172	.105	.140	.740	.231	.265	.209	1.303	.246	.263	-	-	-	-	01	11	11	00	00
イガイ	.130	.121	.292	.234	-	.140	.106	.077	.035	.191	-	-	-	-	-	-	-	-	01	11	11	00	00
イカガ	.103	.142	.109	.234	-	.140	.106	.077	.035	-	-	-	-	-	-	-	-	-	01	11	11	00	00
イカシ・ス	.144	.061	.036	.156	.172	.418	.699	.317	.154	.230	.314	.308	-	-	-	-	-	-	01	11	11	00	00
イキ	.130	.121	.255	.156	-	-	-	.808	.071	-	.231	.308	.308	-	-	-	-	-	01	11	11	00	00

イキ・ク	1.275	1.558	2.407	1.404	-.057	-.105	-.699	.528	1.077	.441	.440	-	-.209	9.909	.369	1.315	100000
イキ・キ	.370	.688	.328	.234	.105	.140	.140	.423	.385	.141	-	-	-	-	-	-	100000
イキ・ナ	.075	.040	.073	.078	.105	.140	.140	.423	.077	.106	-	-	-	-	-	-	00110
イキ・リ	.123	.142	.146	.234	-	-	-	.211	.071	.071	-	-	-	-	-	-	00111
イキ・リス	.089	.182	-	.156	-	-	-	.154	.035	.035	-	-	-	-	-	-	11111
イクツ	.082	.101	.073	.234	-	-	-	-	.077	.035	-	-	-	-	-	-	00010
イクド	.069	.081	.109	.078	-	-	-	-	.077	.035	-	-	-	-	-	-	00110
イクラ	.356	.445	.474	.078	.057	.559	.559	.106	.769	.282	.172	.105	1.303	.308	.732	00110	
イクナ	.576	.789	.729	.312	.209	.140	.140	.528	1.000	.371	.498	.058	.209	.651	1.170	00111	
イクケン	.086	.243	.036	-	.057	-	-	-	-	.018	-	-	-	-	-	11111	
イザ	.075	.081	.146	.078	-	.105	.105	-	.077	.035	-	-	-	-	-	00101	
イシ	.082	.101	.073	.078	-	.140	.140	-	.231	.071	-	-	-	-	-	00100	
イシ	.185	.162	.036	-	-	-	-	1.903	-	.318	.593	-	-	1.909	-	00100	
イシザカ	.082	.243	-	-	-	-	-	-	-	-	-	-	-	-	-	00010	
イシヤ	-	-	-	-	-	-	-	-	-	-	.287	-	-	-	.924	11110	
イシヤリ	.075	.040	-	-	.457	1.072	1.957	1.374	.692	.159	.479	.289	.732	1.254	.554	.732	01000
イシヤリ	.706	.546	.255	.390	-	-	-	.528	1.000	1.129	-	-	-	-	-	-	01000
イシヨ	.075	.061	.073	.312	-	-	-	-	.077	.106	-	-	-	-	-	-	01001
イシヨ	.075	.040	.182	.312	.057	.105	.280	.106	.615	.229	-	-	-	-	-	-	01001
イシズレ	.212	.223	.146	.234	.057	.105	.280	.106	.615	.229	-	-	-	-	-	-	11111
イセコ	.089	-	.474	-	-	-	-	-	-	-	-	-	-	-	-	-	00000
イゼン	.137	.121	.292	-	-	-	.140	.423	.077	.106	-	-	-	-	-	-	00001
イゼン	.151	.142	.073	.390	-	.699	.211	.077	.141	.141	-	-	-	-	-	-	00001
イソノギ	.144	.182	.255	.156	-	.209	-	.077	.077	.053	-	-	-	-	-	-	00000
イタ	.158	.081	-	.078	.972	-	-	-	.077	.318	-	-	-	-	-	-	00000
イダキ	.164	.182	.438	.078	-	-	-	.106	.077	.035	-	-	-	-	-	-	01101
イダキ	.315	.202	.255	.234	.229	.418	.979	.528	.461	.459	.325	.058	.314	.651	.369	.789	01101
イダキ	.822	.870	.328	.390	.629	1.881	1.678	.634	1.230	1.112	1.129	.058	2.613	3.257	.493	2.631	01101
イダキ	.103	.101	-	-	.057	.627	.140	.106	.077	.176	-	-	-	-	-	-	01100
イダミ	.075	.020	.036	-	-	-	-	.846	.077	.159	.268	-	-	-	.800	.732	01101
イタミ	-	-	-	-	-	-	-	-	-	-	.172	.058	.105	-	.431	-	01011
イタミ	.123	.182	.109	.078	-	.941	-	-	-	.159	.555	-	3.031	-	-	-	00011
イタミ	.267	.061	.036	.078	1.715	-	-	.211	.231	.038	.517	1.215	-	-	.062	.658	00011
イタミ	-	-	-	-	-	-	-	-	.303	.600	-	-	-	-	-	-	00000

* 「如何なる 如何にも」を含む。

<イキ・ク>は別。

五 十 音 順 本 表 七
見 出

見 出	使 用 之 率 (%)										等 位								
	主 婦 之 婦					女 友 婦					主 友 婦 生 用								
	本 文 体	特 別 記 事	小 説	雑 記	生 活 生 活	食 生 活	家 計 経 済	術 藝 登 録	其 他	実 用 記 事	生 活 生 活	家 計 経 済	術 藝 登 録	其 他	金 配 率	特 記	実 用	婦 生 用	
イ(イイ)	2.563	.202	.255	.702	14.982	1.567	1.678	2.431	2.769	6.141	19.087	1.150	3.909	.677	3.289	≡	≡	≡	≡
イチイオウ	.168	.223	.109	.078	-	-	.559	.106	.231	.141	.249	-	.651	.369	.658	≡	≡	≡	≡
イチオウ	.062	.061	.182	-	-	-	-	.077	.077	.018	-	-	-	-	-	≡	≡	≡	≡
イチオウ	.110	.142	.109	.078	-	-	-	.317	.154	.088	-	-	-	-	-	≡	≡	≡	≡
イチコウ	.171	-	.036	.078	-	1.881	.140	.423	-	.406	.230	1.045	.651	.062	-	≡	≡	≡	≡
イチコウバリ	.075	-	-	-	.629	-	-	-	-	.194	.306	-	-	-	-	≡	≡	≡	≡
イチジツ	.082	.121	.273	.078	-	-	-	.317	-	.053	-	-	-	-	-	≡	≡	≡	≡
イチジツカン	.144	.142	.073	.234	.052	.418	.280	.106	.077	.159	-	-	-	-	-	≡	≡	≡	≡
イチズ	.110	-	-	-	.801	-	-	.154	.282	.440	1.099	-	-	.062	.395	≡	≡	≡	≡
イチズン	.391	.040	-	-	2.402	.105	1.538	-	.077	.971	1.149	3.413	.651	-	-	≡	≡	≡	≡
イチテンゴ	.665	-	-	-	5.547	-	-	-	-	1.712	2.584	7.751	-	-	.132	≡	≡	≡	≡
イチテンゴセンチ	.151	-	-	-	1.258	-	-	-	-	.388	.268	.810	-	-	-	≡	≡	≡	≡
イチテンニ	.069	-	-	-	.572	-	-	-	-	.176	.586	1.620	-	-	-	≡	≡	≡	≡
イチトド	.535	.364	.474	.312	1.086	.836	.839	.634	.308	.759	.919	1.041	.651	.739	.658	≡	≡	≡	≡
イチトドウ	.082	.121	.073	.078	-	-	-	-	-	-	-	-	-	-	-	≡	≡	≡	≡
イチニチ	.473	.445	.182	.234	-	.314	2.936	.951	.461	.688	.440	-	3.909	.616	.526	≡	≡	≡	≡
イチニンマユ	.219	.061	.109	.156	.114	.105	-	-	.077	.071	-	-	.651	.185	.658	≡	≡	≡	≡
イチネン	.082	.425	.036	-	.686	-	.280	-	.461	.212	.172	-	-	-	-	≡	≡	≡	≡
イチノイチ	.075	.081	.073	-	.172	-	.140	.106	-	.098	-	-	-	-	-	≡	≡	≡	≡
イチバイ	.075	.081	.073	-	.172	-	.140	.106	-	.098	-	-	-	-	-	≡	≡	≡	≡
イチバン	.665	.830	.182	1.248	.114	.314	1.258	.846	1.000	.618	.976	1.568	1.303	1.170	.658	≡	≡	≡	≡
イチブン	-	-	-	-	-	-	-	-	-	-	.268	.694	.651	-	-	≡	≡	≡	≡
イチブ	.110	.202	.073	-	-	.105	.140	.211	-	.071	-	-	-	-	-	≡	≡	≡	≡
イチマ	.445	.202	.292	.078	1.315	.418	1.957	-	.385	.812	.593	1.041	.636	.062	.526	≡	≡	≡	≡
イチマンエン	.096	-	.146	-	.057	-	.419	.106	.385	.176	-	-	-	-	-	≡	≡	≡	≡
イチメエトル	-	-	-	-	-	-	-	-	-	-	.479	1.446	-	-	-	≡	≡	≡	≡
イチメン	.075	.040	-	.078	-	.209	-	.317	.231	.141	-	-	-	-	-	≡	≡	≡	≡
イチリユウ	.082	.061	.073	.078	.057	.209	.140	.154	.154	.706	-	-	-	-	-	≡	≡	≡	≡
イチワリ	.082	.020	-	-	-	.209	1.268	-	-	.194	-	-	-	-	-	≡	≡	≡	≡
イツ	1.635	1.072	1.969	.936	.229	.523	1.119	1.057	.615	.618	.680	.174	.651	1.416	1.052	≡	≡	≡	≡
イツ	.206	.364	.182	-	-	-	.559	-	.231	.724	-	-	-	-	-	≡	≡	≡	≡
イツカイ	.212	.142	.109	.078	.515	.105	.280	.634	.154	.353	.670	1.562	.209	.269	.395	≡	≡	≡	≡
イツカガツ	.096	.061	.036	.078	-	-	.140	.528	.231	.159	.211	-	-	.493	.395	≡	≡	≡	≡
イツキ	.075	.020	.146	.078	-	.523	-	-	-	.088	-	-	-	-	-	≡	≡	≡	≡
イツコ	.144	-	-	-	.057	1.359	.979	-	-	.371	.593	.116	2.926	-	.132	≡	≡	≡	≡

イコロウ	.089	.081	.146	.078	-	.105	.106	.154	.071	-	-	-	-	-	00100
イッサイ	.212	.263	.109	.156	-	.105	.211	.538	.229	.211	.578	-	.192	-	01000
イッシャク	.075	.101	.109	-	.057	-	.211	-	.053	.101	-	.105	3.257	.246	01000
イッシャクカン	.082	.061	-	.234	-	-	.528	.077	.106	-	-	-	-	-	11011
イシヨ	.528	.068	.729	.390	.343	.523	.140	.461	.335	.861	1.041	.836	.677	.921	10000
イシヨ	.069	.182	.182	.078	-	.105	-	-	.018	-	-	-	-	-	10000
イシヨ	.103	.182	.182	.078	-	-	-	-	-	-	-	-	-	-	00101
イシヨ	.130	.263	.036	-	-	-	.140	.231	.088	-	-	-	-	-	00000
イシヨ	-	-	-	-	-	-	-	-	-	.268	.752	.105	-	-	00000
イシヨ	.473	-	-	-	3.888	-	-	.077	1.218	1.627	4.164	.941	.526	.526	00111
イッセンチ	.164	.121	.255	.078	.286	.105	.423	-	.176	.345	.058	.523	.651	.493	00111
イッセン	.137	.101	.292	.156	.172	.732	.106	.231	.088	-	-	-	-	-	00101
イッセン	.116	.101	-	-	.172	.732	.106	.077	.212	-	-	-	-	-	00111
イッセン	.069	.040	.109	.078	.229	-	-	-	.071	-	-	-	-	-	00111
イッセン	.062	.040	.109	.078	.229	-	-	-	.071	-	-	-	-	-	00111
イッセン	.672	.526	.255	.234	.286	3.972	.280	1.374	1.094	1.417	.289	5.957	.651	.616	11010
イッセン	.233	.182	.086	-	.057	-	.839	.951	.423	.333	.405	.209	1.303	.369	11010
イッセン	.254	.223	.255	.234	.172	.523	.140	.533	.282	.345	.636	.418	.185	-	10111
イッセン	.233	.121	.073	.234	.286	.314	.979	.615	.406	.555	.521	1.986	-	.192	10010
イッセン	.192	.101	.073	.312	1.372	.559	-	.077	.494	-	-	-	-	-	11010
イッセン	.473	.081	.182	.078	1.887	.105	2.097	.317	1.041	.842	1.909	.418	.123	.658	00000
イッセン	.075	.040	-	.702	-	-	-	-	-	-	-	-	-	-	01000
イッセン	.082	.142	.086	.078	-	-	.106	.154	.053	-	-	-	-	-	00000
イッセン	.089	.243	.036	-	-	-	-	-	-	-	-	-	-	-	00010
イッセン	.110	.142	.109	.390	-	.105	-	.769	.018	-	-	-	-	-	01000
イッセン	.069	-	-	.078	-	-	-	.077	.176	-	-	-	-	-	11111
イッセン	.110	.162	.219	.078	-	-	-	.077	.018	-	-	-	-	-	11111
イマ	1.980	3.177	2.371	1.404	.229	.418	1.258	.846	.865	.536	.231	.105	.651	.800	10000
イマ	.089	.020	.146	.312	-	-	.140	.533	.141	-	-	-	-	-	10010
イマ	.082	.061	.146	.312	.057	.105	.280	.317	.176	-	.053	-	.062	.921	10010
イマ	.288	.364	.401	.234	-	-	-	.231	.176	.172	.053	-	-	-	00011
イマ	.219	.304	.547	-	-	-	.106	.077	.053	-	-	-	-	-	11111

* 「ひととき …度」の意を含む。

<イッシャクケンメイ>は別。

五十音順本表し 見出し	使 用 率 (%)										等 位					
	主 婦 之 友					婦 人 生 活					主 友 婦 生					
	本文 全体	特別 器物	小 袋	雑 種	衣 生	食 活 居	家 計 経 済	衛生 娯 楽	その他	実用 記事	式 生 居	食 生 居	食 生 居	特 殊	実 用	婦 生 実 用
イ ヤ	.404	.506	.875	.390	-	-	-	.317	.154	.088	-	-	-	1	1	0
イ ヤ	.199	.142	.656	.372	-	-	-	-	-	-	-	-	-	1	0	0
イ ヨ イ ヨ	.164	.202	.255	.312	-	-	-	-	.281	.053	-	-	-	1	0	0
イ ラ イ	.144	.563	.219	.156	-	-	-	-	-	-	-	-	-	1	1	1
イ ラ ッ シ ャ リ ル	.562	.728	.656	1.014	.114	.105	.280	.317	.538	.265	.306	.058	.105	1	1	1
イ リ	.137	.040	-	-	1.029	-	-	-	-	.318	-	-	-	1	0	0
イ リ ル	.123	.142	.109	.546	-	-	-	-	.077	.018	-	-	-	1	0	0
イ リ ル	.123	.142	.182	.078	.057	-	.280	-	.154	.088	.191	-	-	1	0	0
イ リ ヲ チ	.103	.142	.146	.156	-	-	-	-	.154	.035	-	-	-	1	0	0
イ ル イ	.062	.061	-	-	.286	-	-	-	.077	.106	-	-	-	1	0	0
イ レ ル	1.556	.526	.401	.390	4.746	5.539	1.398	2.114	1.461	3.264	4.958	3.586	15.780	1	1	1
イ ロ イ	.685	.202	.255	.468	1.715	.941	-	3.065	.692	1.359	2.163	1.777	-	1	1	1
イ ロ ナ	.658	.809	.474	.312	.400	1.045	.419	.951	.769	.688	.517	1.177	.314	1	1	1
イ ロ イ (オ)	.069	.162	-	.156	-	-	-	-	-	-	.172	.116	-	1	0	0
イ ワ シ	-	-	.073	-	-	-	-	-	-	-	.191	-	.732	0	0	0
イ ワ ヌ	.144	.162	.474	.078	.057	.523	.140	.317	.154	.194	-	-	-	0	0	0
イ ン ト	.144	.142	.474	-	-	-	-	-	-	.018	-	-	-	0	0	0
イ ン ト ヨ	.075	.223	-	-	-	-	-	-	-	-	-	-	-	1	1	1
ウ エ	2.227	1.477	1.605	1.482	5.775	2.195	2.936	2.431	1.769	3.335	3.446	3.702	4.494	1	1	1
ウ エ	.069	.182	.219	.156	.572	.105	.140	.211	.538	.176	.689	2.024	-	1	1	1
ウ カ ガ イ	.192	.142	.401	.078	-	-	-	-	-	.194	-	-	-	1	1	1
ウ カ ビ	.130	.142	.182	.078	-	-	-	-	-	-	-	-	-	1	1	1
ウ カ ベ ル	.062	.081	.182	-	-	-	-	-	-	-	-	-	-	0	0	0
ウ キ	.116	.020	.109	.156	.057	.105	-	-	.692	.194	.172	.174	.418	1	0	0
ウ キ	-	-	-	-	-	-	-	-	-	-	-	-	-	1	1	1
ウ ケ ル	.576	.648	.547	.284	-	.105	1.818	.951	.846	.600	.440	-	-	1	0	0
ウ ケ ト	.192	.081	.109	.078	-	.559	.140	.106	.154	.106	-	-	-	1	0	0
ウ カ シ	.185	.162	.235	.078	.114	.314	.140	.106	.303	.194	-	-	-	1	0	0
ウ コ シ	.103	.121	.073	-	-	-	-	.211	.365	.124	-	-	-	1	1	1
ウ コ キ	.233	.223	.292	.078	-	-	-	.211	.923	.247	-	-	-	1	0	0
ウ シ ナ イ	.206	.243	.292	.390	-	.209	-	.211	.077	.088	.211	-	-	1	1	1
ウ シ ヨ	.528	.081	.365	.546	2.745	.105	-	.211	.365	.988	1.539	4.049	-	1	0	0
ウ シ ヨ	.189	-	-	-	.743	-	-	-	-	.229	-	-	-	1	0	0
ウ シ ヨ	.137	-	-	-	1.144	-	-	-	-	.353	.268	.810	-	1	1	1
ウ シ ヨ	.459	-	-	-	3.602	-	.559	-	-	1.182	1.206	3.644	-	1	0	0

薄切	ウスイリ	.336	.101	.036	.078	.686	1.986	-	1.163	-	.741	.823	.174	2.090	-	1.170	.132	1 0 1 0 0
薄地	ウスイ	.062	-	-	-	-	.941	-	-	-	.159	.211	.463	-	-	-	.395	1 0 0 0 1
嘘	ウスジ	.130	.283	.146	.078	-	-	-	-	-	-	-	-	-	-	-	-	0 0 0 1 1
歌	ウタ	.535	.465	.438	2.418	-	.209	-	.106	.692	.212	-	-	-	-	-	-	1 0 0 1 1
歌	ウタイ	.233	.223	.146	.780	-	.105	-	-	.615	.159	-	-	-	-	-	-	0 0 0 1 0
歌	ウタガイ	.069	.121	.073	-	-	-	-	.211	-	.035	-	-	-	-	-	-	0 0 0 1 0
疑	ウタガイ	.082	.081	.073	.156	-	-	-	.106	-	.018	-	-	-	-	-	-	1 0 0 1 1
内	ウチ	.994	1.174	.729	.780	.172	1.045	1.538	1.268	1.615	1.006	.804	.289	1.045	-	1.355	.658	1 0 0 1 1
家	ウチ	.349	.445	.729	.312	-	.105	-	.106	.231	.088	.191	-	-	-	-	1.315	1 0 0 1 0
打	ウチ	.384	.445	.438	.624	.229	.314	-	.106	.461	.247	-	-	-	-	-	-	0 0 0 1 1
打	ウチ	.096	.142	.219	-	-	-	-	-	.077	.018	-	-	-	-	-	-	1 0 1 1 1
打	ウチ	.089	-	.036	-	.686	-	-	-	-	.212	-	-	-	-	-	-	0 1 1 0 1
合	ウチ	.089	-	-	-	.343	.209	-	.211	.154	.212	.364	.405	.523	-	.431	-	1 0 0 0 1
内	ウツクシ	.802	.850	.948	.624	.915	.418	-	.931	.923	.723	.804	.231	.105	-	1.662	1.315	1 0 0 0 1
美	ウツクシ	.130	.202	-	.156	.229	-	-	.106	.154	.124	.230	-	-	-	.493	.526	1 0 0 0 1
美	ウツクシ	.189	.040	.109	-	1.372	-	-	.699	.317	.423	-	-	-	-	-	-	0 1 1 0 1
移	ウツクシ	.130	.081	-	-	.400	-	.699	.317	-	.265	-	-	-	-	-	-	0 1 1 0 1
映	ウツクシ	.075	.081	.182	-	.105	.105	-	.106	-	.085	-	-	-	-	-	-	1 0 0 0 0
器	ウツクシ	.082	-	-	-	.057	1.045	-	-	.077	.212	.651	-	2.508	-	.246	.789	1 0 0 0 0
腕	ウツクシ	.164	.142	.219	.312	.057	.105	-	.106	.308	.124	-	-	-	-	-	-	0 0 0 0 0
腕	ウツクシ	.062	-	.292	.078	-	.911	-	-	-	.159	-	-	-	-	-	-	0 0 0 0 1
頷	ウツクシ	.110	.142	.292	.078	-	-	-	-	-	-	-	-	-	-	-	-	1 0 0 0 0
巧	ウツクシ	.069	.081	.219	.390	-	-	-	.419	.106	.212	-	-	-	-	-	-	1 0 0 0 0
巧	ウツクシ	.192	.162	.109	.390	-	-	-	.419	.106	.212	-	-	-	-	-	-	1 0 1 1 1
生	ウツクシ	.480	.870	.182	.390	-	-	-	.559	.528	.300	.172	-	-	.651	.493	-	0 0 0 0 0
生	ウツクシ	.192	.334	.146	.468	-	-	-	-	.615	.300	-	-	-	-	-	-	0 0 0 0 0
裏	ウツクシ	.171	.223	.365	-	-	-	-	.419	.077	.071	-	-	-	-	-	-	1 0 0 0 0
裏	ウツクシ	.973	.081	.109	.156	7.319	.209	-	-	.231	2.347	2.584	7.288	.209	-	.062	.789	1 1 1 0 0
裏	ウツクシ	-	-	-	-	-	-	-	-	-	-	.172	.521	-	-	-	-	1 1 1 0 0
裏	ウツクシ	-	-	-	-	-	-	-	-	-	-	-	-	-	-	-	-	0 0 0 0 0
裏	ウツクシ	-	-	-	-	-	-	-	-	-	-	.211	.636	-	-	-	-	1 1 1 1 0
裏	ウツクシ	-	-	-	-	-	-	-	-	-	-	.211	.636	-	-	-	-	0 0 0 1 1
裏	ウツクシ	.185	.020	-	-	1.372	-	-	-	.154	.459	.593	1.793	-	-	-	-	0 0 0 0 0
裏	ウツクシ	.103	-	-	-	.853	-	-	-	-	.265	.747	2.256	-	-	-	-	0 0 0 1 1

* <ウツクシ>を見合わせよ。

五 見 出	使 之 用										率 人			位								
	主					友					婦			主								
	特 別 物	小 説	雜 種	婦 生 活	式 生 活	食 生 活	家 計 經 濟	衛 生 養 容	其 他	實 用 記 事	其 他	食 生 活	家 計 經 濟	婦 生 活	式 生 活	實 用 記 事	其 他	金 事 記	特 記	友 用	婦 生 用	
ウラソデ	-	-	-	-	-	-	-	-	-	-	-	-	-	.249	-	-	-	-	0	0	1	1
ウラソノ*	.130	-	-	1.086	-	-	-	-	.385	-	-	-	-	.517	-	-	-	-	0	0	1	0
ウラミゴ	-	-	-	-	-	-	-	-	-	-	-	-	-	-	-	-	-	-	0	0	0	0
ウラメリヤ	-	-	-	-	-	-	-	-	-	-	-	-	-	.191	-	-	-	-	0	0	0	0
ウロ.	.192	.182	.156	.057	.979	-	-	-	.141	-	-	-	-	-	-	-	-	-	0	0	1	0
ウレル	.062	.081	.234	-	.280	-	-	-	.085	-	-	-	-	-	-	-	-	-	0	0	0	0
ウレンイ	.260	.263	.702	-	.140	.106	.154	-	.071	-	-	-	-	-	-	-	-	-	0	0	0	0
ウワガ	.062	.438	-	-	-	-	-	-	.159	-	-	-	-	-	-	-	-	-	0	1	0	0
ウワギ	.103	.109	-	.515	-	-	-	-	.159	-	-	-	-	.191	.578	-	-	-	0	0	0	0
ウワサ	.151	.438	-	.515	-	-	-	-	-	-	-	-	-	-	-	-	-	-	0	0	0	0
ウワエ	.116	-	-	.972	-	-	-	-	.300	-	-	-	-	.172	.521	-	-	-	0	0	1	0
ウワエタ	.062	.101	.109	078.	-	-	-	-	.230	-	-	-	-	.694	-	-	-	-	1	0	0	0
ウワエタテ	.103	.438	-	-	-	-	-	-	.053	-	-	-	-	-	-	-	-	-	0	0	0	0
ウワエタテ	-	-	-	-	.419	-	-	-	-	-	-	-	-	-	-	-	-	-	1	0	0	1
ウワエタテ	-	-	-	-	-	-	-	-	-	-	-	-	-	-	-	-	-	-	1	0	0	0
ウワエタテ	-	-	-	-	-	-	-	-	-	-	-	-	-	-	-	-	-	-	1	0	0	0
ウワエタテ	.108	.202	.182	-	-	-	-	-	.088	-	-	-	-	.174	-	-	.526	-	1	1	0	0
ウワエタテ	.158	.223	.109	.312	-	.209	.140	.154	.088	-	-	-	-	-	-	-	-	-	1	1	0	0
ウワエタテ	.493	.789	.255	.312	.105	1.957	-	.538	.388	-	-	-	-	-	-	-	-	-	1	1	0	0
ウワエタテ	.062	.121	.073	.078	.209	-	-	.077	.053	-	-	-	-	-	-	-	-	-	1	1	0	0
ウワエタテ	.315	.425	.401	.858	-	-	-	-	-	-	-	-	-	-	-	-	-	-	1	1	0	0
ウワエタテ	.116	.040	-	-	.523	.419	.740	-	.265	-	.314	.651	.800	.325	-	-	-	-	1	0	0	1
ウワエタテ	.082	.364	.693	.780	-	-	-	-	.212	-	-	-	-	-	-	-	-	-	1	1	0	0
ウワエタテ	.130	.061	.474	.156	-	-	-	.077	.018	-	-	-	.185	.231	-	-	.526	-	1	1	0	0
ウワエタテ	.151	.142	.401	.078	-	.280	-	.077	.053	-	-	-	-	-	-	-	-	-	0	0	0	0
ウワエタテ	.069	.040	-	-	.627	-	.106	-	.124	-	-	-	-	-	-	-	-	-	0	0	0	0
ウワエタテ	-	-	-	-	-	-	-	-	-	-	.836	-	-	-	-	-	-	-	0	0	0	0
ウワエタテ	.075	.101	.182	-	-	-	-	.077	.018	-	-	-	-	-	-	-	-	-	0	0	0	0
ウワエタテ	.233	.223	.109	.078	.114	.209	.979	.528	.335	.231	.732	-	-	.636	.395	-	-	-	1	0	0	1
ウワエタテ	.439	.040	-	3.488	-	-	-	.106	1.094	-	-	-	-	3.297	.132	-	-	-	1	0	0	1
ウワエタテ	-	-	-	-	-	-	-	-	.191	-	-	-	-	.578	-	-	-	-	1	0	0	0
ウワエタテ	.308	-	-	-	2.459	-	.280	-	.794	-	-	-	-	.983	-	-	-	-	1	0	0	1
ウワエタテ	-	-	-	-	-	-	-	-	-	-	-	-	-	.785	2.371	-	-	-	1	0	0	1

五十 見 順 出 表 し	便 用 之 友 人 生 活 等 位												
	主			婦			之			友			
	本文 全体	特別 読物	小説	雑誌	表 紙 生 活	食 生 活	家 計 経 済	衛生 義 務	その他	実用 記事	その他	主 友 特 記 事	婦 生 実 用
オレ	.151	.142	.335	.312	-	1.567	-	.105	-	.018	-	-	0
オロシ	.103	-	.292	-	1.886	-	-	-	.265	-	-	-	0
オロシ・ス	.144	.061	.146	-	.886	-	-	.077	.159	.517	.116	2.030	0
オワリ	.082	.061	.146	.468	.057	.105	.140	.106	.088	.172	.116	-	0
オワリ・ル	.240	.283	.146	.468	.172	-	.419	.106	.194	-	-	-	0
オンガク	.116	.202	.109	.234	-	-	-	-	.018	-	-	-	0
オンダ	-	-	-	-	-	-	-	-	.268	-	.116	.314	0
オンナ	1.179	1.983	1.751	1.716	-	-	-	.106	.071	.191	.058	.651	0
カ	.062	-	.109	.312	-	.105	-	.106	.035	-	-	-	0
カ	.206	.182	.328	.780	-	.105	-	-	.035	-	-	-	0
ガ	.151	.061	.656	.073	-	-	-	-	-	-	-	-	0
カア	-	-	-	-	-	-	-	-	-	-	-	-	0
カア(オ)	.212	.243	.073	.390	-	-	.634	.461	.212	-	-	-	0
カア(オ)	.116	.243	.182	.468	-	-	-	.106	.035	.364	-	-	0
カア(オ)	.507	.890	.729	.468	-	-	-	.106	.077	-	-	-	0
ガア	.032	-	-	-	-	-	-	.951	.159	-	-	-	0
ガア	-	-	-	-	-	-	-	-	-	.325	.983	-	0
ガア	.075	-	-	-	.629	-	-	-	.194	-	-	-	0
ガア	.080	-	.036	.078	.686	-	-	-	.212	-	-	-	0
カイ	.039	.121	.109	.078	-	-	-	-	-	-	-	-	0
カイ	.418	.465	.182	.858	.114	-	2.237	.106	.388	.249	.058	.418	1.303
カイ	.069	.142	-	.156	-	-	-	-	.018	-	-	-	-
カイ	.254	.324	.438	-	.057	-	.979	-	.159	-	-	-	-
カイ	.082	-	-	-	.686	-	-	-	.212	-	-	-	-
カイ	.075	.020	.219	-	-	-	.140	.106	.071	-	-	-	-
カイ	.075	.081	.146	-	-	-	-	-	.053	-	-	-	-
カイ	.075	.202	.036	-	-	-	-	-	-	-	-	-	-
カイ	.110	.061	.146	.234	-	-	.889	-	.106	-	-	-	-
カイ	.329	.162	.109	.078	1.544	-	.140	.634	.335	.593	1.011	.418	.132
カイ	.539	.301	.511	.156	2.573	.314	.280	-	.971	.613	1.504	.418	.123
カイ	.219	.162	.474	.312	.057	-	-	.423	.154	.230	.116	.209	.246
カイ	.075	.121	.182	-	-	-	-	-	.127	-	-	-	-
カイ	1.288	1.619	2.626	2.106	-	-	.280	.211	.159	.287	.231	-	.869
カイ	.075	.040	.292	-	-	-	-	-	.018	-	-	-	-

(次のページを見よ)

1.247	1.133	2.991	1.092	.229	.105	-	1.797	.615	.529	.976	.651	1.970	2.368	100000
.082	.020	-	.073	-	-	-	.951	.077	.176	.191	-	.616	-	110000
.075	.081	.146	-	-	-	-	.317	-	.053	-	-	-	-	010000
.062	.020	.036	.078	.418	-	-	.106	.077	.106	-	-	-	-	100001
.185	.405	.109	.078	-	-	-	-	.231	.053	-	-	-	-	110101
.151	.121	.255	.312	-	-	-	.423	.077	.088	-	-	-	-	011011
.651	.688	.802	.390	.057	.418	1.818	1.163	.461	.618	.574	1.308	1.478	.263	010000
.075	.121	.073	.078	-	-	.140	-	.077	.035	.211	-	-	-	010000
-	-	-	-	-	-	-	-	-	-	.287	1.568	-	-	100101
[動物]														
カキ・ク	.607	.683	.624	2.459	-	-	1.797	.923	1.270	1.840	2.603	.705	1.973	110100
カキ・ク	.020	.073	.078	.209	-	-	.706	.461	.159	.306	-	.723	-	110100
カキ・ク	-	-	-	.172	1.150	-	.106	-	.265	.172	1.463	.723	.263	010001
カキ・ク	-	-	-	-	-	-	-	-	.071	-	.418	.723	.263	110101
カキ・ク	.243	.109	.078	-	-	-	.106	.231	.071	-	-	-	-	110100
カキ・ク	.182	.109	.078	-	-	.140	.317	.154	.106	.249	.314	.246	.658	110000
カク	.182	-	.078	.057	.523	.419	1.585	.154	.459	.211	.174	.723	-	010000
カク	.445	.255	.078	.057	-	1.398	.211	1.384	.547	.172	-	-	1.184	010000
カク	.096	.121	.146	.057	-	.140	-	.154	.071	-	-	-	-	000000
カク	.075	.036	-	-	-	.639	-	-	.088	-	-	-	-	010000
カク	.062	.073	-	-	.314	-	.211	-	.088	-	-	-	-	000000
カク	.069	.020	.624	-	.105	-	-	-	.018	-	-	-	-	000000
カク	.062	.081	.182	-	-	-	-	-	-	-	-	-	-	000000
カケ	1.720	.870	1.078	4.003	4.494	1.398	1.268	1.384	2.700	2.061	2.314	6.166	1.842	000011
カケ	.233	.474	.468	.057	-	-	-	.231	.071	-	-	-	-	000000
カコ	.121	.146	-	-	-	-	-	-	-	-	-	-	-	000110
カサ	.069	-	-	-	-	-	-	-	-	-	-	-	-	001101
カサ	.069	-	.078	.743	-	-	.106	.077	.176	-	-	-	-	000010
カサ	.185	.073	.078	.457	.105	-	-	-	.265	.517	1.272	.723	.263	000010
カサ	.096	.073	.078	.457	.105	-	-	-	.159	.287	.058	.185	.395	000010
カサ	.075	-	-	.629	-	-	-	-	.191	-	-	-	-	000111
カサ	.069	.146	-	-	-	-	-	-	-	-	-	-	-	000000
カシ	-	-	-	-	-	-	-	.692	.159	-	-	-	-	000000
カシ	.081	-	.078	-	-	.280	-	.154	.071	-	-	-	-	000010
カシ	.116	.036	.078	.418	.209	.423	.106	.154	.159	-	-	-	-	000010
カシ	.178	.202	.073	.172	.209	.423	.106	.154	.194	-	-	-	-	000010
カシ	.069	.101	.073	.156	-	.140	-	-	.018	-	-	-	-	000111

* 「病気になる」の聲を含む

見出し 五、十音順表	使 用 之 友 人 生 活 位														
	主 之 友				人 生				主 友 位						
	文体	特別 動物	小説	雑誌	家庭生活	食生活	家庭生活	衛生美容	その他	英用記事	英用記事	金記事	特記	英用	採用
カズマ	.608	-	3,20 ⁹	-	-	-	-	-	-	-	-	-	-	-	0
カサ	.281	.263	.401	.702	.140	.317	.308	.141	.194	.106	.636	.651	.184	0	
カネ	.075	.137	.146	-	-	1,057	.077	.671	.306	.523	.308	.282	.182	0	
カソク	.062	.202	.292	-	.419	.106	.154	.423	.306	.174	.150	.062	.182	0	
カタ	1,055	.992	1,094	.546	.105	3,171	1,000	1,200	1,168	.636	.651	2,463	1,184	≡	
カタ	.377	.142	.255	.234	2,001	.211	.077	.671	1,129	3,066	.308	.308	.182	≡	
カタ	.288	.020	.036	.234	.400	.814	.154	.282	.306	.521	.523	.062	.182	≡	
カタ	.089	.223	.146	-	.343	.941	.385	.423	.306	.174	1,150	.123	-	≡	
カタ	.110	.142	-	.078	.057	.106	.231	.141	.287	-	-	-	-	0	
カタ	.322	-	-	-	2,573	.280	-	.829	.708	.868	-	-	-	0	
カタ	.103	-	-	-	1,567	-	-	.265	.172	.521	3,867	-	-	0	
カタ	.480	.061	.146	.468	2,059	.941	.461	1,006	.900	.521	1,463	.985	1,052	0	
カタ	.062	-	-	-	-	.105	-	-	.172	.521	-	-	-	0	
カタ	.075	.020	-	-	.629	.740	-	.141	.345	1,041	-	-	-	0	
カタ	.254	.627	.146	.156	-	-	-	.194	-	-	-	-	-	0	
カタ	.075	.142	.036	.156	-	.106	-	.018	-	-	-	-	-	0	
カソブシ	.082	.101	.078	.078	.057	-	.077	.071	.402	-	2,105	-	-	1	
カソウ	.082	.142	.146	-	.209	.209	.077	.071	-	-	-	-	-	0	
カソク	.087	.061	.109	-	.105	.106	-	.018	-	-	-	-	-	0	
カソク	-	-	-	-	.314	-	-	.071	.172	-	.941	-	-	0	
カテ	.541	.708	.365	.156	.172	.314	.559	.565	.498	.116	.792	1,903	.554	1	
カト	.020	.142	.255	-	.515	-	.077	.176	.172	.521	-	-	-	1	
カナイ	.096	.142	.036	-	.140	.106	.077	.053	-	-	-	-	-	0	
カナヅシ	.075	-	-	-	-	-	-	-	.172	-	.941	-	-	0	
カナシ	.123	.182	.073	.546	-	-	-	-	-	-	-	-	-	0	
カナシ	.110	.223	.182	.156	-	-	-	-	-	-	-	-	-	0	
カナタ	.069	.142	.036	.156	.343	.814	.419	.682	.613	.347	.523	.651	.803	0	
カナラズ	.363	.344	.146	-	-	.1163	.692	.565	.613	.347	.523	.651	.803	0	
カナラズ	.062	.061	.036	-	-	.211	.231	.088	-	-	-	-	-	0	

カナリ	(副)	.098	.101	-	.078	.057	-	.140	.317	.231	.141	-	-	-	-	-	-	-	00	00	11	00
カネ	(人)	.144	-	.766	-	-	-	-	-	-	-	-	-	-	-	-	-	-	00	00	11	00
カネ	金	.404	.344	.693	.468	.057	.105	1.119	-	.538	.300	-	-	-	-	-	-	-	00	10	00	00
カネ	鐘	.137	.243	.109	-	-	.105	.280	-	.154	.088	-	-	-	-	-	-	-	00	11	00	00
カネ	非常	.075	.020	.328	-	-	-	-	-	.077	.018	-	-	-	-	-	-	-	00	00	00	00
カネ	彼女	.062	.081	.182	-	-	-	-	-	-	-	-	-	-	-	-	-	-	00	00	00	00
カネ	彼女	.062	.182	-	-	-	-	-	-	-	-	.172	.732	-	-	-	-	-	00	00	00	00
カネ	彼女	-	-	-	-	-	-	-	-	-	-	-	-	-	-	-	-	-	00	00	00	00
カネ	彼女	1.405	1.275	4.741	.858	.057	-	-	-	-	.018	-	-	-	-	-	-	-	00	00	11	00
カネ	彼女	.069	.162	.036	.078	-	-	-	-	-	-	.632	1.909	-	-	-	-	-	00	00	11	00
カネ	彼女	.219	-	-	-	1.830	-	-	-	-	.565	.172	.058	-	-	-	-	-	00	00	00	00
カネ	彼女	.062	.020	.036	-	.114	.105	-	-	.308	.124	-	.308	.395	-	-	-	-	00	00	00	00
カネ	彼女	.110	.061	.036	.234	.114	.105	-	.106	.385	.150	-	-	-	-	-	-	-	00	00	00	00
カネ	彼女	.089	.121	.036	.156	-	-	-	-	.308	.071	-	-	-	-	-	-	-	00	00	11	00
カネ	彼女	-	-	.036	-	.057	-	-	-	.692	.176	.172	.941	-	-	-	-	-	00	00	11	00
カネ	彼女	.075	.081	.036	.234	.057	.209	-	-	-	.053	-	-	-	-	-	-	-	00	00	00	00
カネ	彼女	.069	.101	.073	.156	-	-	.140	-	-	.018	-	-	-	-	-	-	-	00	00	00	00
カネ	彼女	.069	.081	.036	.156	-	-	.280	.106	-	.053	-	-	-	-	-	-	-	00	00	11	00
カネ	彼女	.226	.567	-	.078	-	-	-	-	.385	.088	-	-	-	-	-	-	-	00	00	11	00
カネ	彼女	.151	.061	.036	.078	.286	.209	.559	.423	.154	.300	.172	.058	.526	.246	.526	.263	.263	00	00	11	00
カネ	彼女	.164	.142	.182	.312	.286	-	.140	.106	.077	.141	.536	-	1.601	1.601	.263	-	-	00	00	11	00
カネ	彼女	.096	.162	.036	-	-	-	.140	.211	.154	.088	-	-	-	-	-	-	-	00	00	11	00
カネ	彼女	.164	-	.875	-	-	-	-	-	-	-	-	-	-	-	-	-	-	00	00	11	00
カネ	彼女	.233	-	-	-	1.715	-	.559	-	-	.600	.191	.578	-	-	-	-	-	00	00	11	00
カネ	彼女	.480	.587	.584	.156	.229	.105	.280	.846	.615	.406	.670	2.718	.921	1.108	.921	-	-	00	00	11	00
カネ	彼女	.164	.263	.073	-	-	-	.140	-	.615	.159	-	-	-	-	-	-	-	00	00	11	00
カネ	彼女	.377	.142	.073	.156	.915	1.254	.140	1.374	.154	.776	1.225	.174	2.195	2.340	.263	-	-	00	00	11	00
カネ	彼女	1.460	1.376	5.069	.312	-	-	.280	-	-	.035	-	-	-	-	-	-	-	00	00	11	00
カネ	彼女	.206	.304	.328	-	-	-	-	-	.231	.053	-	-	-	-	-	-	-	00	00	11	00
カネ	彼女	.062	.040	.146	.078	.057	-	-	-	.077	.035	-	-	-	-	-	-	-	00	00	11	00

* 「察」を含む。

五十音順木表し
頁出

便之友活人率(%)

等主友位

カ	主		友		之		婦		人		生		活		その他
	特別 動物	小説	雑誌	衣生活	食生活	家計 總計	衛生 娯楽	その他	実用 記事	衣生活	食生活	家計 總計	衛生 娯楽	その他	
カワ	.069	.142	.073	.078	.156	.156	.156	.078	.000	.058	4.807	.651	.185	.658	0
カウ	.287	.067	-	.156	-	.468	.174	-	.600	-	-	-	-	-	0
カロ	.226	.324	.109	.468	-	.390	.154	-	.174	-	-	-	-	-	0
カリ	.069	.061	-	.390	-	-	.154	-	.095	-	-	-	-	-	0
カク	.082	.121	.146	-	-	-	-	-	.095	-	-	-	-	-	0
カキ	.158	.081	.146	.312	.078	-	.538	-	.364	.174	.209	-	.862	-	1
カケ	.062	-	.766	.078	-	-	-	-	-	-	-	-	-	-	0
カコ	.144	-	.401	-	-	-	-	-	-	-	-	-	-	-	0
カク	.075	-	-	-	-	-	-	-	-	-	-	-	-	-	0
カク	.212	.182	.328	.234	.312	.078	.154	.176	.230	.058	.528	-	.185	.395	1
カク	.473	.668	.438	.312	.078	.078	.538	.353	.306	.058	.528	-	.493	.263	1
カク	.116	.223	.146	.078	.078	.078	.106	.018	.845	-	-	-	.616	.658	1
カク	1.151	1.295	1.605	.858	.078	.078	1.923	.865	-	.116	-	.651	.616	.658	1
カク	.075	.081	.073	.078	.078	.078	.317	.071	-	-	-	-	-	-	0
カク	.089	.020	.073	-	-	-	.106	.176	-	-	-	-	-	-	0
カク	.192	.263	.182	.156	.156	.156	.141	.141	-	-	-	-	-	-	0
カク	.075	.040	.219	.078	.078	.078	.211	.035	-	-	-	-	-	-	0
カク	.096	.101	.109	.078	.078	.078	.317	.106	-	-	-	-	-	-	0
カク	.356	.223	.182	.390	.390	.390	.951	.547	.593	.636	.209	.651	.800	.526	1
カク	.610	.708	1.422	.390	.390	.390	.528	.176	.364	-	.105	-	.800	.658	1
カク	.082	.202	.036	-	-	-	.951	.018	-	-	-	-	-	-	0
カク	.116	.101	.109	-	-	-	.951	.159	-	-	-	-	-	-	0
カク	.075	.223	.078	-	-	-	-	.053	-	-	-	-	-	-	0
カク	.171	.081	.511	.312	.156	.156	.231	-	-	-	-	-	-	-	0
カク	.123	.101	.146	.156	.156	.156	.077	.124	.325	.058	-	-	.985	-	1
カク	.075	.020	.182	.078	.078	.078	.538	.141	-	-	-	-	-	-	0
カク	.349	.142	.182	.078	.078	.078	1.057	.671	.574	.231	.314	.651	.985	.789	1
カク	.062	.292	.292	.156	.156	.156	.140	.018	-	-	-	-	-	-	0
カク	.062	.081	.036	.156	.156	.156	.140	.035	-	-	-	-	-	-	0
カク	.123	.101	.146	.156	.156	.156	.077	.124	.325	.058	-	-	.985	-	1
カク	.075	.020	.182	.078	.078	.078	.538	.141	-	-	-	-	-	-	0
カク	.349	.142	.182	.078	.078	.078	1.057	.671	.574	.231	.314	.651	.985	.789	1
カク	.062	.292	.292	.156	.156	.156	.140	.018	-	-	-	-	-	-	0
カク	.062	.081	.036	.156	.156	.156	.140	.035	-	-	-	-	-	-	0
カク	.123	.101	.146	.156	.156	.156	.077	.124	.325	.058	-	-	.985	-	1
カク	.075	.020	.182	.078	.078	.078	.538	.141	-	-	-	-	-	-	0
カク	.349	.142	.182	.078	.078	.078	1.057	.671	.574	.231	.314	.651	.985	.789	1
カク	.062	.292	.292	.156	.156	.156	.140	.018	-	-	-	-	-	-	0
カク	.062	.081	.036	.156	.156	.156	.140	.035	-	-	-	-	-	-	0
カク	.123	.101	.146	.156	.156	.156	.077	.124	.325	.058	-	-	.985	-	1
カク	.075	.020	.182	.078	.078	.078	.538	.141	-	-	-	-	-	-	0
カク	.349	.142	.182	.078	.078	.078	1.057	.671	.574	.231	.314	.651	.985	.789	1
カク	.062	.292	.292	.156	.156	.156	.140	.018	-	-	-	-	-	-	0
カク	.062	.081	.036	.156	.156	.156	.140	.035	-	-	-	-	-	-	0
カク	.123	.101	.146	.156	.156	.156	.077	.124	.325	.058	-	-	.985	-	1
カク	.075	.020	.182	.078	.078	.078	.538	.141	-	-	-	-	-	-	0
カク	.349	.142	.182	.078	.078	.078	1.057	.671	.574	.231	.314	.651	.985	.789	1
カク	.062	.292	.292	.156	.156	.156	.140	.018	-	-	-	-	-	-	0
カク	.062	.081	.036	.156	.156	.156	.140	.035	-	-	-	-	-	-	0
カク	.123	.101	.146	.156	.156	.156	.077	.124	.325	.058	-	-	.985	-	1
カク	.075	.020	.182	.078	.078	.078	.538	.141	-	-	-	-	-	-	0
カク	.349	.142	.182	.078	.078	.078	1.057	.671	.574	.231	.314	.651	.985	.789	1
カク	.062	.292	.292	.156	.156	.156	.140	.018	-	-	-	-	-	-	0
カク	.062	.081	.036	.156	.156	.156	.140	.035	-	-	-	-	-	-	0
カク	.123	.101	.146	.156	.156	.156	.077	.124	.325	.058	-	-	.985	-	1
カク	.075	.020	.182	.078	.078	.078	.538	.141	-	-	-	-	-	-	0
カク	.349	.142	.182	.078	.078	.078	1.057	.671	.574	.231	.314	.651	.985	.789	1
カク	.062	.292	.292	.156	.156	.156	.140	.018	-	-	-	-	-	-	0
カク	.062	.081	.036	.156	.156	.156	.140	.035	-	-	-	-	-	-	0
カク	.123	.101	.146	.156	.156	.156	.077	.124	.325	.058	-	-	.985	-	1
カク	.075	.020	.182	.078	.078	.078	.538	.141	-	-	-	-	-	-	0
カク	.349	.142	.182	.078	.078	.078	1.057	.671	.574	.231	.314	.651	.985	.789	1
カク	.062	.292	.292	.156	.156	.156	.140	.018	-	-	-	-	-	-	0
カク	.062	.081	.036	.156	.156	.156	.140	.035	-	-	-	-	-	-	0
カク	.123	.101	.146	.156	.156	.156	.077	.124	.325	.058	-	-	.985	-	1
カク	.075	.020	.182	.078	.078	.078	.538	.141	-	-	-	-	-	-	0
カク	.349	.142	.182	.078	.078	.078	1.057	.671	.574	.231	.314	.651	.985	.789	1
カク	.062	.292	.292	.156	.156	.156	.140	.018	-	-	-	-	-	-	0
カク	.062	.081	.036	.156	.156	.156	.140	.035	-	-	-	-	-	-	0
カク	.123	.101	.146	.156	.156	.156	.077	.124	.325	.058	-	-	.985	-	1
カク	.075	.020	.182	.078	.078	.078	.538	.141	-	-	-	-	-	-	0
カク	.349	.142	.182	.078	.078	.078	1.057	.671	.574	.231	.314	.651	.985	.789	1
カク	.062	.292	.292	.156	.156	.156	.140	.018	-	-	-	-	-	-	0
カク	.062	.081	.036	.156	.156	.156	.140	.035	-	-	-	-	-	-	0
カク	.123	.101	.146	.156	.156	.156	.077	.124	.325	.058	-	-	.985	-	1
カク	.075	.020	.182	.078	.078	.078	.538	.141	-	-	-	-	-	-	0
カク	.349	.142	.182	.078	.078	.078	1.057	.671	.574	.231	.314	.651	.985	.789	1
カク	.062	.292	.292	.156	.156	.156	.140	.018	-	-	-	-	-	-	0
カク	.062	.081	.036	.156	.156	.156	.140	.035	-	-	-	-	-	-	0
カク	.123	.101	.146	.156	.156	.156	.077	.124	.325	.058	-	-	.985	-	1
カク	.075	.020	.182	.078	.078	.078	.538	.141	-	-	-	-	-	-	0
カク	.349	.142	.182	.078	.078	.078	1.057	.671	.574	.231	.314	.651	.985	.789	1
カク	.062	.292	.292	.156	.156	.156	.140	.018	-	-	-	-	-	-	0
カク	.062	.081	.036	.156	.156	.156	.140	.035	-	-	-	-	-	-	0
カク	.123	.101	.146	.156	.156	.156	.077	.124	.325	.058	-	-	.985	-	1
カク	.075	.020	.182	.078	.078	.078	.538	.141	-	-	-	-	-	-	0
カク	.349	.142	.182	.078	.078	.078	1.057	.671	.574	.231	.314	.651	.985	.789	1
カク	.062	.292	.292	.156	.156	.156	.140	.018	-	-	-	-	-	-	0
カク	.062	.081	.036	.156	.156	.156	.140	.035	-	-	-	-	-	-	0
カク	.123	.101													

キエール	.178	.162	.401	.234	.057	-	.106	.154	.071	-	-	-	-	-	-	-	-	-	-	00001
キカイ	.192	.304	.073	-	.172	-	.106	.538	.194	-	-	-	-	-	-	-	-	-	-	01001
キカシ	.123	.182	.146	.078	-	-	.106	.231	.071	-	-	-	-	-	-	-	-	-	-	01001
キキク	1.110	1.416	1.605	1.404	.114	.104	.140	.769	.030	.306	-	-	-	-	.185	1.710	-	-	-	11111
キキク	.206	.081	.182	.156	.172	.314	.846	.385	.335	.249	.058	.314	-	.554	-	-	-	-	-	11010
キケン	.192	.243	.182	-	.057	-	.634	.308	.194	.268	-	-	-	.862	-	-	-	-	-	11010
キコニル	.192	.223	.365	.468	.057	1.986	.106	-	.078	.287	-	1.403	-	-	.132	-	-	-	-	01100
キザミ	.164	.020	.073	-	.057	.523	-	.077	.371	-	-	-	-	-	-	-	-	-	-	11110
キジ	.062	.040	.036	-	-	-	-	-	.106	-	-	-	-	-	-	-	-	-	-	11110
キシ	.240	.384	.292	.468	-	-	-	.154	.035	-	-	-	-	-	-	-	-	-	-	00000
キシキ	.585	1.174	.292	.078	.229	.140	.467	.461	.194	.172	-	.836	-	-	.132	-	-	-	-	00000
キシュ	.096	.040	-	-	.286	.639	-	.077	.212	-	-	-	-	-	-	-	-	-	-	01101
キセイ	.075	.040	.219	.078	-	-	-	.154	.035	-	-	.418	-	.308	.132	-	-	-	-	11000
キセツ	.110	-	.073	-	-	.732	.280	.308	.247	.191	-	-	-	-	-	-	-	-	-	11111
キソ	.082	.020	-	-	.229	-	.106	.461	.194	-	-	-	-	-	-	-	-	-	-	10111
キソシ	.062	-	.109	-	.114	.280	.106	.077	.106	-	-	-	-	-	-	-	-	-	-	00000
キソト	.219	.182	.474	.234	-	.105	.106	.385	.124	-	-	-	-	-	-	-	-	-	-	10000
キツキ	.116	.202	.219	-	-	-	-	.077	.018	-	-	-	-	-	-	-	-	-	-	00010
キヌ	.082	.061	.086	-	.457	-	-	-	.141	-	-	-	-	-	-	-	-	-	-	10110
キヌコ	.082	.243	-	-	-	-	-	-	-	-	-	-	-	-	-	-	-	-	-	11100
キヌヨ	.404	-	2.152	-	-	-	-	-	-	-	-	-	-	-	-	-	-	-	-	00000
キノウ	.103	.202	.182	-	-	-	-	-	-	-	-	-	-	-	-	-	-	-	-	00000
キノドク	.062	.081	.146	-	-	-	-	.077	.018	.191	-	1.045	-	-	-	-	-	-	-	10100
キノメ	-	-	-	-	-	-	-	-	-	-	-	-	-	-	-	-	-	-	-	00000
キビシ	.123	.101	.365	.078	-	-	-	.154	.035	-	-	-	-	-	-	-	-	-	-	00000
キブシ	.137	.142	.219	.312	-	-	.106	.154	.058	-	-	-	-	-	-	-	-	-	-	00000
キボ	.075	-	.401	-	-	-	-	-	-	-	-	-	-	-	-	-	-	-	-	00000
キボウ	.192	.344	.073	.078	-	.839	.839	.154	.141	-	-	-	-	-	-	-	-	-	-	00011
キマリ	.171	.263	.073	.156	-	.105	.140	.077	.124	-	-	-	-	-	-	-	-	-	-	11111
キミ	.343	.142	.875	1.170	-	-	.140	.154	.071	.306	-	1.568	-	.062	-	-	-	-	-	01000
キミコ	.082	-	-	-	1.254	-	-	-	.212	-	-	-	-	-	-	-	-	-	-	01001
キミコ	.069	-	.365	-	-	-	-	-	-	-	-	-	-	-	-	-	-	-	-	00001
キミコ	.144	-	.766	-	-	-	-	-	-	-	-	-	-	-	-	-	-	-	-	00001
キメ	.315	.263	.109	.073	.343	-	.699	.211	.512	.191	.405	-	-	.062	.263	-	-	-	-	11111

消
機
械
開
発
会
員
誌
・
研
究
誌

利
危
険
開
発
地

汽
車
技
術
特
性
季
節

基
礎
気
附
絹

絹
子
絹
代
昨
日
氣
毒
木
芽

酸
發
母
希
望
決

君
郎
喜
美
子
喜
美
子
喜
美
子
喜
美
子

見出し	五十年間本表															位						
	主人					友人					生											
	本人	特別	小	大	主	特別	小	大	主	特別	小	大	主	特別	小		大					
キモチ	.863	1.113	1.131	.936	-.863	.162	.109	.468	.209	.559	.423	1.384	.494	.421	.209	1.303	.493	1.315	1	1	1	0
キモノ	.254	.162	.109	.468	.743	.081	.292	.156	.209	.280	.106	.308	.353	.191	.174	-	.123	.658	1	1	1	0
キヤク	.123	.081	.292	.156	-	.061	.086	.390	.105	.280	-	.077	.071	.172	-	-	1.184	-	1	1	1	0
キヤクイ	.069	.081	-	-	.172	-	-	-	-	.140	-	.154	.106	-	-	-	-	-	1	1	1	0
キヤクザア	.062	-	-	-	.457	-	-	-	-	-	.106	-	.159	.211	-	-	1.447	-	1	1	1	0
キヤクベツ	.123	.020	-	.078	1.672	.020	.086	.312	1.672	-	-	-	.282	.345	-	-	.658	-	1	1	1	0
キヤクユ	.062	.061	.182	-	-	.061	.182	-	.105	-	-	-	.018	-	-	-	-	-	1	1	1	0
キユウ	.514	.020	.036	.312	3.031	.020	.036	.312	.418	-	.634	.461	1.218	.919	2.545	-	.223	.263	1	1	1	0
キユウカワ	.200	.283	.547	-	.057	.283	.547	-	.209	-	.423	.154	.159	.172	-	-	1.181	-	1	1	1	0
キユウジッセンチ	-	-	-	-	-	-	-	-	-	-	-	-	-	.268	-	-	.132	-	1	1	1	0
キユウズ	.062	-	-	-	.515	-	-	-	-	-	-	-	.159	-	-	-	-	-	1	1	1	0
キユウユ	.158	-	-	-	-	-	-	-	1.672	-	.740	-	.406	.555	1.881	-	.677	-	1	1	1	0
キユウリ	.069	.182	-	-	1.045	.182	-	-	1.045	-	-	-	.176	-	-	-	-	-	1	1	1	0
キヨ(オ)	.062	.182	-	.702	-	.062	-	-	-	-	-	-	-	-	-	-	-	-	1	1	1	0
キヨウ	.096	.243	-	-	-	.243	-	-	.209	-	-	-	.085	-	-	-	-	-	1	1	1	0
キヨウイ	.713	.708	1.422	1.794	-	.708	1.422	1.794	-	.140	.211	.308	.124	-	-	-	-	-	1	1	1	0
キヨウイイ	.137	-	-	-	1.144	-	-	-	-	-	-	-	.353	-	-	-	-	-	1	1	1	0
キヨウイイク	.110	.182	-	-	-	.182	-	-	-	-	-	.538	.124	-	-	-	-	-	1	1	1	0
キヨウシ・スル	-	.020	-	-	-	.020	-	-	-	2.097	-	-	.265	.249	1.359	-	-	-	1	1	1	0
キヨウシヤ	.110	.020	-	-	-	.020	-	-	-	-	-	-	.265	-	-	-	-	-	1	1	1	0
キヨウジュ	.089	.121	-	-	.057	-	-	-	-	-	.423	.077	.124	-	-	-	-	-	1	1	1	0
キヨウジュ	.103	.304	-	-	-	.304	-	-	-	-	-	-	.071	-	-	-	-	-	1	1	1	0
キヨウジイ	.103	.121	.146	.078	-	.121	.146	.078	-	-	.211	.154	.071	-	-	-	-	-	1	1	1	0
キヨウジイト	.082	.101	-	.234	-	.101	-	.234	.20	.140	-	.077	.071	-	-	-	-	-	1	1	1	0
キヨウミ	.158	.162	.182	.078	-	.162	.182	.078	-	.140	-	.615	.159	-	-	-	-	-	1	1	1	0
キヨウリヨク	.062	.040	.036	-	-	.040	.036	-	-	.140	-	.385	.106	-	-	-	-	-	1	1	1	0
キヨク	.062	-	-	-	-	-	-	-	-	.419	-	.385	.141	-	-	-	-	-	1	1	1	0
キヨクスル	.062	.020	-	.156	-	.020	-	.156	-	-	-	.461	.106	-	-	-	-	-	1	1	1	0
キヨクネ	.082	.142	-	.078	-	.142	-	.078	-	.280	-	.154	.071	-	-	-	-	-	1	1	1	0

キライ	雄	.082	.121	.073	.156	-	.114	-	-	-	.154	.085	-	-	-	00100	11000
キラ	鬚	.075	.081	.474	.234	-	-	-	-	-	.154	.071	-	-	-	00100	11010
キラ	切	.548	.101	.624	.624	-	1.029	2.926	.140	.423	.231	.933	2.412	.732	10.450	00000	00000
キラ	義理	.061	.061	.219	-	-	-	-	-	-	-	-	.211	.636	-	11100	11011
キラ	切音線	-	-	-	-	-	-	-	-	-	-	-	-	-	-	10000	10000
キラ	切	.226	-	-	-	-	1.830	.105	-	-	-	.582	.536	1.620	-	10000	10000
キラ	切開	.110	.040	-	-	-	.743	.105	-	-	-	.247	.172	.521	-	10010	10010
キラ	切身	-	-	-	-	-	-	-	-	-	-	-	.172	.941	-	00000	00000
キラ	切	.254	-	.036	-	-	2.001	-	-	.077	.077	.635	-	-	-	11011	11011
キラ	切	.069	.040	.073	.078	-	.057	.209	.140	-	.077	.088	-	-	-	10000	10000
キレイ	結麗	.377	.324	.146	.234	-	.286	1.463	-	.740	.461	.565	.861	.289	1.359	10000	10000
キワ	橋	.082	.061	.109	.312	-	-	-	-	.106	.077	.085	-	-	-	10010	10010
キン	鐘	.096	.142	.073	.312	-	-	-	-	.077	.077	.018	-	-	-	00010	00010
キン	近所	.151	.121	.073	.078	-	-	-	.839	.106	.461	.229	-	-	-	10000	10000
キン	藥物	.062	.061	-	-	-	.057	-	-	.317	.154	.106	-	-	-	11110	11110
ク	句	.103	.040	-	.624	-	-	-	-	-	.385	.088	-	-	-	00001	00001
ク	具	.096	.020	-	-	-	-	1.359	-	-	-	.229	-	-	-	01000	01000
ク	食	.158	.202	.255	.312	-	-	-	.140	-	.077	.055	-	-	-	00010	00010
ク	空氣	.103	.101	.073	-	-	-	-	.634	.154	.154	.141	.249	.418	.554	00010	00010
ク	空	.075	.182	.036	-	-	-	-	.140	-	-	.018	-	-	-	00010	00010
ク	九月	.116	.162	.109	-	-	-	-	.140	.317	.077	.106	-	-	-	00010	00010
ク	鎖	.445	.040	-	.078	-	1.658	-	4.614	-	-	1.094	.172	.521	-	00000	00000
ク	九時	.069	.061	.109	-	-	-	-	.140	.211	.077	.071	.670	1.967	.132	11011	11011
ク	嶺	.110	.263	-	-	-	-	.314	-	-	-	.053	-	-	-	00100	00100
ク	若心	.062	.081	.036	.078	-	-	.105	.140	-	.077	.053	-	-	-	00100	00100
ク	菜	.192	.202	.073	.078	-	-	-	1.585	-	-	.265	.421	-	1.355	00100	00100
ク	崩	.110	.162	.036	.156	-	.172	.105	.140	-	.088	.088	-	-	-	10100	10100
ク	癖	.151	.162	.328	.156	-	-	.105	.106	.077	.077	.053	-	-	-	10111	10111
ク	口	1.103	.931	1.094	.702	-	.686	.627	.419	3.171	1.923	1.341	2.048	.463	1.463	1.842	1.842
ク	口	.473	.465	.656	.234	-	.114	.209	.140	1.480	.461	.441	.593	.405	.418	.921	.921
ク	口	.075	-	-	-	-	.572	.105	-	-	-	.194	-	-	-	11110	11110
ク	口	.130	-	-	-	-	1.086	-	-	-	-	.355	-	-	-	11000	11000
ク	口	-	-	-	-	-	-	-	-	-	-	-	.230	.694	-	11000	11000

* <ヌノ> をも見よ。

見出し	五 十 番 順 本 表 出										率 婦 人 生 活										位 等 主 友 生 産									
	主 之 友					使 之 友					婦 人 生 活					主 友 生 産														
	本 金 体	特 別 記 帳	小 親	雜	其 他	本 金 体	特 別 記 帳	小 親	雜	其 他	使 用 記 帳	生 活	家 計 積 蓄	生 活	其 他	使 用 記 帳	生 活	家 計 積 蓄	生 活	其 他	使 用 記 帳	生 活	家 計 積 蓄	生 活	其 他					
クチベニ	.281	.040	.146	.078	.105	.057	.105	.105	.000	.421	.159	.132	.132	.132	.132	.132	.132	.132	.132	.132	.132	.132	.132	.132	.132	.132				
クチツ	.082	.101	.219	.078	.846	.114	.846	.846	.035	.172	.035	.035	.035	.035	.035	.035	.035	.035	.035	.035	.035	.035	.035	.035	.035	.035				
グツト	.082	.061	.036	.390	.105	.114	.105	.105	.053	.230	.053	.053	.053	.053	.053	.053	.053	.053	.053	.053	.053	.053	.053	.053	.053	.053				
クツツ	.069	.121	.073	-	.211	-	.211	.211	.035	.230	.035	.035	.035	.035	.035	.035	.035	.035	.035	.035	.035	.035	.035	.035	.035	.035				
クニ	.247	.283	.146	.390	.105	.229	.146	.390	.229	.230	.229	.229	.229	.229	.229	.229	.229	.229	.229	.229	.229	.229	.229	.229	.229	.229				
クビウ	.199	.162	.292	.156	.423	.172	.292	.156	.194	.230	.194	.194	.194	.194	.194	.194	.194	.194	.194	.194	.194	.194	.194	.194	.194	.194				
クメ	.103	.081	-	-	.559	.172	.559	.559	.503	.345	.503	.503	.503	.503	.503	.503	.503	.503	.503	.503	.503	.503	.503	.503	.503	.503				
クラ	.207	-	1.422	-	-	-	1.422	-	-	.345	-	-	-	-	-	-	-	-	-	-	.345	-	-	-	-	-				
クライン	.237	.324	.656	-	.211	-	.656	-	.077	.208	.077	.211	.211	.077	.077	.077	.077	.077	.077	.077	.208	.077	.211	.211	.077	.077				
クラウン	.192	.304	.109	.156	.106	.057	.109	.156	.538	.141	.106	.106	.106	.538	.141	.106	.106	.106	.106	.141	.208	.106	.106	.106	.106	.106				
クラシス	.116	.121	.073	-	.280	.057	.073	-	.077	.159	.077	.280	.280	.077	.159	.077	.077	.077	.077	.159	.159	.077	.280	.280	.077	.077				
クラペル	.062	.061	-	-	.211	.114	.061	-	-	.106	.114	.211	.211	.077	.106	.114	.211	.211	.106	.106	.106	.106	.106	.106	.106	.106				
クリイ	.062	.162	.365	.078	.317	.400	.365	.078	.231	.318	.400	.317	.317	.231	.318	.400	.317	.317	.317	.318	.318	.317	.317	.317	.317	.317				
クリエシ	.234	-	.182	.312	.211	-	.312	.312	.154	.071	-	.211	.211	.154	.071	-	.211	.211	.211	.071	.211	.211	.211	.211	.211	.211				
クリコシ	.178	.263	.182	.312	.106	-	.312	.312	.077	.035	-	.106	.106	.077	.035	-	.106	.106	.106	.035	.035	.035	.035	.035	.035	.035				
クリシ	.075	.121	.109	.078	.106	-	.109	.078	.077	.071	-	.106	.106	.077	.071	-	.106	.106	.106	.071	.071	.071	.071	.071	.071	.071				
クリシス	.083	.142	.109	.078	.106	-	.109	.078	.077	.018	-	.106	.106	.077	.018	-	.106	.106	.106	.018	.018	.018	.018	.018	.018	.018				
クリシス	.082	.020	.255	.078	.106	-	.255	.078	-	-	-	.106	.106	-	-	-	.106	.106	.106	-	.191	.106	.106	.106	.106	.106				
クルリ	.082	.121	.073	.234	.106	-	.073	.234	.077	.018	-	.106	.106	.077	.018	-	.106	.106	.106	.018	.018	.018	.018	.018	.018	.018				
クルル	1.604	2.368	2.626	1.014	.423	.057	2.626	1.014	.461	.565	.057	.423	.423	.461	.565	.057	.423	.423	.423	.565	.565	.565	.565	.565	.565	.565				
クル	.082	-	.073	-	.106	.286	.073	-	.231	.176	.286	.106	.106	.231	.176	.286	.106	.106	.106	.176	.176	.176	.176	.176	.176	.176				
クロー	.082	.020	.255	.078	.106	-	.255	.078	-	-	-	.106	.106	-	-	-	.106	.106	.106	-	.191	.106	.106	.106	.106	.106				
クロー	.151	.101	.182	.156	.317	.172	.182	.156	.154	.176	.172	.317	.317	.154	.176	.172	.317	.317	.317	.154	.230	.317	.317	.317	.317	.317				
クロー	.158	.243	.182	.234	.154	-	.182	.234	.154	.053	-	.154	.154	.053	.053	-	.154	.154	.154	.053	.230	.154	.154	.154	.154	.154				
クロー	.062	.061	.036	-	.423	-	.036	-	.423	.159	-	.423	.423	.159	.159	-	.423	.423	.423	.159	.287	.423	.423	.423	.423	.423				
クロー	.528	.061	.036	-	.280	.686	.036	-	.803	1.288	.686	.280	.280	.803	1.288	.686	.280	.280	.280	.803	1.665	.280	.280	.280	.280	.280				
クロー	.069	.081	.073	.156	.154	-	.073	.156	.154	.035	-	.154	.154	.035	.035	-	.154	.154	.154	.035	.035	.035	.035	.035	.035	.035				
クロー	.075	.020	.036	-	.317	.229	.036	-	.159	.159	.229	.317	.317	.159	.159	.229	.317	.317	.317	.159	.364	.317	.317	.317	.317	.317				
クロー	.062	.020	.073	.234	.231	-	.073	.234	.231	.053	-	.231	.231	.053	.053	-	.231	.231	.231	.053	.053	.053	.053	.053	.053	.053				
クロー	.116	.101	.146	-	.419	-	.146	-	.077	.141	-	.419	.419	.077	.141	-	.419	.419	.419	.141	.141	.141	.141	.141	.141	.141				
クロー	.062	.101	.101	-	.106	-	.101	-	.231	.071	-	.106	.106	.231	.071	-	.106	.106	.106	.071	.071	.071	.071	.071	.071	.071				
クロー	.178	.202	.036	-	.211	-	.036	-	.585	.265	-	.211	.211	.585	.265	-	.211	.211	.211	.265	.265	.265	.265	.265	.265	.265				

五十音順本表 見出し	便之友(%)										率				位									
	主					友					婦		人		生		活		主		友		位	
	本文 金額	特別 贈物	小説	雑誌	婦 生活	衣食 生活	家計 総計	娯楽 費	その他	実用 記事	実用 記事	衣食 生活	娯楽 費	家計 総計	衛生 費	その他	念 記事	特 種	友 友	友 友	友 友	友 友	友 友	友 友
～シ～スル																								
ゲンキン	.082	.081	.036	.078	.057	-.140	-.423	.077	.053															
ゲンケイ	.082	.081	.036	.078		.419			.053															
ケンコウ	.411				3.431				1.059	.364	1.099													
～サン(オ)	.180	.121	.036	.078		.280	.423	.385	.194	.325	.105	.800			.395									
ゲンザイ	.425	.769	.255	.078		.105	.979	.385	.382															
ゲンジツ	.082	.162	.146																					
コ	1.007	1.093	1.714	1.794		.105	.839	.740	.406															
～サン(オ)	.123	.081	.073					.692	.212															
コイ	4.872	5.261	4.376	5.773	2.916	2.195	7.550	6.236	4.535	4.920	3.066	4.494	13.029	7.019	3.532									
コイ	.110	.020	.073		.057	.418	.634	.154	.229	.325	.058	.732		.554										
コイ	.521	.088	.401	.312		.105	.419	1.163	.476	.364	.058			.985	.263									
コイ	.973	.020	.056	.936	5.146	.418	.280	1.797	2.259	2.144	5.263			.308	2.105									
コイ	.182	.182	.219	.936																				
コイシイ	.069	.101	.036	.312																				
コイシイ	.260		1.386	.078																				
コイビト	.116	.304	.036	.078																				
コイカ	1.110	1.093	1.094	1.014		.636	1.398	1.480	1.147	.842	.058	.523	1.303	1.970	.526									
コイカ	.123	.142	.036		.114			.846	.176	.440	.116	.105		1.231										
コウガイ	.069	.081	.146		.057				.085	.249	.347			.369	.132									
コウガイ	.075	.040			.114	.105		.528	.159															
コウジヨウ	.171	.384		.078		.699			.088	.383				1.231										
コウスイ																								
コウチン	.089						1.818		.229															
コウノヨシ	.185		.985																					
コウバシイ	.020																							
コウフク	.506		.584			.836		.692	.141															
コウフク	.089								.159															
コウエ	.863	.688	2.539	1.248	.057		.140	.231	.088															
コエルト	.164	.324	.036	.234	.057			.231	.071	.172	.347				.395									
コオヒイ	.069	.020	.109	.234		.209		.077	.053	.191					.123									
コオトル	.096	.020					1.374		.229	.287					.924									
コカイ	.089	.020			.629		.106		.212															

五 十 音 順 本 表 見 出	便 用 之 友										率 (%)				等 位					
	主		婦		之		友		用		婦		人		生 活		主		友	
	特 別 記 事	小 説	雑 誌	衣 生 活	食 生 活	計 算 経 済	衛 生 美 容	其 他	実 用 記 事	衣 生 活	食 生 活	計 算 経 済	衛 生 美 容	其 他	会 記 事	説 明 書	実 用 書	婦 生 活	実 用 書	
コトシ	.178	.243	.109	.057	.231	.194	.231	.282	.249	.105	.651	.062	1.315	1	1	1	0			
コトホ	.658	.749	1.167	.936	.846	.282	.846	.282	.249	.105	.651	.062	1.315	1	1	1	0			
コトモ	1.836	1.841	1.641	.468	.886	2.223	6.614	2.223	1.001	.174	2.606	1.001	3.157	1	1	1	0			
コトモ	.432	.850	.255	-	.769	.247	.769	.247	-	-	-	-	-	1	1	1	0			
コトモ	.108	.020	.086	.743	.077	.229	.077	.229	-	-	-	-	-	1	1	1	0			
コトモ	.110	.223	.109	.078	.077	.018	.077	.018	-	-	-	-	-	1	1	1	0			
コトモ	.206	.020	-	.057	.077	.512	.077	.512	.306	.413	.739	.616	-	1	1	1	0			
コトモ	.069	.121	-	.073	.154	.053	.154	.053	.191	-	-	-	-	1	1	1	0			
コトモ	-	-	-	-	-	-	-	-	-	.941	.941	-	-	0	0	0	0			
コトモ	.069	.036	.036	.057	.078	.159	.078	.159	.670	3.638	-	-	-	0	0	0	0			
コトモ	.158	.202	.182	.156	.077	.106	.077	.106	-	-	-	-	-	1	1	1	0			
コトモ	.151	.081	.078	.078	.077	.371	.077	.371	.249	.116	.523	.246	.263	1	1	1	0			
コトモ	.075	.020	.036	.078	.154	.083	.154	.083	-	-	-	-	-	1	1	1	0			
コトモ	.130	.081	.109	.078	.077	.194	.077	.194	.536	2.508	-	.185	.132	1	1	1	0			
コトモ	.137	.020	-	.936	-	.124	-	.124	-	-	-	-	-	1	1	1	0			
コトモ	.069	.020	-	.418	.154	.159	.154	.159	.440	1.272	-	.062	-	1	1	1	0			
コトモ	.075	.020	.036	.078	.154	.194	.154	.194	-	-	-	-	-	1	1	1	0			
コトモ	.425	-	-	2.173	-	1.094	-	1.094	-	-	-	-	-	1	1	1	0			
コトモ	.281	.101	.073	.078	.154	.582	.154	.582	.734	.521	1.881	.924	.595	1	1	1	0			
コトモ	.116	.020	-	.078	-	.282	-	.282	-	-	-	-	-	1	1	1	0			
コトモ	.329	.344	.511	.624	.308	.159	.308	.159	.172	.058	.369	.369	.263	1	1	1	0			
コトモ	.192	-	-	1.601	.494	.494	.494	.494	.632	1.677	.374	.132	.132	1	1	1	0			
コトモ	.192	-	-	2.230	.688	.191	.688	.191	.578	-	-	-	-	1	1	1	0			
コトモ	.137	.101	.036	.057	.494	.247	.494	.247	1.015	5.330	.123	.123	-	1	1	1	0			
コトモ	.103	-	.255	.156	.461	.106	.461	.106	-	-	-	-	-	1	1	1	0			
コトモ	.069	.142	.073	.078	-	.106	-	.106	-	-	-	-	-	1	1	1	0			
コトモ	.158	.121	.109	.390	.231	.159	.231	.159	-	-	-	-	-	1	1	1	0			
コトモ	.082	.061	.036	.156	.231	.106	.231	.106	-	-	-	-	-	1	1	1	0			

見出し	便率 (%)										等位				
	主之友					人					主		友		
	本文 全体	特別 読物	小説	雑誌	生涯	生涯	生涯	生涯	生涯	生涯	生涯	生涯	生涯	生涯	生涯
サンボン	-	-	-	-	-	.280	.231	.418	-	.526	0	0	0	0	1
サンマイ	.069	.162	.073	-	-	.191	.174	.523	-	.732	0	0	0	0	0
シ	.130	.162	.146	.234	-	-	-	-	-	-	0	0	0	0	0
シ	1.405	.040	.086	.702	8.120	3.044	7.401	.523	-	2.105	0	0	0	0	0
シ	19.235	17.706	18.782	12.872	18.641	22.589	18.046	18.915	26.059	28.814	23.546	23.546	23.546	23.546	23.546
シ	.069	-	-	.468	-	-	-	-	-	-	-	-	-	-	-
シ	.089	-	-	.848	.105	.287	.521	.105	-	.185	0	0	0	0	0
シ	.151	-	-	1.086	.209	.388	.231	-	-	.263	0	0	0	0	0
シ	.076	-	-	.229	.314	.194	-	-	-	-	0	0	0	0	0
シ	.110	.223	.073	.234	-	-	-	-	-	-	0	0	0	0	0
シ	.075	.202	.036	-	-	-	-	-	-	-	0	0	0	0	0
シ	.110	-	-	-	1.567	.282	-	-	-	-	0	0	0	0	0
シ	.897	.040	-	-	5.226	.888	9.614	-	.062	-	0	0	0	0	0
シ	.836	.425	.328	.702	.209	.176	.231	-	.493	.732	0	0	0	0	0
シ	.233	.384	-	1.170	-	-	-	-	-	-	0	0	0	0	0
シ	.075	.223	-	-	-	-	-	-	-	-	0	0	0	0	0
シ	1.240	1.497	2.480	.702	-	1.119	.174	.209	.651	2.401	1.842	1.842	1.842	1.842	1.842
シ	.158	.162	.182	.078	.343	.159	.231	-	-	.369	.263	.263	.263	.263	.263
シ	.696	.182	-	.156	-	.053	-	-	-	-	-	-	-	-	-
シ	.116	.162	.073	.078	-	.106	-	-	-	-	-	-	-	-	-
シ	.439	.405	.474	.156	.057	.385	.106	.106	.106	.106	.106	.106	.106	.106	.106
シ	.151	.020	.073	.156	.515	.300	.106	.106	.106	.106	.106	.106	.106	.106	.106
シ	.075	.040	.073	.078	-	.106	.106	.106	.106	.106	.106	.106	.106	.106	.106
シ	.069	.020	.086	.078	-	.124	.124	.124	.124	.124	.124	.124	.124	.124	.124
シ	.096	.101	.146	.234	-	.035	.035	.035	.035	.035	.035	.035	.035	.035	.035
シ	.103	.061	.073	.156	-	.141	.141	.141	.141	.141	.141	.141	.141	.141	.141
シ	.898	1.072	.328	.468	.105	1.112	.112	.112	.112	.112	.112	.112	.112	.112	.112
シ	.103	.121	.182	.078	.280	.053	.053	.053	.053	.053	.053	.053	.053	.053	.053
シ	-	-	-	-	-	-	-	-	-	-	-	-	-	-	-
シ	-	-	-	-	-	-	-	-	-	-	-	-	-	-	-
シ	-	-	-	-	-	.230	.636	.636	.636	.636	.636	.636	.636	.636	.636
シ	-	-	-	-	-	.172	.636	.636	.636	.636	.636	.636	.636	.636	.636
シ	-	-	-	-	-	.211	.636	.636	.636	.636	.636	.636	.636	.636	.636

シヅヨウ	.082	.121	.219	-	-	-	-	-	.088	-	-	-	-	-	-	000000
シヅヨウ	.062	.020	.219	-	-	-	-	-	.106	-	-	-	-	-	-	000000
シヅヨウ	.137	.162	.219	-	-	.106	.385	.385	.106	-	-	-	-	-	-	000010
シヅシ	.240	.384	.328	.078	-	.317	.308	.308	.106	-	-	-	-	-	-	101111
シヅシ	.137	.121	.255	.078	.057	.105	-	-	-	-	-	-	-	-	-	100011
シヅカ	.391	.263	.584	.936	.057	.105	.846	.282	.282	.523	.431	.395	.431	.395	-	101111
シヅミ	.062	.081	.182	-	-	-	-	-	-	-	-	-	-	-	-	000000
シヅセ	.384	.243	.365	.468	.057	.105	1.230	.494	.494	.176	.105	.132	.616	.132	-	000011
シヅタ	.624	.283	.438	.702	1.887	.523	.615	.988	.988	.861	.369	1.184	.862	.921	-	000000
シヅイ	.267	.384	.401	.294	.114	-	.077	.106	.106	-	-	-	-	-	-	000000
シヅイ	.137	.142	.219	.078	-	.280	.308	.106	.106	-	-	-	-	-	-	000011
シヅガ	.110	.040	.182	-	-	.140	.308	.159	.159	-	-	-	-	-	-	000011
シヅガ	.137	.121	.086	.156	-	.105	.308	.194	.388	.172	.405	.192	.862	.921	-	000000
シヅガ	.103	-	-	-	.858	-	-	.265	.194	.172	.359	-	.369	1.184	-	111111
シヅク	.082	.101	.146	.078	-	.140	.077	.085	.085	-	-	-	-	-	-	000011
シヅク	.062	-	-	-	-	-	-	.159	.159	-	-	-	-	-	-	000011
シヅク	.089	.040	-	-	.114	.523	.077	.147	.147	.172	.405	.192	.616	.132	-	000011
シヅマ	.151	-	-	-	1.258	-	-	.388	.388	.230	.694	-	.862	.921	-	000000
シヅマ	.470	.040	.086	.912	4.174	.732	.846	1.782	1.782	1.665	4.396	.216	.369	1.184	-	101111
シヅマ	.062	.101	-	.156	-	.280	-	.085	.085	.172	.521	-	-	-	-	000100
シヅマ	-	-	-	-	-	-	-	-	-	.287	.521	.658	-	-	-	000000
シヅマ	-	-	-	-	-	-	-	-	-	.105	.105	-	-	-	-	000000
シヅマ	.329	.587	.182	.390	-	.105	.308	.159	.159	-	-	-	-	-	-	000100
シヅカ	.116	.162	.255	.078	.057	-	-	.018	.018	-	-	-	-	-	-	000000
シヅカ	.110	.061	.328	-	-	-	.308	.071	.071	-	-	-	-	-	-	000000
シヅカ	.151	.162	.109	.156	.172	.105	.154	.159	.159	.230	.174	.105	.216	.526	-	000100
シヅカ	.089	.101	.086	.078	.172	-	.077	.106	.106	-	-	-	-	-	-	000000
シヅカ	.110	-	-	-	-	-	1.230	.282	.282	-	-	-	-	-	-	010100
シヅカ	.110	.121	.086	.078	.229	.280	.154	.529	.529	.402	1.099	-	-	.263	-	110100
シヅカ	.130	-	.086	-	.972	-	.077	.318	.318	.440	.983	.062	.062	.526	-	000000
シヅカ	.082	-	.146	.294	-	.105	.077	.088	.088	-	-	-	-	-	-	101111

次女
師匠
事情
自信

シヅヨウ
シヅヨウ
シヅシ
シヅシ

静沈
姿勢
自然

シヅカ
シヅミ
シヅセ
シヅタ

次第
時代
徒

シヅイ
シヅイ
シヅガ
シヅガ

支度
下唇
仕立
下前
七

シヅク
シヅク
シヅマ
シヅマ

七月
72cm
7cm
→ナナメ
裏

シヅマ
シヅマ
シヅマ
シヅマ

(写)
実家

シヅカ
シヅカ
シヅカ

漆喰
壁
実際
10cm
室内

シヅカ
シヅカ
シヅカ
シヅカ

五 見 出 順 本 表 し	率 (%)										等位			
	使					用					主			位
	本文 金体	特別 脱物	小説	雑	婦	之	友	生	活	その他	金 記事	特 脱	実 用	
質問 質問 奥力 失礼 自転車 指尋	.089 .062 .082 .081 .081 .116	.121 .101 .081 .081 .081	.086 - .109 - .109	- - .078 - -	- .114 - .057 -	- - - - - .839	家計 経済 .140 - .559 .140	衛生 美容 - .106 .317	- - .062 -	.053 .071 .018 .088 .176	- - .651 -	- - -	0 0 0 0 0 0	
自転車 地直 品物 死	.144 .089 .171 .411	.121 - .081 .627	.292 - .073 .547	.078 .780 .078 .624	- - .801 -	- - .419 .419	- - .106	- -	- -	.106 - .318 .106	- .636 -	- -	0 0 0 1 0 0	
地縫 ④ 志	.062 .103 .089 .103	- - - .142	- - - .182	- - - .234	.515 .858 .572 -	- - -	- -	- -	- -	.159 .265 .176 -	- -	- -	0 0 0 0 0	
芝居 地肌 曹 衆沢 自分	.103 .285 .089 1.816 .086	.182 .263 .202 .691 .101	.073 .729 .234 2.991 .086	.312 .234 - .468 .156	- .114 .172 -	- .209 .140 1.957 .740 .211	.106 .077 -	- -	.369 .554	.172 .306 .124	.314 .732 -	- -	0 0 0 1 0 1 0	
コ バ(記事) / 4 脂肪 絞	.123 - .188	- - .020	- - -	- - -	1.029 .286 .041	.280 .211 .308	- -	- -	.862 .185	.318 -.388	.105 1.254	- -	0 1 1 1 1 1	
島 織 姉妹 了 始末	.185 .103 .089 2.284 .116	.346 .020 .040 2.954 .061	.073 .078 .328 2.115 .109	.546 - .078 1.950 .078	- .743 -	- .140 1.258 3.171 -	- .077 2.845 .077	- -	- 2.401 -	.229 .035 1.712 .176	- 1.157 -	- -	0 1 0 1 0 1 1	
汚点 謎 事務所 緋	- .151 .082 .082 .110	- .067 .081 .101 .020	- .624 .109 .146 -	- .234 .234 .078	- .057 -	- .732 .140 -	.211 .106 -	- -	.554	.211 .194 .035 .247	- -	- -	1 0 0 0 0 0 1	

シメシ・ス	.144	.182	.182	.078	-	-	.140	.211	.231	.106	-	-	-	-	-	-	-	-	11101	00010	00010	00000
シヤカイ	.096	.292	.312	-	-	-	-	-	.077	.018	-	-	-	-	-	-	-	-	11001	00000	00000	00000
シヤケツ	.151	.283	.255	-	-	-	-	-	-	.752	-	-	-	-	-	-	-	-	11101	00010	00010	00000
シヤクセン	.349	.668	.401	.156	.057	.105	-	.106	.154	.088	-	-	-	-	-	-	-	-	11101	00010	00010	00000
シヤクセンブ	.116	.073	.858	.858	-	.105	-	.317	-	.071	-	-	-	-	-	-	-	-	11101	00010	00010	00000
シヤクセン	.069	.109	.234	.234	-	.140	-	.106	.461	.018	-	-	-	-	-	-	-	-	11101	00010	00010	00000
シヤクセン	.089	.101	.078	.078	-	-	.140	.211	.308	.124	.498	.116	.105	.062	2.894	.062	.798	-	11101	00010	00010	00000
シヤクセン	.199	.283	.292	-	-	-	.140	.211	.308	.124	.498	.116	.105	.062	2.894	.062	.798	-	11101	00010	00010	00000
シヤクセン	.514	.061	.036	.156	2.802	.418	-	1.480	.154	1.218	.881	2.198	-	.123	.798	.123	.798	-	11101	00010	00010	00000
シユウイ	.200	.248	.182	-	.858	.209	-	.106	.231	.371	.517	1.215	.105	.185	.263	.185	.263	-	11000	11000	11000	11000
シユウイ	.260	.020	.020	.234	1.258	.627	-	.317	.231	.600	.498	1.388	-	-	.263	-	.263	-	11000	11000	11000	11000
シユウイ	.082	-	-	.986	-	-	-	-	-	-	.172	.521	-	-	-	-	-	-	11001	00001	00001	00001
シユウイ	.075	.223	-	-	-	-	-	-	-	-	-	-	-	-	-	-	-	-	11001	00001	00001	00001
シユウイ	.110	.061	.073	.078	-	.418	-	.846	.231	.194	.191	.578	-	.651	.246	.658	.132	-	11001	01101	01101	01101
シユウイ	.086	.020	.036	-	.400	.418	-	-	-	.194	.211	.694	-	-	-	.132	.658	-	11001	01101	01101	01101
シユウイ	.082	.101	-	.234	-	.418	-	.528	.308	.071	.230	.694	-	-	-	-	.395	-	11001	00000	00000	00000
シユウイ	.254	-	-	.234	1.144	.418	-	.528	.308	.600	.287	.578	-	.123	.395	.123	.395	-	11001	00000	00000	00000
シユウイ	-	-	-	-	-	-	-	-	-	-	.364	.925	.105	-	-	-	.263	-	10110	10110	10110	10110
シユウイ	.089	.142	.109	-	-	-	.140	-	.154	.053	.421	1.157	-	-	-	-	.263	-	10000	10000	10000	10000
シユウイ	.226	-	.036	.312	.915	.732	-	.423	.077	.494	.421	1.157	-	-	-	-	.263	-	10000	10000	10000	10000
シユウイ	-	.020	-	.156	.629	.627	-	.211	.077	.353	.230	.694	-	-	-	-	-	-	10000	00000	00000	00000
シユウイ	.158	-	-	-	.629	.627	-	.211	.077	.353	.230	.694	-	-	-	-	-	-	10000	00000	00000	00000
シユウイ	.151	-	-	.078	.629	.732	-	.211	.077	.371	.402	1.057	-	-	.132	-	.132	-	10000	10000	10000	10000
シユウイ	.062	.061	-	-	-	-	-	.634	-	.106	.172	.521	-	-	-	-	-	-	10000	10000	10000	10000
シユウイ	.212	.344	.292	-	-	-	.140	.106	.308	.106	.172	.521	-	-	-	-	-	-	10000	10000	10000	10000
シユウイ	.089	.081	.073	.156	-	-	-	.106	.308	.088	-	-	-	-	-	-	-	-	10000	10000	10000	10000
シユウイ	.137	.142	.146	-	-	-	-	-	.692	.159	.402	1.057	-	-	-	-	-	-	11101	01000	01000	01000
シユウイ	.349	.081	-	.312	1.601	.856	-	.211	.355	.759	.806	.752	-	-	.395	-	.395	-	11101	01000	01000	01000
シユウイ	.069	.182	-	-	-	-	.140	-	-	.018	.806	.752	-	-	-	-	-	-	11101	01000	01000	01000
シユウイ	-	-	-	-	-	-	-	-	-	.172	.172	.521	-	-	-	-	-	-	11101	01000	01000	01000
シユウイ	.178	.142	.073	-	-	-	1.957	-	.231	.800	.172	.521	-	-	-	-	-	-	11101	01000	01000	01000

五十音順本表し 見出し	使 用 之 友 友 活 率 (%)																等 位							
	主				婦 之				友 友				生 活				主 友	特 記	実 用	実 用				
	特別	小説	雑	衣生活	衣生活	衣生活	衣生活	衣生活	衣生活	衣生活	衣生活	衣生活	衣生活	衣生活	衣生活	衣生活					衣生活	衣生活	衣生活	
	本文	全体	特別	小説	雑	衣生活	衣生活	衣生活	衣生活	衣生活	衣生活	衣生活	衣生活	衣生活	衣生活	衣生活	衣生活	衣生活	衣生活	衣生活				
シ ュ ヴ ヲ ナ	.075	.109	.061	.156	.078	.457	.418	.280	.077	.053	.230	.636						1	1	0	1	1	1	
シ ュ ヴ ヲ ナ	.096			.078					.077	.229								0	0	1	1	1	1	
シ ュ ヴ ヲ ナ	.555	.182	.202	.156		.801	1.463	.280	2.325	1.129	.804	.405	1.045				1.478							
シ ュ ヴ ヲ ナ	.069					.114	1.119	1.119		.176	.306	.925												
シ ュ ヴ ヲ ナ	.069	.036	.182																					
シ ュ ヴ ヲ ナ	.116	.073				.343	.627		.817	.265	.249	.694												
シ ュ ヴ ヲ ナ	.075					.515		.280		.194														
シ ュ ヴ ヲ ナ	.123							2.517		.318														
シ ュ ヴ ヲ ナ																								
シ ュ ヴ ヲ ナ																								
シ ュ ヴ ヲ ナ	.493	.109	.809	.546			.418	.699	.528	.388	.421													
シ ュ ヴ ヲ ナ	.171	.073	.202	.390			.105	.280	.106	.141														
シ ュ ヴ ヲ ナ	.158		.202				.105	.559		.229														
シ ュ ヴ ヲ ナ																								
シ ュ ヴ ヲ ナ	.199	.073	.142	.858			.523		.317	.159														
シ ュ ヴ ヲ ナ	.104		.101	.078			.114	.839	.106	.318														
シ ュ ヴ ヲ ナ	.116	.036	.040	.078			.457	.314	.106	.229														
シ ュ ヴ ヲ ナ	.069	.219	.061							.018														
シ ュ ヴ ヲ ナ	.062						.941			.159														
シ ュ ヴ ヲ ナ																								
シ ュ ヴ ヲ ナ	.069	.073	.101			.114				.053	.172	.463												
シ ュ ヴ ヲ ナ	.089	.182	.020	.312						.053														
シ ュ ヴ ヲ ナ																								
シ ュ ヴ ヲ ナ	.103	.255	.121	.078				.140		.018														
シ ュ ヴ ヲ ナ	.110	.292	.020	.390					.211	.085														
シ ュ ヴ ヲ ナ	.082	.219	.101	.078						.265	.249													
シ ュ ヴ ヲ ナ	.103						1.150		.423															
シ ュ ヴ ヲ ナ	.089	.036	.121	.078		.057	.105	.280	.211	.106														
シ ュ ヴ ヲ ナ	.082	.073	.121							.018														
シ ュ ヴ ヲ ナ	.171	.109	.283					.419		.141														
シ ュ ヴ ヲ ナ	.075								1.163	.194														

シヨウキ	.356	.061	.096	3,744	.629	.105	-	.211	.077	.265	.345	.463	.523	.651	.185	.182	01000
上条件	.103	-	-	.078	-	-	-	.740	-	.124	-	-	-	-	-	-	01000
下証	.151	.263	.086	.078	-	-	.140	.077	.088	.194	-	-	-	-	-	-	00001
子	.137	.040	.511	.078	-	-	-	.077	.106	.406	-	-	-	-	-	-	00010
賞	.062	.061	.086	-	.515	3,081	.140	.106	.231	.759	1,665	.231	7,942	.651	.246	.263	00001
生	.069	.061	.146	.156	-	-	-	.231	.088	.194	.230	.058	.523	-	.677	.132	11000
正	.069	.040	.086	.078	-	.400	.523	1,163	.808	.406	.564	.554	.526	-	.554	.526	11000
常	.116	.202	.255	-	-	-	-	.317	.088	.124	.172	-	-	-	-	-	00000
識	.302	-	.086	-	-	-	.419	.317	.077	.124	.172	-	-	-	.246	.263	00000
少	.075	.121	.109	.234	.172	.105	-	.106	.154	.141	.268	.174	.694	-	.062	.182	00001
女	.233	.688	.086	.156	-	-	.140	-	-	.018	-	-	-	-	-	-	00000
々	.089	.121	.255	.468	-	-	.539	.106	.088	.088	-	-	-	-	-	-	00000
々	.123	.202	.086	-	-	-	.140	.106	.141	.141	.172	.174	.694	-	.246	.263	00000
状	.069	.061	.109	.234	-	-	-	.106	.154	.141	.268	.174	.694	-	.062	.182	00000
状	.069	.142	.086	.156	-	-	.140	-	-	.018	-	-	-	-	-	-	00000
状	.123	.121	.086	.468	.172	.105	-	.106	.154	.088	-	-	-	-	-	-	00000
状	.062	.020	-	-	-	-	-	-	-	.141	.172	.174	.694	-	.246	.263	00000
况	.212	.040	-	-	-	-	-	-	-	.141	.172	.174	.694	-	.062	.182	00001
况	.158	.182	.109	.234	-	3,081	-	.106	.461	.512	1,283	-	6,783	.651	.062	-	110100
况	.116	.020	.086	.156	.057	.314	.419	.706	.077	.191	-	-	1,177	-	.862	-	11100
况	.254	.506	.073	.234	.057	.314	.280	1,037	.885	.265	.632	.116	1,777	-	-	-	00010
况	.075	.202	-	.078	-	-	-	-	-	.124	-	-	-	-	-	-	00010
况	.069	.142	.073	.156	.057	-	-	-	-	.018	-	-	-	-	-	-	00010
况	.075	.121	.073	.156	-	-	.140	-	-	.018	-	-	-	-	-	-	00010
况	.096	.202	.109	.078	-	.418	.140	.951	.077	.018	-	-	-	-	-	-	00010
况	.247	.344	.146	.078	-	.209	.140	.106	-	.018	-	-	-	-	-	-	00010
况	.069	.061	.109	.078	-	.209	.140	.106	-	.053	-	-	-	-	.554	.395	00010
况	.096	.243	.086	-	-	-	.140	-	-	.018	-	-	-	-	-	-	00010
况	.144	.121	.086	-	-	.209	.280	1,268	.077	.018	-	-	.105	-	-	-	01000
况	.089	.020	.219	-	-	.209	.280	.740	.077	.247	.402	-	-	-	1,231	.132	01100
况	.089	.142	.219	-	-	-	.280	.740	.077	.212	.191	-	-	-	.554	.132	01100
况	.082	.142	.109	-	-	-	.280	-	-	.085	-	-	-	-	-	-	10000
况	.082	.142	.109	-	-	-	.280	-	-	.085	-	-	-	-	-	-	10000

見出し	率 (%)										等位							
	主便					用友					主友		婦生					
	専別	小	親	雜	婦	衣生活	食生活	家計	貯蓄	貯蓄	貯蓄	貯蓄	貯蓄	貯蓄	貯蓄	貯蓄	貯蓄	貯蓄
シヨシヨウ	.096	.474	.624	.801	.247	.172	.035	.185	.789	0	0	0	0	0	0	0	0	0
シヨセイ	.668	.182	.312	.020	.035	.154	.018	.035	.018	1	1	1	1	1	1	1	1	1
シヨチユウ	.219	.182	.312	.020	.565	.018	.018	.018	.018	0	0	0	0	0	0	0	0	0
シヨユウ	.002	.219	.234	.020	.565	.018	.018	.018	.018	0	0	0	0	0	0	0	0	0
シライサン	.075	.401	.075	.075	.159	.075	.159	.075	.075	0	0	0	0	0	0	0	0	0
シラスホシ	.240	.182	.078	.172	.335	.461	.528	.335	.461	0	0	0	0	0	0	0	0	0
シラベル	1.076	2.188	.624	.057	.406	.615	.740	.406	.615	3	3	3	3	3	3	3	3	3
シリル	.123	.075	.075	.075	.318	.075	.211	.318	.075	1	1	1	1	1	1	1	1	1
シルシ	.164	.075	.075	1.372	.423	.077	.077	.423	.077	1	1	1	1	1	1	1	1	1
シルス・ス	.192	.073	.073	.972	.353	.281	.281	.353	.281	1	1	1	1	1	1	1	1	1
シルシトオリ	.069	.073	.073	.572	.176	.461	.211	.176	.461	1	1	1	1	1	1	1	1	1
シルル	.548	1.240	.234	.114	.229	.308	.419	.229	.308	1	1	1	1	1	1	1	1	1
シロ	.254	.086	.086	1.601	.618	.308	.314	.618	.308	1	1	1	1	1	1	1	1	1
シロイ	.411	.255	1.170	.400	.318	.077	.057	.318	.077	1	1	1	1	1	1	1	1	1
シロウト	.089	.061	.073	.057	.176	.423	.559	.176	.423	1	1	1	1	1	1	1	1	1
シワ	.137	.040	.073	.229	.282	.308	.846	.282	.308	1	1	1	1	1	1	1	1	1
シン	.075	.101	.146	.075	.095	.154	.075	.095	.154	0	0	0	0	0	0	0	0	0
シン	.500	.040	.036	3.488	1.235	.077	.941	1.235	.077	1	1	1	1	1	1	1	1	1
シンギレ	.178	.182	.073	1.487	.459	.077	.140	.459	.077	0	0	0	0	0	0	0	0	0
シンケン	.089	.062	.073	.075	.095	.077	.140	.095	.077	0	0	0	0	0	0	0	0	0
シンコウ	.062	.182	.073	.075	.095	.077	.140	.095	.077	0	0	0	0	0	0	0	0	0
シンジル	.158	.062	.438	.156	.018	.077	.075	.018	.077	0	0	0	0	0	0	0	0	0
シンジツ	.075	.142	.146	.146	.018	.077	.075	.018	.077	0	0	0	0	0	0	0	0	0
シンジャ	.089	.263	.073	.075	.018	.077	.075	.018	.077	0	0	0	0	0	0	0	0	0
シンシヨウ	.062	.081	.073	.702	.071	.308	.073	.071	.308	0	0	0	0	0	0	0	0	0
シンシン	.069	.081	.073	.075	.018	.077	.075	.018	.077	0	0	0	0	0	0	0	0	0
シンセイ	.082	.142	.146	.146	.018	.077	.075	.018	.077	0	0	0	0	0	0	0	0	0
シンセキ	.137	.162	.401	.146	.018	.077	.075	.018	.077	0	0	0	0	0	0	0	0	0
シンセツ	.103	.182	.073	.078	.088	.154	.419	.088	.154	0	0	0	0	0	0	0	0	0
シンセン	.082	.061	.073	.057	.106	.077	.209	.106	.077	0	0	0	0	0	0	0	0	0
シンネン	.069	.162	.073	.075	.085	.077	.140	.085	.077	0	0	0	0	0	0	0	0	0
シンバ	.192	.182	.146	.178	.247	.308	.105	.247	.308	1	1	1	1	1	1	1	1	1

シシバ シバン シバン シバン ス	〜シ、ス 真柱〔天理教の〕 新聞紙 新聞紙 釀	.130 .069 .247 .465 .075 .123	.146 .312 - .255 .078 -	.101 .202 .465 .040 -	.146 .312 - .255 .078 -	- - .057 .515 -	- - .419 -	.428 .154	.106	- - - - .421	- - - - - 2.195	.062	- - - - - - - - - - - - - - - - - -	0 0 0 0 1 0 0 0 0 1 0 1 1 0 0 1 1 1 1 1
ズ スイ スイ ズイ スウツ	図 坂 水分 随分〔衣服〕	.480 .108 .103 .171 -	.078 .182 - .078 -	.020 .182 .283 -	.078 .182 .078 -	3.202 .418 .280 .211 .385 .077 -.684 .209 -.209 .140 1.268 -.154 -.209 .140	.280 .211 .385 .077 -.684 .209 -.209 .140 1.268 -.154 -.209 .140	.211 .385 .077 -.684 .209 -.209 .140 1.268 -.154 -.209 .140	1.218 .159 -.265 -.088 -	1.129 2.718 -.523 .651 .658 - .383 -.058 .418 -.265 -.062 .182 .347 .105 - -	.062 .658 - .924 - -.062 .182 -	1 1 1 1 1 1 1 1 1 0 1 1 1 1 0 1 1 1 1 0		
スウブ スエ スエ スエ スカアト	夫 据 季野〔人〕	.069 .096 .158 .062 .288	- .036 .078 -	.061 .121 .162 .182 .121	- .078 .078 -	- .732 - - .801 - 1.914 -.140	- .211 .231	- .211 .231	.124 .088 .247 -	.172 - - - .421 .983 - -	- .314 - - - - .062 -.062 - -.658 -	0 0 0 0 1 0 0 1 0 1 0 0 0 0 0 0 0 1 0 1		
ズカイ スガ スガ スガ スギ	図 滑々 姿 好過	.062 .617 .363 .349	- .073 1.313 .546 .702	.020 .708 .506 .445	- .468 .546 .702	- - .114 .105 .419 .106 .385 .106 .528 .154	- - .419 .106 .385 .106 .528 .154	- - .419 .106 .385 .106 .528 .154	- - .212 .141 .141	.249 .694 .105 - -	- - .105 - -.314 -.246 -.263 -	1 0 0 0 0 0 0 1 0 0 0 0 1 1 1 0 0 1 1 1		
スギア スグ スグ スグ スグ	杉 編 救 狗 少	.089 .973 .110 -	- .546 .156 .156	.971 .101 -	- .546 .156 .156	- 1.818 .843 .886 .559 1.585 -.769 .759 .154	- 1.818 .843 .886 .559 1.585 -.769 .759 .154	- 1.818 .843 .886 .559 1.585 -.769 .759 .154	.229 .229 .035 -	-.116 .627 - 1.231 .395 -	- - - 1.231 -.658 -.789 -	0 1 0 1 1 0 1 0 0 1 0 1 0 0 1 0 1 0 0 1		
スグ スグ スグ スグ スグ	勝 少 過 進 衝	.137 1.048 .116 .212 .171	.146 .078 1.058 1.404 -	.182 .809 .162 .243 .121	.078 .308 1.404 -	.114 .686 .105 .114 -	.419 1.691 .317 .106 .106 .077 -	.419 1.691 .317 .106 .106 .077 -	.106 1.165 .088 .124 .176	-.686 1.777 3.257 2.771 .789 -.789 -.616 -.526 1.710	- - - .616 -.526 - - - - - - -.662 .395 -	0 0 0 0 1 0 0 0 0 1 0 0 0 0 1 0 0 0 0 1 0 0 0 0 0		
スグ スグ スグ スグ スグ	裾 口 裾線	.384 .082 .062 .062 .069	.146 - - .458 -	.061 -	.146 - - .458 -	2.630 .629 .515 -	.419 - - -.077 -	.419 - - -.077 -	.865 .212 .159 -	3.644 - - -.062 -	.062 .395 -	1 1 0 0 0 1 1 0 0 0 0 0 0 0 0 1 1 0 0 0		
スグ スグ スグ スグ		.069	-	.040	-	.343	-	.154	.141	.405	.123		0 0 0 0	

見出し	率 (%)															位					
	主					用					婦					主		友			
	本女 全体	特別 脱物	小 税	雑	使	衣 生活	食 生活	家計 経済	衛生 費	その他	使 記事	衣 生活	食 生活	家計 経済	衛生 費	その他	使 記事	特 別	友 親	使 用	
ズツと	.199	.304	.182	.756	.114	.627	.419	-	.154	.124	.211	.058	-	.493	.263	-	1	1	1	1	1
スツカリ	.295	.223	.109	.538	.057	.105	-	.951	.154	.306	-	-	.185	.789	-	0	1	1	1	1	1
スツル	.199	.243	.474	-	.057	-	-	.106	.154	-	-	-	-	-	-	-	0	1	1	1	1
スツに	.192	.364	.292	-	.057	-	-	.077	.085	-	-	-	-	-	-	-	0	1	1	1	1
スナ	.062	.040	-	.234	-	-	.140	-	.231	.071	-	-	-	-	-	-	-	-	-	-	-
スナオ	.185	.283	.328	.156	-	-	-	-	.154	.095	-	-	-	-	-	-	-	-	-	-	-
スナツ	.144	-	-	.078	1.201	-	-	-	.461	.371	.172	.521	-	-	-	-	0	1	1	1	1
スナツチ	.089	.081	.036	.234	-	-	-	.106	.124	.018	-	-	-	-	-	-	0	1	1	1	1
スナツシ	.089	.162	.036	.234	.057	-	-	-	.018	.268	-	-	-	-	-	-	0	1	1	1	1
スナツン	-	-	-	-	-	-	-	-	-	-	-	-	-	-	-	-	0	1	1	1	1
スベ	.487	.688	.292	.312	.286	.732	.419	.528	.385	.441	.268	.174	.651	.246	.789	-	1	1	1	1	1
ズボシ	.144	.040	.036	.156	.915	-	-	-	.385	.282	-	-	-	-	-	-	1	1	1	1	1
ズボシ	.206	.486	.328	.156	-	3.135	-	-	.077	.529	-	-	-	-	-	-	1	1	1	1	1
ズボシ	.254	.263	.729	.312	.172	.105	.280	.528	.461	.300	.383	.116	1.954	.739	.395	-	1	1	1	1	1
ズボシ	.370	-	-	-	-	-	-	-	-	-	-	-	-	-	-	-	1	1	1	1	1
ズボシ	.089	.263	-	-	-	-	-	-	-	-	-	-	-	-	-	-	1	1	1	1	1
ズボシ	-	-	-	-	-	-	-	-	-	-	.230	-	-	.062	.132	-	0	1	1	1	1
ズボシ	.206	.101	.656	.078	.057	-	.140	-	.308	.106	.172	-	-	.493	-	-	0	0	0	0	0
ズボシ	.247	-	-	-	2.001	-	.140	-	-	.635	.995	2.487	-	-	1.184	-	1	0	0	1	1
セ	.144	.121	.182	.312	.343	-	-	-	-	.106	.555	1.388	-	.123	.395	-	1	0	0	0	0
セアキ	-	-	-	-	-	-	-	-	-	-	.268	.810	-	-	-	-	0	0	0	0	0
セイ	.062	.101	.073	-	-	-	.280	-	-	.035	-	-	-	-	-	-	0	0	0	0	0
セイ	.166	.142	.292	.078	-	-	.140	-	-	.018	-	-	-	-	-	-	0	0	0	0	0
セイカク	.075	.061	-	.078	.114	-	.140	-	.308	.124	-	-	-	-	-	-	0	0	0	0	0
セイカク	.137	.142	.073	-	-	-	-	-	-	.194	-	-	-	-	-	-	0	1	1	1	1
セイカク	.761	1.214	.839	.936	.057	-	.419	.106	.846	.282	.211	-	4.560	.526	.526	-	1	1	1	1	1
セイカク	.096	.020	.109	.156	-	-	.140	.317	.308	.141	.325	-	.105	.739	.526	-	1	1	1	1	1
セイカク	.069	.081	.036	.078	.057	-	.140	.106	.154	.071	-	-	-	-	-	-	0	0	0	0	0
セイカク	.069	.081	.109	.156	-	-	.140	-	-	.018	-	-	-	-	-	-	0	0	0	0	0
セイカク	.206	-	.036	.078	1.715	.209	-	-	-	.529	.268	.810	-	-	-	-	1	1	1	1	1
セイカク	.075	.142	.109	.078	-	-	.280	-	.154	.035	-	-	-	-	-	-	0	0	0	0	0
セイカク	.089	.081	.036	.312	-	-	.419	-	.077	.071	-	-	-	-	-	-	0	0	0	0	0
セイカク	.178	.364	.219	.078	-	-	.419	-	.077	.018	-	-	-	-	-	-	0	0	0	0	0

セイボイ	.151	-	.802	.156	-	-	-	-	-	-	-	-	-	.521	-	-	-	-	11010
セイメイ	.075	.101	.086	.156	.286	-	.106	.154	-	.191	.058	-	-	-	-	-	-	-	00000
セエタ	.062	.061	.036	.036	.057	.140	-	-	.231	-	.124	.088	.062	-	-	-	-	-	00000
セカイ	.302	.546	.146	.468	.209	.280	-	-	-	-	.085	-	-	-	-	-	-	-	00010
セガレ	.002	.040	.146	.078	-	-	-	-	-	-	-	-	-	-	-	-	-	-	11010
セキ	-	.182	.438	.156	-	-	-	-	-	.345	-	.132	1.047	-	-	-	-	-	10100
セキケン	.164	.086	-	-	.229	-	.951	.077	-	.306	.247	.800	-	.174	-	-	-	-	00101
セキニン	.212	.243	.438	-	-	.419	-	.308	-	-	.124	-	-	-	-	-	-	-	00010
セキリ	.006	-	-	-	-	-	1.480	-	-	-	.247	-	-	-	-	-	-	-	01111
セケン	.185	.283	.328	.078	-	-	.211	.077	-	.230	.058	-	-	-	.105	8.909	.123	-	00001
セケン	.062	.020	.036	-	.400	-	-	.124	-	-	.124	-	-	-	-	-	-	-	00001
セツカク	.082	.101	.109	.156	-	.140	.106	-	-	-	.035	-	-	-	-	-	-	-	10001
セツコ	.002	.121	.109	-	-	-	-	-	-	-	-	-	-	-	-	-	-	-	10101
セツタイ	.185	.223	.182	.078	.057	.140	.211	.385	-	-	.176	-	-	-	.105	.395	-	-	10101
セツタイ	.062	.040	-	-	.343	-	-	.077	-	-	.124	-	-	-	-	-	-	-	00111
セツタイ	.082	.081	.036	.078	.057	.140	.106	.154	-	-	.106	-	-	-	-	-	-	-	0001
セツタイ	.226	.182	.219	.156	.343	.140	.211	.538	-	.249	.282	.739	.658	.058	.105	-	-	-	0000
セツタイ	.144	.223	.073	.234	.114	.140	.106	.077	-	-	.088	-	-	-	-	-	-	-	1011
セツタイ	.116	.101	.292	.156	-	.280	-	.154	-	-	.035	-	-	-	-	-	-	-	1011
セツタイ	.116	.243	.109	-	-	.280	-	-	-	-	.035	-	-	-	-	-	-	-	1111
セツタイ	.130	.263	.109	.078	-	.280	.106	-	-	-	.053	-	-	-	-	-	-	-	1111
セツタイ	.082	.081	.146	-	-	.280	-	.077	-	-	.053	-	-	-	-	-	-	-	1111
セツ	.103	-	-	1.170	-	-	-	-	-	-	-	-	-	-	-	-	-	-	00100
セツ	.185	.101	.182	.156	.572	.280	.317	-	-	.459	.265	.431	-	.983	-	-	-	-	00100
セツ	.062	.101	-	-	-	-	-	.231	-	-	.053	-	-	-	-	-	-	-	00100
セツ	.082	.061	-	-	.400	.105	.140	-	-	-	.159	-	-	-	-	-	-	-	00000
セツ	-	.263	.365	.078	-	.280	-	-	-	.172	.071	.551	-	-	-	-	-	-	00100
セツ	.192	.040	.182	-	2.859	.105	.106	.154	-	.708	1.041	.185	.132	1.793	1.303	.185	-	-	00110
セツ	.075	-	-	-	.572	.105	-	-	-	-	.191	-	-	-	-	-	-	-	01000
セツ	.116	-	.584	-	.057	-	-	-	-	-	.018	-	-	-	-	-	-	-	01111

(人)

生母 生命 世界 事件 医 席 石 任 赤 間 背 折 節 絶 認 背 非 狭 迫 世 賽 獨 前 織 類 戦 後 前 頃 前 号

見出し	使率 (%)										等位						
	主用友之婦人					主用友之婦人					主友						
	本文	特別	小説	雑誌	表生活	食生活	家計	衛生	生活	衣生活	食生活	その他	記事	特別	記事	その他	
ゼンコク	.103	.223	-	-	-	.140	.231	.071	-	-	-	-	-	-	-	-	-
ゼンサイ	.075	.107	.086	.156	-	.280	-	.053	-	-	-	-	-	-	-	-	-
ゼンセイ*	.095	1.072	1.823	1.404	-	.280	.092	.194	.677	.263	-	-	-	-	-	-	-
ゼンゼン	.089	.142	.146	-	-	.154	.035	.035	-	-	-	-	-	-	-	-	-
ゼンゼン	.233	.384	.109	.390	-	.280	.231	.124	-	-	-	-	-	-	-	-	-
ゼンソウ	.240	.627	.109	-	-	-	.077	.018	-	-	-	-	-	-	-	-	-
ゼンチュウ	.082	.142	.146	.078	-	-	-	.371	-	-	-	-	-	-	-	-	-
ゼンタイ	.267	.203	.073	.234	-	.140	.317	.985	.493	.132	-	-	-	-	-	-	-
ゼンダン	.103	-	.036	-	-	1.258	-	.247	.578	-	-	-	-	-	-	-	-
ゼンパイ	.075	.202	.036	-	-	-	-	-	-	-	-	-	-	-	-	-	-
ゼンバツ	-	-	-	-	-	-	-	-	-	-	-	-	-	-	-	-	-
ゼンブ	.315	.304	.182	.234	-	.699	-	.353	.983	.836	.395	-	-	-	-	-	-
ゼンメ	.110	-	-	-	-	.140	-	.282	-	-	-	-	-	-	-	-	-
ゼンリョウ	.206	-	-	-	-	1.715	-	.529	-	-	-	-	-	-	-	-	-
ソノシテ	7.353	8.438	9.190	4.759	2.859	5.853	5.872	6.052	5.724	3.008	5.235	7.818	8.681	5.788	5.788	5.788	5.788
ソウシテ	1.213	1.538	1.787	.546	.515	.627	.419	.794	.900	.347	.314	-	1.785	1.184	1.184	1.184	1.184
ソウキチ	1.987	2.712	4.340	1.248	.114	.105	-	.371	.766	.209	.209	5.863	1.355	.921	.921	.921	.921
ソウケン	.089	.121	.146	-	.801	-	.559	.318	.479	1.388	-	.657	-	-	-	-	-
ソウケン	.130	.020	-	-	-	-	-	-	-	-	-	-	-	-	-	-	-
ソウゾウ	.082	.081	.292	-	-	-	-	-	-	-	-	-	-	-	-	-	-
ソウダン	.123	.203	.073	-	-	.140	.154	.053	.211	-	-	-	.554	.263	.263	.263	.263
ソウシ	.096	.101	.036	-	-	.280	.211	.141	.208	-	.209	.651	.554	.263	.263	.263	.263
ソウトル	.329	.445	.182	.156	-	1.119	.317	.335	.268	-	-	-	.554	.263	.263	.263	.263
ソウトル	.062	.162	-	-	-	-	.077	.018	-	-	-	-	-	-	-	-	-
ソエ	.110	.121	.036	-	.114	.523	-	.154	.191	-	-	-	.062	1.315	1.315	1.315	1.315
ソエル	.302	.162	.328	.390	.457	.732	.106	.388	.230	.347	.418	.651	.062	.526	.526	.526	.526
ソコ	.994	.870	1.933	1.326	.172	.418	.559	.565	.593	.116	.209	2.606	1.047	.789	.789	.789	.789
ソコ	.062	.162	-	-	-	-	-	.018	-	-	-	-	-	-	-	-	-
ソコ	.110	.081	.036	.234	-	-	.423	.141	.459	-	-	-	-	-	-	-	-
ソコ	.164	.162	.328	.156	-	.105	.106	.088	.230	-	-	-	-	-	-	-	-
ソコ	.082	.223	-	-	-	-	.140	.018	-	-	-	-	-	-	-	-	-
ソコ	.082	.202	.073	-	-	-	-	-	-	-	-	-	-	-	-	-	-

ソデグチ	.555	.040	.036	.078	4.060	-	.839	-	-	1.359	2.182	6.073	-	-	-	-	1.184	≡	11111
ソデグチ	.178	-	.073	-	1.315	-	-	.077	-	.423	1.015	2.950	-	-	-	-	.263	≡	11111
ソデグチ	.199	-	-	-	1.144	-	-	-	-	.353	.249	.752	-	-	-	-	.132	≡	11111
ソデグチ	.089	-	-	-	1.601	-	.140	-	-	.512	.747	2.198	-	-	-	-	-	≡	11111
ソデグチ	.116	-	-	-	.743	-	-	-	-	.229	.306	.925	-	-	-	-	-	≡	11111
ソデグチ	.171	-	-	-	.972	-	-	-	-	.300	.804	2.429	-	-	-	-	-	≡	11111
ソデグチ	.308	.384	.401	.234	1.430	-	-	-	-	.441	.383	1.157	-	-	-	-	-	≡	11111
ソトガワ	.123	.020	-	-	.772	-	.419	-	.461	.212	.283	.521	.651	.431	.263	-	-	≡	11111
ソトマワリ	.103	-	-	-	.686	.105	-	.211	.154	.300	.287	.868	-	-	-	-	-	≡	11111
ソノダシ	.075	.223	-	-	.801	-	-	.077	-	.265	-	-	-	-	-	-	-	≡	11111
ソノバ	.336	.405	.766	.390	-	-	.209	-	.077	.053	-	-	-	-	-	-	-	≡	11111
ソノボ	.130	.142	.292	.078	-	-	-	.231	.053	-	-	-	-	-	-	-	-	≡	11111
ソノメル	.247	.020	.036	.078	1.773	.105	-	.077	-	.582	-	-	-	-	-	-	-	≡	11111
ソノラ	.158	.101	.109	1.170	-	-	-	-	-	-	-	-	-	-	-	-	-	≡	11111
ソノレ	5.287	6.334	8.080	4.525	.457	2.195	3.496	4.334	5.306	2.894	2.680	1.099	1.777	8.469	4.125	3.157	≡	01010	
ソノレ	.151	.304	.109	-	-	-	.419	.106	-	.071	-	-	-	-	-	-	-	≡	01010
ソノレ	.247	.202	.036	.078	.457	.418	.419	.528	.385	.441	.498	.578	.314	.651	.369	.789	≡	11111	
ソノレン	.192	.526	-	-	-	-	-	-	.077	.018	-	-	-	-	-	-	-	≡	11111
ソノイ	.144	.182	.109	.073	-	.209	.280	.106	.231	.141	-	-	-	-	-	-	-	≡	11011
ソノエル	.171	.061	.073	.078	.629	.782	.140	-	-	.335	.287	.521	.105	-	.246	.132	≡	11011	
ソノン	.062	.101	.073	-	-	.140	-	-	.077	.035	-	-	-	-	-	-	-	≡	11011
ソノン	.110	.081	.219	.156	-	.209	-	.211	-	.071	-	-	-	-	-	-	-	≡	11011
ソノン	.096	.040	.182	-	-	-	.140	.106	.385	.124	-	-	-	-	-	-	-	≡	11011
ソノナ	.946	.607	2.908	.702	-	-	.280	.634	1.077	.338	.268	-	-	-	.493	.789	≡	10100	
ソノタ	.062	.101	-	.312	-	-	-	-	-	-	-	-	-	-	-	-	-	≡	10100
ソノタ	.548	.627	.182	.312	.229	.209	.419	.846	1.000	.706	.766	.405	.836	.651	1.047	.921	≡	10100	
ソノタ	.247	.202	.693	.390	-	-	-	-	.154	.035	-	-	-	-	-	-	-	≡	10100
ソノタ	.247	.445	.328	.312	-	-	-	-	.077	.018	-	-	-	-	-	-	-	≡	10100
ソノタ	.103	.081	.219	.390	-	-	-	-	-	-	-	-	-	-	-	-	-	≡	11001
ソノタ	.281	-	-	-	2.344	-	-	-	-	-	.517	1.504	-	-	-	.132	-	≡	11001
ソノタ	-	-	-	-	-	-	-	-	-	-	.211	.463	1.045	-	.062	-	-	≡	11001
ソノタ	-	-	-	-	-	-	-	-	-	-	.402	.463	1.150	-	.263	-	-	≡	11001
ソノタ	.116	.202	.182	-	-	-	-	-	.154	.635	-	-	-	-	-	-	-	≡	11001

<センセ>を含む。
<ソリヤ ソリヤ ソレ ソンなら>を含む。

タシカ	226	364	182	234	.057	-	.419	.106	.154	.124	-	.172	-	-	-	-	-	00000
タシヨ	.116	.721	.073	.078	.172	-	.140	.211	.154	.141	-	-	-	-	-	-	-	00000
タスカリ	.062	.101	.086	.078	-	-	.140	-	.077	.035	-	-	-	-	-	-	-	10001
タスケル	.082	.142	.073	.078	-	-	.140	-	.077	.035	-	-	-	-	-	-	-	10011
タズネル	.397	.567	.656	.234	-	-	.839	-	.231	.139	-	-	-	-	-	-	-	11011
タダ*	.528	.688	.511	1.014	-	-	.314	.559	.538	.232	-	.325	-	1.303	.800	.263	-	11010
タダキ	.219	.142	.146	.702	.114	.627	.211	.211	.154	.212	-	.306	.523	-	.493	.132	-	11010
タダシ	.069	.040	-	.078	.057	.105	.419	.106	.077	.124	-	-	-	-	-	-	-	10000
タダシイ	.233	.142	.146	.078	.172	-	.140	.423	1.154	.406	-	.347	-	.802	.789	-	-	11111
タダミ	.130	.020	.365	.078	-	-	.140	.106	.385	.124	-	-	-	-	-	-	-	11111
タダミ	.110	-	.036	.078	.629	-	-	.106	.154	.247	-	-	-	-	-	-	-	01110
タダツ	.240	-	-	.078	2.001	-	-	-	.365	.618	-	2.082	-	-	.658	-	-	01110
タダツ	.322	.364	.255	.078	-	.105	.280	1.374	.385	.371	-	.288	.209	.616	.263	-	-	11110
タダツ	.774	.890	1.532	.858	.114	.314	.140	.106	.692	.282	-	.058	.105	.246	.658	-	-	00111
タダツ	.158	.223	.438	-	-	-	-	-	-	-	-	-	-	-	-	-	-	11110
タチアワセズ	-	-	-	-	-	-	-	-	-	-	-	.287	.808	-	-	-	-	10100
タチオトシ	-	-	-	-	-	-	-	-	-	-	-	.172	.521	-	-	-	-	00100
タチカ	.103	.020	-	-	.801	-	-	-	-	.247	-	1.215	-	-	-	-	-	00010
タチカ	.164	.202	.365	-	-	-	-	-	.308	.071	-	-	-	-	-	-	-	00111
タチバ	.096	-	.511	-	-	-	-	-	-	-	-	-	-	-	-	-	-	10100
タチバナ	-	-	-	-	-	-	-	-	-	-	-	-	-	-	-	-	-	00111
タチマ	.151	.283	.109	.312	-	-	-	.106	-	.018	-	-	-	-	-	-	-	00000
タツク	-	-	-	-	-	-	-	-	-	-	-	.191	.378	-	-	-	-	00000
タツク	.075	.142	.073	.078	-	-	-	-	.077	.018	-	-	-	-	-	-	-	00000
タツク	-	-	-	-	-	-	-	-	-	-	-	-	-	-	-	-	-	00000
タツク	.144	.263	.109	.156	-	-	.230	-	.077	.053	-	.191	.105	.554	-	-	-	10001
タツノ	.082	.243	-	-	-	-	-	-	-	-	-	-	-	-	-	-	-	01111
タツノ	.123	-	.073	.078	.114	.732	.140	.423	.077	.205	-	.304	1.254	.431	.263	-	-	01110
タツノ	.110	-	-	-	.572	.523	-	.106	-	.232	-	.517	1.254	.123	.263	-	-	01110
タツノ	.418	.445	.328	.468	.229	-	.839	.106	1.000	.423	-	.211	.058	.246	.658	-	-	10010
タツノ	-	-	-	-	-	-	-	-	-	-	-	.249	.752	-	-	-	-	11110
タツノ	.082	.061	.109	.156	-	-	-	-	.308	.071	-	-	-	-	-	-	-	00100
タツノ	.103	.101	.292	-	-	-	-	-	.154	.035	-	-	-	-	-	-	-	00101
タツノ	.185	.223	.086	-	.057	.209	-	.423	.923	.318	-	.306	.209	.651	.369	.263	-	00101
タツノ	.075	.223	-	-	-	-	-	-	-	-	-	-	-	-	-	-	-	11111
タツノ	.116	.081	.036	.078	-	-	.140	.106	.692	.194	-	-	-	-	-	-	-	11111

*** <タトイ> は含まない。

* <タツマ> は別。 # 「茶を点てる」をも含む。

ダンセイ	男性	.075	.182	.078	.140	.317	.077	.018	.306	.209	.651	.616	.395	0	1	0	0	1	0	0	1
ダンズン	敵々	.151	.243	.156	.140	.317	.154	.106	.306	.209	.651	.616	.395	0	0	0	0	0	0	0	1
チ	血	.116	.243	.146	.140	.317	.077	.106	.306	.209	.651	.616	.395	0	0	0	0	0	0	0	1
チ	地	.062	.081	.073	.140	.317	.154	.083	.306	.209	.651	.616	.395	0	0	1	1	0	1	0	1
チイサイ	小	.706	.830	.624	.572	1.045	.615	.741	.727	.418	.651	.862	1.184	1	1	1	0	1	1	1	0
チイズ	cheese	.370	.445	.390	.105	.280	.385	.212	.211	1.150	.369	.132	.132	1	1	0	0	1	1	0	0
チカイ	近	.254	.223	.693	.057	.419	.231	.106	.172	.405	1.303	.739	.789	0	0	1	0	1	1	0	0
チガイ	遠	.363	.364	.766	.114	.419	.231	.247	.536	.105	.651	.308	.395	0	0	1	1	0	1	0	0
チカク	近 (名)	.219	.182	.468	.419	.106	.154	.106	.172	.405	.651	.308	.395	0	0	1	1	0	1	0	0
チカコ	近頃	.082	.121	.109	.105	.280	.385	.212	.211	.418	.651	.308	.395	0	0	0	0	0	0	0	0
チカツキ	近附	.110	.121	.156	.105	.280	.385	.212	.211	.418	.651	.308	.395	0	0	0	0	0	0	0	0
チカラ	力	.384	.567	.390	.559	.634	.308	.247	.384	.418	.651	.308	.395	0	0	1	1	0	1	0	0
チシキ	知識	.116	.101	.073	.105	.280	.154	.176	.384	.418	.651	.308	.395	0	0	0	0	0	0	0	0
チジン	知人	.062	.081	.078	.559	.211	.077	.053	.384	.418	.651	.308	.395	0	0	0	0	0	0	0	0
チソウ	御馳走	.062	.040	.234	.627	.140	.231	.124	.384	.418	.651	.308	.395	0	0	0	0	0	0	0	0
チチ	乳	.089	.040	.234	.627	.140	.231	.124	.384	.418	.651	.308	.395	0	0	0	0	0	0	0	0
チチ	父	.062	.040	.234	.627	.140	.231	.124	.384	.418	.651	.308	.395	0	0	0	0	0	0	0	0
チチ	父	.582	.931	1.204	.627	.140	.231	.124	.384	.418	.651	.308	.395	0	0	0	0	0	0	0	0
チチ	父	.082	.142	.146	.627	.140	.231	.124	.384	.418	.651	.308	.395	0	0	0	0	0	0	0	0
チチ	父	.082	.040	.073	.627	.140	.231	.124	.384	.418	.651	.308	.395	0	0	0	0	0	0	0	0
チチ	父	.089	.061	.328	.627	.140	.231	.124	.384	.418	.651	.308	.395	0	0	0	0	0	0	0	0
チチ	父	.062	.328	.073	.627	.140	.231	.124	.384	.418	.651	.308	.395	0	0	0	0	0	0	0	0
チチ	父	.116	.072	.073	.627	.140	.231	.124	.384	.418	.651	.308	.395	0	0	0	0	0	0	0	0
チチ	父	.089	.020	.936	.627	.140	.231	.124	.384	.418	.651	.308	.395	0	0	0	0	0	0	0	0
チチ	父	.069	.020	.078	.627	.140	.231	.124	.384	.418	.651	.308	.395	0	0	0	0	0	0	0	0
チチ	父	.123	.142	.109	.627	.140	.231	.124	.384	.418	.651	.308	.395	0	0	0	0	0	0	0	0
チチ	父	.075	.162	.073	.627	.140	.231	.124	.384	.418	.651	.308	.395	0	0	0	0	0	0	0	0
チチ	父	.075	.081	.078	.627	.140	.231	.124	.384	.418	.651	.308	.395	0	0	0	0	0	0	0	0
チチ	父	.075	.081	.078	.627	.140	.231	.124	.384	.418	.651	.308	.395	0	0	0	0	0	0	0	0

* 「弾丸」の意を含む。 # 四段活を含む。

見出し	便										用					率 (%)					等位				
	主		婦		之		友		人		生		活		主		友		位		等		位		
	特別 動物	小説	雑誌	式生 生活	本生 生活	家計 経済	衛生 養育	その他	実用 記事	式生 生活	本生 生活	家計 経済	衛生 養育	その他	全 記事	主	友	特 別 記事	主	友	特 別 記事	主	友	特 別 記事	
注意	.171	.040	-.078	-.286	.209	.699	.846	.231	.406	.231	.314	.431	.182	.182	.182	.182	.182	.182	.182	.182	.182	.182	.182	.182	.182
中央 中央寄	.185	.081	.078	.229	.314	-.1057	.308	.371	.371	.308	.651	1.170	.789	.789	.304	.521	.732	.651	.651	.651	.651	.651	.651	.651	.651
中間 (読名)	.493	.040	.234	3.374	.209	.280	.211	-	1.147	-	-	.185	.395	.395	2.487	-	-	-	-	-	-	-	-	-	-
注射 中心	.075	-.078	-.078	.114	-.140	.140	-.615	.194	.194	-.615	-	-	-	-	-	-	-	-	-	-	-	-	-	-	-
中年	.089	.020	.078	-.078	.105	1.057	-.194	.194	.194	-.194	-	-	-	-	.230	.463	.105	.185	.185	.185	.185	.185	.185	.185	.185
中火 調子	.199	.121	.182	.057	-.057	-.211	.846	.247	.247	.846	-	-	-	-	.191	1.045	-	-	-	-	-	-	-	-	-
朝鮮 真織	.082	.109	.078	-.078	-.078	-.078	-.078	-.078	-.078	-.078	-.078	-.078	-.078	-.078	-	-	-	-	-	-	-	-	-	-	-
(副)	.069	.040	.234	-.057	.105	-.317	-.071	.071	.071	-.071	-	-	-	-	.191	.174	.105	.062	.062	.062	.062	.062	.062	.062	.062
長男 直角	.223	.304	.146	-.156	.523	.140	.211	.211	.211	.211	.211	.211	.211	.211	-	-	-	-	-	-	-	-	-	-	-
直徑	.089	.202	.036	.078	-.078	.140	.106	.154	.154	.154	-.106	.106	.154	.154	-	-	-	-	-	-	-	-	-	-	-
(副)	.089	-.082	-.078	.343	-.057	-.106	-.053	.212	.212	.053	-	-	-	-	.191	.174	.105	.062	.062	.062	.062	.062	.062	.062	.062
直接	.158	.142	.086	.114	-.114	1.258	.211	.154	.205	.205	.154	.211	.154	.154	-	-	-	-	-	-	-	-	-	-	-
治療	.617	.688	.693	.229	1.463	.140	.317	.308	.459	.459	.308	.317	.308	.308	.919	.289	1.463	1.416	.526	.526	.526	.526	.526	.526	.526
逡	.082	.061	-.078	.057	-.057	.140	.106	.154	.159	.159	.106	.106	.154	.154	-	-	-	-	-	-	-	-	-	-	-
(副)	.164	.223	.292	.057	-.057	.140	.106	.154	.212	.212	.106	.106	.154	.154	-	-	-	-	-	-	-	-	-	-	-
通	.171	.223	.255	-.312	-.057	-.140	.106	.154	.053	.053	-.106	.106	.154	.154	-	-	-	-	-	-	-	-	-	-	-
(衣服)	.158	.304	.182	.057	-.057	-.106	.106	.154	.053	.053	-.106	.106	.154	.154	-	-	-	-	-	-	-	-	-	-	-
使	.069	.020	.078	.457	2.090	1.119	2.854	1.230	.147	.147	2.854	2.854	1.230	1.230	2.114	.752	3.971	2.524	2.631	2.631	2.631	2.631	2.631	2.631	2.631
便方	.959	.668	.365	.390	1.201	.140	.634	.308	1.623	1.623	.634	.634	.308	.308	2.114	.752	3.971	2.524	2.631	2.631	2.631	2.631	2.631	2.631	2.631
使	.096	.020	-.078	.057	.105	.140	.106	.154	.229	.229	.106	.106	.154	.154	-	-	-	-	-	-	-	-	-	-	-
捉摸	.082	.081	-.078	.057	.209	.140	.106	.154	.124	.124	.106	.106	.154	.154	-	-	-	-	-	-	-	-	-	-	-
疲月	.082	.121	.219	-.114	-.057	-.140	.106	.154	.053	.053	-.106	.106	.154	.154	-	-	-	-	-	-	-	-	-	-	-
突	.103	.162	.182	.114	-.057	-.140	.106	.154	.053	.053	-.106	.106	.154	.154	-	-	-	-	-	-	-	-	-	-	-
	.116	.182	.109	.156	-.057	-.140	.106	.154	.053	.053	-.106	.106	.154	.154	-	-	-	-	-	-	-	-	-	-	-
	.226	.243	.036	.702	.418	.559	.194	.194	.053	.053	.194	.194	.053	.053	-	-	-	-	-	-	-	-	-	-	-
	.171	.040	.620	-.234	.105	-.106	.154	.154	.053	.053	-.106	.106	.154	.154	-	-	-	-	-	-	-	-	-	-	-

ツギ・ク・#	1,477	1,386	858	400	732	419	1,103	1,000	723	1,110	941	1,303	1,473	1,579	1	1	1	1	1
ツギ・ク	688	-	-	657	478	1,538	317	1,015	706	945	418	657	308	921	1	1	1	1	1
ツギ・ク	523	292	078	3,831	1,150	3,635	2,431	1,154	2,506	2,374	4,180	651	1,539	658	1	1	1	1	1
ツギ・ク	075	109	078	-	-	-	106	077	035	211	886	-	-	395	1	1	1	1	1
ツギ・ク	103	036	156	-	105	280	-	077	071	-	-	-	-	-	0	0	0	0	0
ツギ・ク	082	438	078	-	-	-	-	077	018	-	-	-	-	-	0	0	0	0	0
ツギ・ク	096	109	078	-	-	-	-	154	035	-	-	-	-	-	0	0	0	0	0
ツギ・ク	158	081	-	-	1,881	140	-	-	335	-	-	-	-	-	0	0	0	0	0
ツク・リ・ル	1,343	951	624	3,774	1,072	3,496	740	1,000	2,241	2,757	4,396	4,550	1,355	1,710	1	1	1	1	1
ツク・リ・カ	432	-	-	1,830	3,135	-	106	2,000	1,112	1,935	8,047	651	246	526	1	1	1	1	1
ツク・ル	2,069	839	546	6,576	3,763	1,258	4,439	2,000	4,032	5,245	5,539	651	5,110	2,72	1	1	1	1	1
ツク・ル	096	-	312	172	886	-	-	231	247	555	176	651	-	-	1	1	1	1	1
ツク・ル	096	255	-	-	-	-	-	-	-	-	-	-	-	-	1	1	1	1	1
ツク・カ	075	-	-	457	-	-	211	077	194	249	578	-	062	263	1	1	1	1	1
ツク・カ	103	-	-	858	-	-	-	-	266	-	-	-	-	-	1	1	1	1	1
ツク・カ	062	-	078	515	-	-	-	-	159	-	-	-	-	-	1	1	1	1	1
ツク・カ	103	073	-	-	209	559	106	154	159	-	-	-	-	-	1	1	1	1	1
ツク・カ	075	073	-	-	-	-	211	077	053	-	-	-	-	-	1	1	1	1	1
ツク・キ	212	182	390	-	105	140	103	461	159	325	231	651	677	132	0	1	1	1	1
ツク・キ	343	405	312	057	105	140	211	308	159	727	1,446	-	739	132	0	1	1	1	1
ツク・キ	459	425	234	743	182	1,119	1,208	385	671	306	174	627	185	536	1	1	1	1	1
ツク・キ	207	142	156	743	836	-	317	077	441	306	174	627	185	536	1	1	1	1	1
ツク・キ	089	162	078	-	-	-	106	-	018	-	-	-	-	-	1	1	1	1	1
ツク・キ	144	109	234	-	105	419	-	154	106	-	-	-	-	-	0	0	0	0	0
ツク・キ	123	142	390	114	-	419	-	077	106	-	-	-	-	-	0	0	0	0	0
ツク・キ	158	109	234	057	-	-	211	231	106	-	-	-	-	-	0	0	0	0	0
ツク・キ	075	255	156	-	-	-	-	-	-	-	-	-	-	-	0	0	0	0	0
ツク・キ	089	474	-	-	-	-	-	-	-	-	-	-	-	-	0	0	0	0	0
ツク・キ	1254	1,678	1,248	-	-	-	-	2,923	671	172	-	1,303	123	658	0	0	0	0	0
ツク・キ	206	040	2,106	-	-	-	-	-	106	-	-	-	-	-	0	0	0	0	0
ツク・キ	069	040	156	286	-	106	-	308	282	325	053	-	739	263	1	1	1	1	1
ツク・キ	212	202	156	-	314	699	423	308	282	325	053	-	739	263	1	1	1	1	1
ツク・キ	137	223	078	-	-	-	106	231	071	-	-	-	-	-	1	1	1	1	1

* 「うそをいう」の意を含む。

<就 附 即 遊> などの意を含む。

*** 英語の <about, on> に当る意味のもの。

五十音順本表し
見出

見出	率 (%)												位							
	使用				友				婦人				等							
	本文 全体	特別 読物	小説	雑	生活	生活	食 生活	統計 経済	娯楽 娯楽	その他	生活	生活	食 生活	統計 経済	娯楽 娯楽	その他	全 記事	特 記	採 用	採 用
ツミ	.240	.223	.729	-	.114	-	-	-	.308	.071	-	-	-	-	-	-	1	0	0	0
ツミ	.062	.061	.073	-	.077	-	.140	.423	.077	.071	-	-	.651	1.847	-	-	1	0	0	0
ツメ	.082	.142	-	.078	.400	.209	-	-	-	.150	.364	.627	.651	.062	.658	-	1	0	0	0
ツメ	.096	.061	-	-	.400	.209	-	.423	.231	.141	.345	.058	.209	.800	.263	-	1	0	0	1
ツメ	.192	.202	.219	.312	.057	-	-	-	-	.191	.345	.058	.209	.800	.263	-	1	0	0	1
ツモリ	.267	.283	.584	.156	.114	.209	.140	.211	.308	.124	.249	.231	.1045	.739	.132	-	1	0	1	0
ツモヤ	.069	.036	.036	.284	.457	.209	.140	.423	.077	.159	.842	.231	1.045	1.662	.395	-	1	0	1	0
ツヨ	.493	.688	.328	.284	.457	.209	.140	.634	.692	.459	.842	.231	1.045	1.662	.395	-	1	0	1	0
ツライ	.123	.162	.292	.078	-	-	-	.140	-	.018	.191	.578	-	-	-	-	1	0	1	0
ツリ	-	-	-	-	-	-	-	-	-	-	.191	.578	-	-	-	-	1	0	1	0
ツリ	-	-	-	-	-	-	-	-	-	-	.191	.578	-	-	-	-	1	0	1	0
ツリ	-	-	-	-	-	-	-	-	-	-	.191	.578	-	-	-	-	1	0	1	0
ツリ	-	-	-	-	-	-	-	-	-	-	.191	.578	-	-	-	-	1	0	1	0
ツル	.418	.486	.875	.390	.057	-	.280	.317	.154	.141	.153	.058	.105	.246	.263	-	1	0	0	1
ツル	-	-	-	-	-	-	-	-	-	-	.191	.578	-	-	-	-	1	0	0	1
ツル	-	-	-	-	-	-	-	-	-	-	.191	.578	-	-	-	-	1	0	0	1
テ	1.590	1.983	1.605	2.808	.457	.314	1.119	1.480	1.615	.953	1.359	.289	.732	2.606	1.973	-	1	0	0	1
テ	.116	-	.036	-	.858	-	-	-	.077	.282	.172	.521	-	-	-	-	1	0	0	1
テ	2.165	2.408	2.626	3.120	.572	.418	1.538	4.228	1.538	1.500	2.182	.694	1.045	1.954	3.289	-	1	0	0	1
テ	.082	.020	.219	-	-	-	-	.106	.077	.085	-	-	-	-	-	-	1	0	0	0
テ	.185	.162	.182	.546	-	-	-	.211	.385	.124	-	-	-	-	-	-	1	0	0	0
テ	.356	.344	.912	.624	-	-	-	.106	.077	.085	-	-	-	-	-	-	1	0	0	0
テ	-	-	-	-	-	-	-	-	-	-	.191	-	-	.554	.132	-	1	0	0	0
テ	.110	-	-	-	-	-	-	-	-	-	.479	-	-	1.539	-	-	1	0	0	0
テ	.092	.020	-	-	-	-	-	.280	1.480	.282	.479	-	-	1.539	-	-	1	0	0	0
テ	.089	.182	-	.156	-	-	-	-	.077	.141	-	-	-	-	-	-	1	0	0	0
テ	.404	.324	.073	.078	.400	.523	1.398	.951	.692	.706	.421	.058	.732	.739	.263	-	1	0	0	0
テ	.062	-	.109	-	.229	.105	-	.106	-	.106	-	-	-	-	-	-	1	0	0	0
テ	.062	-	.086	-	.057	-	-	.140	.423	.141	.211	-	-	.677	-	-	1	0	0	0
テ	.185	.223	-	-	.915	-	-	-	.154	.282	-	-	-	-	-	-	1	0	0	0
テ	.075	.040	.182	.312	-	-	-	-	-	-	-	-	-	-	-	-	1	0	0	0
テ	.108	.162	.146	.078	-	-	.140	-	.077	.085	-	-	-	-	-	-	1	0	0	0
テ	.343	.546	.547	.078	-	-	-	-	.538	.124	-	-	-	-	-	-	1	0	0	0
テ	.069	.040	-	-	.114	.314	-	-	.154	.141	.211	-	-	.677	-	-	1	0	0	0
テ	2.822	2.681	2.298	1.014	.915	1.463	4.334	4.750	4.307	2.859	3.369	1.187	1.986	7.818	6.314	-	1	0	0	0
テ	.123	-	-	-	.972	.105	-	-	-	.318	.421	1.099	.105	.062	.132	-	1	0	0	0
テ	.178	.121	.036	.156	.743	.209	.140	-	.077	.300	.306	.521	.314	.651	.263	-	1	0	0	0
テ	.075	-	-	-	.743	.209	.140	-	.077	.194	.345	-	1.150	.651	.658	-	1	0	0	0

テキトウ	適當	.158	-	.400	.523	.419	.317	.154	.353	.345	.116	.627	-	.431	.395	1	0	1	0	0
テサイン	(接)	.089	.078	.515	.140	.140	.317	.308	.176	.191	.521	-	-	-	.132	1	1	0	0	0
テスガ	鉄	.123	.078	-	.105	.140	.317	.308	.159	.249	.174	-	-	.431	.395	1	1	0	0	0
テツ	手伝	.069	.109	-	-	-	-	.077	.053	-	-	-	-	-	-	1	1	0	0	0
テツマイ		.089	.073	-	.280	-	-	.077	.053	-	-	-	-	-	-	1	1	0	0	0
テヌグイ	手拭	.089	-	.400	-	-	-	.308	.194	.230	.116	.418	-	.308	.132	1	1	0	0	0
テバヤイ	手袋	.089	.086	.172	.836	-	-	-	.194	.230	.116	.418	-	.308	.132	1	1	0	0	0
テマク	手前	.089	.312	.229	.140	-	-	-	.071	.306	.578	.209	-	-	.526	1	1	0	0	0
テマユ	(人)	.040	.078	.172	.314	-	-	-	.106	.306	.578	.209	-	-	-	1	1	0	0	0
テルコ	輝子	.212	1.131	-	-	-	-	-	-	-	-	-	-	-	-	1	1	0	0	0
テン	点	.302	.073	.114	.105	.970	.317	.692	.388	.230	.058	.209	-	.246	.658	1	1	0	0	0
テンシヤ	電車	.144	.219	-	-	.419	-	.077	.071	-	-	-	-	-	-	1	1	0	0	0
テンジヨ	天井	.103	.219	-	-	-	-	.385	.088	-	-	-	-	-	-	1	1	0	0	0
テンジラ		.089	.234	-	.836	-	-	.141	.141	.211	-	.941	1.303	-	-	1	1	0	0	0
テンラ	電話	.116	.328	-	.140	-	-	.077	.035	-	-	-	-	-	-	1	1	0	0	0
ト	問	.151	.365	.229	-	.140	.106	.077	.053	-	-	-	-	-	-	1	1	0	0	0
トイ	父	.233	.255	-	.314	-	-	.461	.335	-	-	-	-	-	-	1	1	0	0	0
トウ	(指)	.384	.749	-	-	-	1.057	.461	-	-	-	-	-	-	-	1	1	0	0	0
トウ	胸	.116	.202	-	-	-	-	.077	.018	-	-	-	-	-	-	1	1	0	0	0
トウ	胸	.233	.526	-	-	-	-	-	-	-	-	-	-	-	-	1	1	0	0	0
ドウ	胸	.075	-	.343	.105	.280	.106	.077	.194	.268	.116	-	-	-	1.579	1	1	0	0	0
ドウ	(指)	2.378	3.793	.057	.209	1.538	1.288	3.538	1.270	.900	-	-	-	2.606	1.842	1	1	0	0	0
ドウ	胸	.233	.292	.515	-	-	-	.231	.053	-	-	-	-	-	-	1	1	0	0	0
ドウ	胸	.082	-	-	-	-	-	-	.159	-	-	-	-	-	-	1	1	0	0	0
ドウイセン	胸明線	.089	-	.572	-	-	-	-	.176	-	-	-	-	-	-	1	1	0	0	0
ドウキ	胸機	.062	.182	-	-	-	-	-	-	-	-	-	-	-	-	1	1	0	0	0
ドウキヨ	東京	.706	.749	.172	-	1.258	-	.385	.300	.230	-	.732	-	.062	.526	1	1	0	0	0
ドウガ	道具	.110	.101	.057	.209	.280	-	.385	.176	-	-	-	-	-	-	1	1	0	0	0
ドウサ	動作	.062	.040	.109	.109	.140	-	.154	.053	-	-	-	-	-	-	1	1	0	0	0
ドウシ	当時	.247	.465	-	.209	.280	.106	.077	.106	-	-	-	-	-	-	1	1	0	0	0
ドウシ*	同時	.089	.142	-	.140	-	-	.077	.035	-	-	-	-	-	-	1	1	0	0	0
ドウシ	同寸	.206	.283	.057	.209	.140	-	.231	.124	.383	.231	-	.651	.800	.263	1	1	0	0	0
ドウスン	当然	.103	.328	.858	-	-	-	-	.265	.172	.521	-	-	-	-	1	1	0	0	0
ドウゼン	当然	.151	.146	-	-	-	.211	.461	.141	-	-	-	-	-	-	1	1	0	0	0

* <男どうし 家庭どうし> などの。

五見 十順本表し 出

見出し			使				用				率 (%)				等位				
			本文 全体	特別 機物	主 小	友 大	婦 衣生活	之 衣生活	友 衛生	友 其他	運用 記事	婦 衣生活	生 衣生活	生 衣生活	生 衣生活	生 衣生活	主 金記事	友 金記事	友 其他
トウ	トウ	トウ	.123	.304	.086	.156	1,880	2,195	889	.154	.371	.364	1,986	.983	1	1	0	0	1
トウ	トウ	トウ	.158	-	.086	.078	1,880	2,195	889	.154	.371	.364	1,986	.983	1	1	0	0	1
トウ	トウ	トウ	.329	0.040	.109	-	1,880	2,195	889	.154	.371	.364	1,986	.983	1	1	0	0	1
トウ	トウ	トウ	.116	.243	.146	.468	1,880	2,195	889	.154	.371	.364	1,986	.983	1	1	0	0	1
トウ	トウ	トウ	.212	.324	.146	.468	1,880	2,195	889	.154	.371	.364	1,986	.983	1	1	0	0	1
トウ	トウ	トウ	.082	.223	.255	.078	1,880	2,195	889	.154	.371	.364	1,986	.983	1	1	0	0	1
トウ	トウ	トウ	.185	.202	.146	.078	1,880	2,195	889	.154	.371	.364	1,986	.983	1	1	0	0	1
トウ	トウ	トウ	.240	.162	.219	.312	1,880	2,195	889	.154	.371	.364	1,986	.983	1	1	0	0	1
トウ	トウ	トウ	.089	.121	-	.078	1,880	2,195	889	.154	.371	.364	1,986	.983	1	1	0	0	1
トウ	トウ	トウ	.096	-	-	-	1,880	2,195	889	.154	.371	.364	1,986	.983	1	1	0	0	1
トウ	トウ	トウ	.082	-	.182	-	1,880	2,195	889	.154	.371	.364	1,986	.983	1	1	0	0	1
トウ	トウ	トウ	4.029	3.923	3.428	2.418	1,880	2,195	889	.154	.371	.364	1,986	.983	1	1	0	0	1
トウ	トウ	トウ	.039	.040	.086	.284	1,880	2,195	889	.154	.371	.364	1,986	.983	1	1	0	0	1
トウ	トウ	トウ	.062	.061	-	.312	1,880	2,195	889	.154	.371	.364	1,986	.983	1	1	0	0	1
トウ	トウ	トウ	.315	.202	.365	.078	1,880	2,195	889	.154	.371	.364	1,986	.983	1	1	0	0	1
トウ	トウ	トウ	.439	.324	.086	.078	1,880	2,195	889	.154	.371	.364	1,986	.983	1	1	0	0	1
トウ	トウ	トウ	.062	.081	.086	-	1,880	2,195	889	.154	.371	.364	1,986	.983	1	1	0	0	1
トウ	トウ	トウ	.151	.081	.073	-	1,880	2,195	889	.154	.371	.364	1,986	.983	1	1	0	0	1
トウ	トウ	トウ	-	-	-	-	1,880	2,195	889	.154	.371	.364	1,986	.983	1	1	0	0	1
トウ	トウ	トウ	.116	.202	.146	.078	1,880	2,195	889	.154	.371	.364	1,986	.983	1	1	0	0	1
トウ	トウ	トウ	.733	.890	1.204	1.014	1,880	2,195	889	.154	.371	.364	1,986	.983	1	1	0	0	1
トウ	トウ	トウ	2.741	3.076	2.152	3.744	1,880	2,195	889	.154	.371	.364	1,986	.983	1	1	0	0	1
トウ	トウ	トウ	.343	.806	.365	.254	1,880	2,195	889	.154	.371	.364	1,986	.983	1	1	0	0	1
トウ	トウ	トウ	.096	.061	.073	-	1,880	2,195	889	.154	.371	.364	1,986	.983	1	1	0	0	1
トウ	トウ	トウ	.082	.202	.146	.078	1,880	2,195	889	.154	.371	.364	1,986	.983	1	1	0	0	1
トウ	トウ	トウ	.062	.890	1.204	1.014	1,880	2,195	889	.154	.371	.364	1,986	.983	1	1	0	0	1
トウ	トウ	トウ	.123	3.076	2.152	3.744	1,880	2,195	889	.154	.371	.364	1,986	.983	1	1	0	0	1
トウ	トウ	トウ	.082	.806	.365	.254	1,880	2,195	889	.154	.371	.364	1,986	.983	1	1	0	0	1
トウ	トウ	トウ	-	.061	.073	-	1,880	2,195	889	.154	.371	.364	1,986	.983	1	1	0	0	1
トウ	トウ	トウ	.082	-	.328	-	1,880	2,195	889	.154	.371	.364	1,986	.983	1	1	0	0	1
トウ	トウ	トウ	.123	-	.656	-	1,880	2,195	889	.154	.371	.364	1,986	.983	1	1	0	0	1
トウ	トウ	トウ	.082	-	-	-	1,880	2,195	889	.154	.371	.364	1,986	.983	1	1	0	0	1
トウ	トウ	トウ	.082	.101	.146	.156	1,880	2,195	889	.154	.371	.364	1,986	.983	1	1	0	0	1
トウ	トウ	トウ	.123	.101	.078	.078	1,880	2,195	889	.154	.371	.364	1,986	.983	1	1	0	0	1
トウ	トウ	トウ	.089	.142	.086	.234	1,880	2,195	889	.154	.371	.364	1,986	.983	1	1	0	0	1
トウ	トウ	トウ	.116	.142	.073	.234	1,880	2,195	889	.154	.371	.364	1,986	.983	1	1	0	0	1
トウ	トウ	トウ	.137	.142	.438	-	1,880	2,195	889	.154	.371	.364	1,986	.983	1	1	0	0	1

ナベ	.096	-.364	.182	.156	.057	1.359	-.154	.247	.727	3.762	.128	100000	
ナマエ	.199	.121	.146	.390	.057	.209	.106	.071	-	-	-	100000	
ナニダ	.329	.506	.656	.390	-	-	.106	.053	-	-	-	01010	
ナニヤ	.062	.121	-	-	-	-	.140	.077	-	-	-	111110	
ナヤミ	.069	.061	.109	-	-	-	.106	.071	-	-	-	000000	
ナラビ	.130	.162	.328	.156	-	-	.231	-	-	-	-	000000	
ナラベ	.103	.040	.182	.156	.057	.314	.140	.106	-	-	-	000000	
ナリ	11.163	13.193	10.832	9.283	4.918	5.435	11.885	15.960	14.381	4.454	6.584	7.871	18.902
ナリル	.110	.121	.146	.234	-	.105	.154	.053	10.548	-	-	-	10.102
ナリガチ	-	-	-	-	-	-	-	-	.172	-	-	.493	.132
ナルベク	.247	.121	.073	.156	.286	.314	.839	.308	.727	.174	1.045	1.047	1.052
ナルホ下	.116	.061	.182	.546	-	-	.140	.077	-	-	-	-	-
ナレル	.089	.121	.182	.078	-	-	.106	.124	-	-	-	-	-
ナレル	.137	.121	.219	.078	-	.209	.211	.154	-	-	-	-	-
ナンド	.096	.142	.073	-	.114	-	.317	.088	-	-	-	-	-
ニ	.151	.020	-	-	.743	.209	.419	.211	.268	.636	-	.185	-
ニ	.082	.182	.328	.234	.057	.836	.140	.106	.747	.058	3.553	.246	-
ニ	.199	.182	.328	.234	.209	.836	.106	.385	4.977	12.146	1.150	.616	3.815
ニ	2.371	.020	.328	.936	14.639	.836	1.258	2.325	5.717	-	-	-	-
ニアイ	.089	.121	.109	.078	.114	-	.105	.053	-	-	-	-	-
ニオイ	.103	.101	.109	.156	-	.209	.317	.088	.383	.105	1.108	.132	-
ニカイ	.212	.263	.292	.468	.686	.209	.280	.317	.071	1.620	.209	.651	.246
ニカイ	.137	.020	-	-	.686	.209	.317	.335	.670	-	-	-	-
ニキビ	.069	-	-	-	-	-	1.057	.176	-	-	-	-	-
ニギリ	.151	.223	.219	.234	-	.209	-	.035	-	-	-	-	-
ニク	.238	.040	-	-	-	2.936	.140	.565	.191	.836	.651	.132	-
ニクタイ	.062	.101	.146	-	.057	.836	.140	.176	.325	.231	1.254	.062	-
ニコ	.069	-	-	-	-	-	-	-	.364	1.099	-	-	-
ニコウ	-	-	-	-	-	-	-	-	-	-	-	-	-
ニコウバリ	-	-	-	-	-	-	-	-	-	-	-	-	-
ニコム	.069	-	-	-	-	1.045	-	.176	-	-	-	-	-
ニガム	.123	.162	.292	.078	-	-	-	.077	-	-	-	-	-
ニサン	.081	.036	.036	-	.286	.105	.317	.077	-	-	-	-	-
ニ三日	.062	-	-	-	.743	.418	-	.159	-	-	-	-	-
ニ種	.151	-	-	-	.627	.627	-	.388	.287	.810	.062	-	-
ニ二十	-	-	-	-	-	-	-	-	-	-	-	-	-

* <ナスッテ>を含む。 # <ナン ナア>を含む。

五 見 出 順 本 表 し	使 用 率 (%)												等 位							
	主 之 友				婦 人 生 活				主 友				婦 生							
	特 別 物 體	小 説	雜	其 他	衣 着	食 生 活	計 算	衛 生 美 容	其 他	實 用 記 事	衣 着	食 生 活	計 算	衛 生 美 容	其 他	全 記 事	婦 生	實 用 記 事	其 他	
ニジュウイチ	.040	-	-	.124	-	.732	-	-	.172	.521	-	-	-	-	0	0	0	0	0	0
ニジュウゴマ	-	-	-	-	-	-	-	-	.230	.636	.105	-	-	-	0	0	0	0	0	0
ニジュウニ	.020	-	-	.176	-	.732	-	-	-	-	-	-	-	0	0	0	0	0	0	0
ニジュウニ	.162	.073	.078	-	-	-	-	-	-	-	-	-	-	0	0	0	0	0	0	0
ニジュウニ	.121	-	.234	.088	-	-	.385	-	.172	.521	-	-	-	0	0	0	0	0	0	0
ニジュウニ	-	-	-	-	-	-	-	-	.172	.521	-	-	-	0	0	0	0	0	0	0
ニジュウニ	-	-	-	-	-	-	-	-	.172	.521	.941	-	-	0	0	0	0	0	0	0
ニジュウニ	-	-	-	-	-	-	-	-	.191	.732	.185	-	-	0	0	0	0	0	0	0
ニズ	.144	-	-	.371	.858	.559	.154	.062	.325	.752	-	-	.395	1	1	1	1	1	1	1
ニズ	.308	-	-	.794	2.573	-	-	.268	1.397	.810	.732	-	.921	0	0	0	0	0	0	0
ニズ	.089	-	-	.229	-	1.234	.106	.383	.421	-	1.986	-	.062	0	0	0	0	0	0	0
ニズ	.130	-	-	.335	.915	.419	-	.325	.421	.925	.105	-	-	0	0	0	0	0	0	0
ニズ	.062	-	-	.150	.400	.280	-	.268	.421	.810	.732	-	-	0	0	0	0	0	0	0
ニズ	.075	.020	-	.176	1.045	-	-	.383	.421	.925	.105	-	-	0	0	0	0	0	0	0
ニズ	.857	1.963	.182	.247	.114	.105	.692	.383	.421	.925	.105	-	-	0	0	0	0	0	0	0
ニズ	.069	.202	-	.247	.114	.105	.692	.383	.421	.925	.105	-	-	0	0	0	0	0	0	0
ニズ	.295	.688	.146	.071	.114	.105	.692	.383	.421	.925	.105	-	-	0	0	0	0	0	0	0
ニズ	.199	-	-	.071	1.658	.140	.106	.364	.421	.925	.105	-	-	0	0	0	0	0	0	0
ニズ	.069	-	-	.512	.572	-	-	.364	.421	.925	.105	-	-	0	0	0	0	0	0	0
ニズ	.144	.182	.146	.176	.114	.105	.317	.364	.421	.925	.105	-	-	0	0	0	0	0	0	0
ニズ	.075	-	-	.071	.229	-	-	.364	.421	.925	.105	-	-	0	0	0	0	0	0	0
ニズ	.089	.182	.056	.053	-	-	.106	.191	.421	.925	.105	-	-	0	0	0	0	0	0	0
ニズ	.144	.056	-	.053	.057	1.672	.231	.383	.421	.925	.105	-	-	0	0	0	0	0	0	0
ニズ	.130	.056	.936	.053	-	-	-	.383	.421	.925	.105	-	-	0	0	0	0	0	0	0
ニズ	.137	-	-	.353	1.144	-	.077	.325	.421	.925	.105	-	-	0	0	0	0	0	0	0
ニズ	.110	.020	-	.265	.515	.209	.231	.345	.421	.925	.105	-	-	0	0	0	0	0	0	0
ニズ	.281	-	-	.723	1.887	.209	.231	1.053	.421	.925	.105	-	-	0	0	0	0	0	0	0
ニズ	.062	-	-	.159	.515	-	-	.159	.421	.925	.105	-	-	0	0	0	0	0	0	0
ニズ	.075	.162	.073	.018	.515	-	.077	.159	.421	.925	.105	-	-	0	0	0	0	0	0	0

見出し	使用率(%)												
	主 友						人 活						
	特別 記号	小 説	雑 記	本 居	家 計	衛生 養	特別 記号	本 居	家 計	衛生 養	特別 記号	其 他	
ネギ	.356	.020	.078	5.226	.882	.191	1.045	.110	.268	.191	.154	.191	0
ネダ	.069	.020	.156	.105	.124	.402	.105	.110	.018	.105	.077	.105	0
ネツ	.226	.061	.146	.314	.699	.140	1.691	.110	.018	.124	.077	.124	0
ネツシ	.062	.040	.156	.732	.124	.108		.110	.018				0
ネツシン	.086	.121	.182		.018	.268		.110	.018				0
ネツト	.110			1.254	.282	.268	1.045	.110	.018	.268	.154	.268	0
ネツド	.089	.401	.078		.018	.268		.110	.018	.268	.154	.268	0
ネツドコ	.110	.142	.234		.053	.053		.110	.018	.053	.077	.053	0
ネムリ	.075	.121		.105	.088	.088		.110	.018	.088	.077	.088	0
ネムリイ	.062	.020		.889	.141	.141		.110	.018	.141	.154	.141	0
ネムリ年	.082	.101	.109	.172	.071	.071		.110	.018	.071	.071	.071	0
ネムレイ	.096	.182			.088	.088		.110	.018	.088	.077	.088	0
ネムカ	.315	.263	.438	.418	.371	.371	.209	.110	.018	.371	.308	.371	0
ネムシ	.123	.020	.073	.732	.265	.265	.528	.110	.018	.265	.308	.265	0
ネムリ	.349	.223	.474	.941	.371	.371	.418	.110	.018	.371	.308	.371	0
ネムル								.110	.018				0
ネムル	.356	.101	.109	1.315	.759	.759	.694	.110	.018	.759	.461	.759	0
ネムキ	.226	.162	.547	.209	.106	.106	.777	.110	.018	.106	.231	.106	0
ネムキク	.116	.223	.073	.057	.231	.231		.110	.018	.231	.077	.231	0
ネムシ	.302	.486	.219	.114	.194	.194	.105	.110	.018	.194	.231	.194	0
ネムド	.075	.020	.109	.057	.088	.088	.651	.110	.018	.088	.231	.088	0
ネムド								.110	.018				0
ネムシ	.370	.101	.146	.627	.776	.776	.941	.110	.018	.776	.846	.776	0
ネムシ	.103	.081	.073	.057	.141	.141		.110	.018	.141	.385	.141	0
ネムシ	.082	.142	.036	.057	.053	.053		.110	.018	.053	.077	.053	0
ネムシ	.096	.202	.073	.156				.110	.018				0
ネムシ	.535	.526	.474	.780	.512	.512	.651	.110	.018	.512	.077	.512	0
ネムシ								.110	.018				0
ネムシ	.103			1.463	.265	.265	1.568	.110	.018	.265	.077	.265	0
ネムシ	.089		.078	.572	.212	.212	.463	.110	.018	.212	.154	.212	0
ネムシ	.363	.425	.584	.105	.141	.141	.627	.110	.018	.141	.308	.141	0
ネムシ	.082	.101	.219	.078	.459	.459	.185	.110	.018	.459	.154	.459	0
ネムシ	.178			.972	.280	.280		.110	.018	.280	.154	.280	0
ネムシ								.110	.018				0
ネムシ	.171	.061	.156	.515	.353	.353	.836	.110	.018	.353	.231	.353	0
ネムシ	.110	.101	.036	.732	.141	.141	.924	.110	.018	.141	.231	.141	0
ネムシ	.116	.040	.219	.314	.106	.106		.110	.018	.106	.231	.106	0
ネムシ	.110	.101	.182		.053	.053		.110	.018	.053	.231	.053	0

ハのページを見よ

ハサマ(オ)	.062	.040	.255	-	-	-	-	-	-	-	-	-	-	-	-	-	-	-	-	0 0 0 0	0 0 0 0	0 0 0 0	0 1 1 1
ハサン(オ)	.110	.081	.328	-	-	-	-	-	-	-	-	-	-	-	-	-	-	-	-	0 0 0 0	0 0 1 0	0 0 1 0	0 1 1 1
ハサン(オ)	.069	.061	.182	.156	-	-	-	-	-	-	-	-	-	-	-	-	-	-	-	0 0 0 1	0 0 0 0	0 0 0 0	0 1 1 1
ハヤキ	1.412	.911	.656	.078	1.086	.418	3.915	4.334	3.845	-	-	-	-	-	-	-	-	-	-	0 1 1 1	0 1 1 0	0 1 1 0	0 1 1 1
ハヤキ	.178	.142	.693	-	-	-	-	-	-	-	-	-	-	-	-	-	-	-	-	0 1 1 1	0 1 1 0	0 1 1 0	0 1 1 1
ハイ	-	.081	.584	.624	-	-	-	-	-	-	-	-	-	-	-	-	-	-	-	0 1 1 0	0 1 1 0	0 1 1 0	0 1 1 0
ハイ	.199	-	-	-	-	-	-	-	-	-	-	-	-	-	-	-	-	-	-	0 1 1 0	0 1 1 0	0 1 1 0	0 1 1 0
ハイ	.089	-	-	-	-	-	-	1.374	.077	-	-	-	-	-	-	-	-	-	-	0 1 1 0	0 1 1 0	0 1 1 0	0 1 1 0
ハイ	.062	.040	-	.078	-	-	-	-	.461	-	-	-	-	-	-	-	-	-	-	0 1 1 0	0 1 1 0	0 1 1 0	0 1 1 0
ハイ	.089	-	-	-	.743	-	-	-	-	-	-	-	-	-	-	-	-	-	-	0 1 1 1	0 1 1 1	0 1 1 1	0 1 1 1
ハイ	1.138	1.356	1.459	1.170	.400	.105	.979	1.691	1.000	-	-	-	-	-	-	-	-	-	-	0 1 1 1	0 1 1 1	0 1 1 1	0 1 1 1
ハイ	-	-	-	-	-	-	-	-	-	-	-	-	-	-	-	-	-	-	-	0 1 1 1	0 1 1 1	0 1 1 1	0 1 1 1
ハイ	.178	.223	.219	.234	-	-	.419	.231	.231	-	-	-	-	-	-	-	-	-	-	0 1 1 1	0 1 1 1	0 1 1 1	0 1 1 1
ハカリ	.219	.081	.073	-	1.029	.209	.280	.211	.154	-	-	-	-	-	-	-	-	-	-	0 1 1 1	0 1 1 1	0 1 1 1	0 1 1 1
ハカリ	.069	.020	-	.156	-	-	-	.740	-	-	-	-	-	-	-	-	-	-	-	0 1 1 1	0 1 1 1	0 1 1 1	0 1 1 1
ハカリ	.116	-	-	.078	-	-	-	-	-	-	-	-	-	-	-	-	-	-	-	0 1 1 1	0 1 1 1	0 1 1 1	0 1 1 1
ハカリ	.240	.162	.985	-	-	-	-	-	-	-	-	-	-	-	-	-	-	-	-	0 1 1 1	0 1 1 1	0 1 1 1	0 1 1 1
ハカリ	.089	.040	.036	.702	.057	-	-	-	-	-	-	-	-	-	-	-	-	-	-	0 1 1 1	0 1 1 1	0 1 1 1	0 1 1 1
ハカリ	.075	.405	.255	.078	.629	.105	.140	.528	.077	-	-	-	-	-	-	-	-	-	-	0 1 1 1	0 1 1 1	0 1 1 1	0 1 1 1
ハカリ	.254	.162	.182	.390	.057	.105	.280	.308	.308	-	-	-	-	-	-	-	-	-	-	0 1 1 1	0 1 1 1	0 1 1 1	0 1 1 1
ハカリ	.171	-	-	-	-	-	-	-	-	-	-	-	-	-	-	-	-	-	-	0 1 1 1	0 1 1 1	0 1 1 1	0 1 1 1
ハカリ	.082	-	-	.078	.286	.209	-	.211	.154	-	-	-	-	-	-	-	-	-	-	0 1 1 1	0 1 1 1	0 1 1 1	0 1 1 1
ハカリ	.069	.061	.036	-	-	.627	-	-	-	-	-	-	-	-	-	-	-	-	-	0 1 1 1	0 1 1 1	0 1 1 1	0 1 1 1
ハカリ	.062	.081	.086	.312	.915	.314	-	.211	-	-	-	-	-	-	-	-	-	-	-	0 1 1 1	0 1 1 1	0 1 1 1	0 1 1 1
ハカリ	.178	.061	.073	-	-	-	-	-	-	-	-	-	-	-	-	-	-	-	-	0 1 1 1	0 1 1 1	0 1 1 1	0 1 1 1
ハカリ	.240	.506	.073	.312	-	.105	-	.317	-	-	-	-	-	-	-	-	-	-	-	0 1 1 1	0 1 1 1	0 1 1 1	0 1 1 1
ハカリ	.062	.452	.255	.284	.515	.343	.209	1.119	.317	.846	-	-	-	-	-	-	-	-	-	0 1 1 1	0 1 1 1	0 1 1 1	0 1 1 1
ハカリ	.322	.324	.292	.156	.057	.105	1.398	.317	.461	.308	-	-	-	-	-	-	-	-	-	0 1 1 1	0 1 1 1	0 1 1 1	0 1 1 1
ハカリ	.418	.688	.401	.390	.057	.105	.140	.423	.308	-	-	-	-	-	-	-	-	-	-	0 1 1 1	0 1 1 1	0 1 1 1	0 1 1 1

* <喫 服> などを含む。
<ハカラスモ> を含む。

見出し	率 (%)												位												
	主之使						主之友						主		友										
	本文	特別	小説	婦	之	友	採用	記事	採用	記事	生活	食	家計	経済	衛生	養	其	他	主	友	特別	採用	採用	採用	
場所	.233	.162	.255	.172	.105	.846	.335	.208	.116	.105	.395														
柱	.075	.061	.073	.078		.280	.088				.493														
走	.130	.142	.292	.156		.140	.231																		
管	.308	.364	.547	.156		.419	.173																		
bus	.144	.344		.234		.140	.018																		
ハズカシイ	.103	.162	.146	.156		.106	.018																		
ハズシ・ス	.096	.020				.105	.229																		
ハセガワ	.425	.061	.036			5.708		.172		.941															
バタ(ア)	.130	.020		.078		1.777		.957		3.658	.263														
ハダケ	.069	.101	.036	.156		.140	.035																		
ハダケ・ス	.062	.081	.073			.106	.053																		
ハダシテ	.089	.081	.292			.423	.018																		
ハタラキ	.116	.142		.078		.280	.159																		
ハタラキ・ク	.548	.870	.365	.234		2.936	.423																		
ハチ	.617	.020		.312		.627	.615																		
ハチカイ						.846	.615																		
ハチガツ	.082	.202				.105	.140																		
ハチズ	.089																								
ハチズン																									
ハチモンチ	.082																								
ハチミツ																									
ハチメ	.096					.699																			
ハツト	.089	.081	.219			.211	.077																		
ハツイク	.075	.020				.140	.461																		
ハツキリ																									
ハツキリ	.247	.263	.255	.156		.280	.395																		
ハツキリ	.089	.162				.280	.154																		
ハツク																									
ハツケンシ・スル	.096	.061	.328			.106	.077																		
ハツケンシ・スル																									
ハツケンシ・スル	.069					1.057																			
ハツペン																									
ハツペン	.096	.101					.154																		
ハツペン	.069	.061	.109			.105	.077																		
ハツペン	.089	.040	.109	.312		.172																			

ハナ	.507	.283	.255	1.248	.457	.209	.699	.106	1.615	.653	.440	.289	-	-	.498	1.315	1 1
ハナシ	.137	.101	.146	.156	.057	-	-	.740	.077	.159	.440	-	-	-	1.355	.132	1 0
ハナシ	.891	1.457	1.276	.780	-	.105	.559	.211	.461	.229	.583	-	-	-	.062	2.499	1 0 0
ハナシ	.206	.263	.292	.078	.057	-	.140	.106	.538	.159	.191	-	.209	.651	.185	.526	1 0 0
ハナシ	.069	.061	.036	.078	.057	-	-	.317	.077	.033	-	-	-	-	-	-	1 0 0
ハナシ	.260	.526	.255	.078	-	.140	.106	.154	.071	.071	.249	.947	.105	-	-	-	0 1 0 0
ハナシ	.075	.061	.073	-	.172	.314	-	-	.106	.106	.106	-	-	-	.569	-	0 0 0 0
ハナシ	.062	.081	.036	.156	-	-	-	.885	.098	.098	-	-	-	-	-	-	0 0 0 0
ハナシ	.062	.121	.036	-	-	-	-	-	-	-	-	-	-	-	-	-	1 1 0 0
ハナシ	.075	.061	-	.078	.515	-	-	.077	.176	.176	-	-	-	-	-	-	0 0 0 0 0
ハナシ	.062	.061	-	.312	.057	-	-	.106	.077	.095	-	-	-	-	-	-	0 0 0 0 0
ハナシ	.199	.283	.305	.078	.057	-	-	.106	.231	.071	.172	.231	.105	-	-	.526	1 0 0 0 0
ハナシ	1.405	2.206	2.553	1.404	-	-	-	.423	.308	.141	-	-	-	-	-	-	0 0 1 1 1
ハナシ	.226	.233	.438	.156	-	-	-	.211	.231	.088	-	-	-	-	-	-	1 0 1 1 1
ハバ	.692	.020	.036	.078	5.089	.105	.419	.106	.308	1.729	2.106	5.990	.209	-	-	.789	11 0 0 1 0
ハバ	.062	.061	-	.078	.515	-	-	.106	.077	.159	-	-	-	-	-	-	11 0 0 1 0
ハバ	.062	.061	-	.078	.172	-	-	.106	.077	.088	-	-	-	-	-	-	11 0 0 1 0
ハバ	.610	.708	.547	1.326	.114	.418	.280	.846	.461	.388	.747	.116	.732	.651	1.473	.653	0 0 0 1 0
ハバ	.089	-	.474	-	-	-	-	-	-	-	-	-	-	-	-	-	11 0 0 1 1
ハバ	.199	.202	.438	.234	-	.209	-	.154	.154	.071	.172	-	.523	.651	.062	.263	0 0 0 0 0
ハバ	.089	-	-	.078	.057	-	.140	.769	.212	.212	-	-	-	-	-	-	0 1 0 0 0
ハバ	.096	.040	.109	.078	.114	.105	.230	.106	.154	.141	-	-	-	-	-	-	0 1 0 0 0
ハバ	.075	.182	.036	-	-	-	-	.077	.077	.018	-	-	-	-	-	-	1 0 0 0 0
ハバ	.069	-	.036	-	-	.941	-	-	-	.159	-	-	-	-	-	-	1 1 1 1 1
ハバ	.144	.061	-	.078	.400	-	.559	.461	.461	.300	.459	1.157	-	-	.246	-	1 0 0 1 0
ハバ	.164	.121	.073	.312	.400	.418	-	.077	.077	.212	-	-	-	-	-	-	1 1 1 1 0
ハバ	.082	-	-	.082	.515	-	-	.231	.231	.231	-	-	-	-	-	-	0 1 1 1 0
ハバ	.356	.243	.182	1.170	.114	.418	.699	.423	.385	.353	.249	.521	.155	.062	.263	-	0 0 0 1 0
ハバ	.123	.101	.182	.390	-	-	.140	.154	.053	.053	-	-	-	-	-	-	1 1 1 1 1
ハバ	.082	.020	.073	.702	-	-	-	-	-	-	-	-	-	-	-	-	1 1 1 1 1
ハバ	.108	.304	.146	.078	.172	.627	-	.106	.231	.265	.306	-	-	-	-	-	0 1 1 1 0
ハバ	.233	.101	.292	-	.106	.627	-	.211	.308	.247	.421	.289	1.150	.062	.658	-	0 1 1 0 1
ハバ	.130	.101	.292	-	.172	.627	-	.211	.308	.247	.421	.289	1.150	.062	.658	-	0 0 1 0 0
ハバ	.199	.061	.036	-	-	2.299	-	.317	-	.441	.287	-	-	-	.123	.395	1 1 1 1 1

見出し	五十音順本表										率 (%)										位																							
	主					之					用					婦					人					主		友		生														
	本文	特別	小	大	雜	衣生活	食生活	統計	娯楽	その他	費用	記事	衣生活	食生活	統計	娯楽	その他	費用	記事	衣生活	食生活	統計	娯楽	その他	記事	娯楽	費用	記事	娯楽	費用														
ハンダイ	.226	.223	.182	.078	.057	.105	.211	1.077	.300	.191	.174	.105	.369	-	-	-	-	-	-	-	-	-	-	-	-	-	-	-	-	-	-	0	0	0	0	1								
ハントシ	.096	.162	.086	.078	.400	.077	.141	.789	.071	.191	.174	.141	.062	.789	-	-	-	-	-	-	-	-	-	-	-	-	-	-	-	-	-	-	-	-	-	0	0	0	0	1				
ハンフッ	.096	.040	.146	.078	.114	.523	.231	.282	.282	.287	.058	.651	.369	.921	-	-	-	-	-	-	-	-	-	-	-	-	-	-	-	-	-	-	-	-	-	-	0	0	0	1				
ハンブン	1.247	1.558	1.960	1.560	.057	.418	.559	.951	1.000	.547	.287	.058	.651	.921	-	-	-	-	-	-	-	-	-	-	-	-	-	-	-	-	-	-	-	-	-	-	-	0	0	0	1			
ヒ	.343	.020	.365	.468	.468	3.031	.308	.308	.582	1.168	.431	5.643	.431	-	-	-	-	-	-	-	-	-	-	-	-	-	-	-	-	-	-	-	-	-	-	-	-	0	0	0	1			
ヒアノ	.158	.162	.365	.390	.156	.077	.077	.077	.018	.249	.268	.752	.062	1.710	-	-	-	-	-	-	-	-	-	-	-	-	-	-	-	-	-	-	-	-	-	-	-	-	0	0	0	1		
ヒカエ	.096	.223	.073	.154	.172	.105	.106	.154	.141	.249	.268	.752	.062	1.710	-	-	-	-	-	-	-	-	-	-	-	-	-	-	-	-	-	-	-	-	-	-	-	-	-	0	0	0	1	
ヒカエル	.219	.020	.073	.154	.172	.105	.106	.154	.141	.249	.268	.752	.062	1.710	-	-	-	-	-	-	-	-	-	-	-	-	-	-	-	-	-	-	-	-	-	-	-	-	-	0	0	0	1	
ヒカクテキ	.075	.061	.182	.546	.172	.105	.140	.106	.154	.141	.249	.268	.752	.062	1.710	-	-	-	-	-	-	-	-	-	-	-	-	-	-	-	-	-	-	-	-	-	-	-	-	0	0	0	1	
ヒカリ	.178	.263	.109	.156	.114	.105	.528	.077	.159	.727	1.157	.627	.651	.493	.395	-	-	-	-	-	-	-	-	-	-	-	-	-	-	-	-	-	-	-	-	-	-	-	-	-	0	0	0	1
ヒカリル	.164	.202	.109	.156	.114	.105	.528	.077	.159	.727	1.157	.627	.651	.493	.395	-	-	-	-	-	-	-	-	-	-	-	-	-	-	-	-	-	-	-	-	-	-	-	-	-	0	0	0	1
ヒキ・ク	.535	.506	.401	.624	1.258	.627	.280	.211	.154	.600	.727	.627	.651	.493	.395	-	-	-	-	-	-	-	-	-	-	-	-	-	-	-	-	-	-	-	-	-	-	-	-	-	0	0	0	1
ヒキアゲル	.103	.142	.109	.078	.114	.114	.280	.154	.071	.071	.150	.280	.280	.154	.071	-	-	-	-	-	-	-	-	-	-	-	-	-	-	-	-	-	-	-	-	-	-	-	-	-	0	0	0	1
ヒキウケル	.069	.081	.109	.078	.057	.105	.280	.077	.085	.085	.249	.1350	.493	.395	-	-	-	-	-	-	-	-	-	-	-	-	-	-	-	-	-	-	-	-	-	-	-	-	-	-	0	0	0	1
ヒキダシ・スル	.082	.020	.146	.078	.057	.105	.280	.077	.085	.085	.249	.1350	.493	.395	-	-	-	-	-	-	-	-	-	-	-	-	-	-	-	-	-	-	-	-	-	-	-	-	-	-	0	0	0	1
ヒキトリ・スル	.062	.061	.146	.078	.057	.105	.280	.077	.085	.085	.249	.1350	.493	.395	-	-	-	-	-	-	-	-	-	-	-	-	-	-	-	-	-	-	-	-	-	-	-	-	-	-	0	0	0	1
ヒキニク	.075	.075	.146	.078	.057	.105	.280	.077	.085	.085	.249	.1350	.493	.395	-	-	-	-	-	-	-	-	-	-	-	-	-	-	-	-	-	-	-	-	-	-	-	-	-	-	0	0	0	1
ヒキヌキ・ク	.062	.062	.146	.078	.057	.105	.280	.077	.085	.085	.249	.1350	.493	.395	-	-	-	-	-	-	-	-	-	-	-	-	-	-	-	-	-	-	-	-	-	-	-	-	-	-	0	0	0	1
ヒクイ	.103	.121	.109	.078	.057	.105	.280	.077	.085	.085	.249	.1350	.493	.395	-	-	-	-	-	-	-	-	-	-	-	-	-	-	-	-	-	-	-	-	-	-	-	-	-	-	0	0	0	1
ヒクイ	.082	.162	.109	.078	.057	.105	.280	.077	.085	.085	.249	.1350	.493	.395	-	-	-	-	-	-	-	-	-	-	-	-	-	-	-	-	-	-	-	-	-	-	-	-	-	-	0	0	0	1
ヒクイ	.075	.061	.146	.078	.057	.105	.280	.077	.085	.085	.249	.1350	.493	.395	-	-	-	-	-	-	-	-	-	-	-	-	-	-	-	-	-	-	-	-	-	-	-	-	-	-	0	0	0	1
ヒクイ	.425	.587	.036	.156	.286	.523	.839	.634	.615	.520	.421	.289	.418	.658	-	-	-	-	-	-	-	-	-	-	-	-	-	-	-	-	-	-	-	-	-	-	-	-	-	0	0	0	1	
ヒクイ	.103	.121	.109	.078	.057	.105	.280	.077	.085	.085	.249	.1350	.493	.395	-	-	-	-	-	-	-	-	-	-	-	-	-	-	-	-	-	-	-	-	-	-	-	-	-	-	0	0	0	1
ヒクイ	.075	.040	.255	.156	.156	.040	.255	.156	.156	.159	.191	.636	.616	.658	-	-	-	-	-	-	-	-	-	-	-	-	-	-	-	-	-	-	-	-	-	-	-	-	-	-	0	0	0	1
ヒクイ	.123	.081	.182	.078	.057	.105	.280	.077	.085	.085	.249	.1350	.493	.395	-	-	-	-	-	-	-	-	-	-	-	-	-	-	-	-	-	-	-	-	-	-	-	-	-	-	0	0	0	1
ヒクイ	.089	.164	.086	.156	.400	1.180	.423	.077	.229	.229	.249	.058	.651	.658	-	-	-	-	-	-	-	-	-	-	-	-	-	-	-	-	-	-	-	-	-	-	-	-	-	-	0	0	0	1
ヒクイ	.069	.142	.086	.156	.400	1.180	.423	.077	.229	.229	.249	.058	.651	.658	-	-	-	-	-	-	-	-	-	-	-	-	-	-	-	-	-	-	-	-	-	-	-	-	-	-	0	0	0	1
ヒクイ	.199	.263	.086	.156	.400	1.180	.423	.077	.229	.229	.249	.058	.651	.658	-	-	-	-	-	-	-	-	-	-	-	-	-	-	-	-	-	-	-	-	-	-	-	-	-	-	0	0	0	1
ヒクイ	.199	.263	.086	.156	.400	1.180	.423	.077	.229	.229	.249	.058	.651	.658	-	-	-	-	-	-	-	-	-	-	-	-	-	-	-	-	-	-	-	-	-	-	-	-	-	-	0	0	0	1

ビツクシ <small>リ</small> スマル	.187	.121	.328	.156	.057	.105	.211	.077	.053	-	-	-	-	-	-	-	-	-	0	0	1	0
ビツタリ	.075	.101	-	.078	.400	.314	-	.106	.088	.900	.405	.209	.651	1,478	1,710	-	-	-	0	0	1	0
ビツヨウ	.630	.546	.365	.156	.172	-	1,233	2,220	.935	1,627	.810	.105	3,257	2,586	3,026	-	-	-	0	0	1	0
ビト	3,324	5,180	3,173	3,322	.172	-	4,894	2,008	1,041	-	-	-	-	-	-	-	-	-	0	0	1	0
ビト	.308	.627	.219	.234	-	-	.280	.211	.088	-	-	-	-	-	-	-	-	-	0	0	1	0
ビトイ	.315	.223	.401	.468	.286	-	.140	.951	.318	.383	.174	-	-	.985	.132	-	-	-	0	1	0	0
ビトクミ	.062	.061	.036	-	.057	.105	.419	-	.088	-	-	-	-	-	-	-	-	-	0	1	0	0
ビトシイ	.062	.182	-	-	.629	.732	2,936	1,057	1,200	.651	.405	.418	1,954	.985	.526	-	-	-	0	0	0	0
ビトツ	1,275	1,416	1,094	1,404	.629	.732	2,936	1,057	1,200	.651	.405	.418	1,954	.985	.526	-	-	-	0	0	0	0
ビトツ	.089	.101	.109	-	.057	-	.140	-	.088	-	-	-	-	-	-	-	-	-	0	0	0	0
ビトツ	.069	.040	.109	-	-	.314	-	.211	.088	-	-	-	-	-	-	-	-	-	0	0	0	0
ビトツ	.836	.728	.328	.156	-	-	-	.154	.085	-	-	-	-	-	-	-	-	-	0	0	0	0
ビトツ	.103	.121	.328	-	-	-	-	-	-	-	-	-	-	-	-	-	-	-	0	0	0	0
ビトツ	.905	.061	.073	.073	5,318	-	4,614	-	2,233	1,359	4,107	-	-	-	-	-	-	-	0	0	0	0
ビトツ	-	-	-	-	-	-	-	-	-	-	-	-	-	-	-	-	-	-	0	0	0	0
ビトツ	-	-	-	-	-	-	-	-	-	.172	.521	-	-	-	-	-	-	-	0	0	0	0
ビトツ	.082	-	-	-	.172	-	1,258	-	.212	.574	1,735	-	-	-	-	-	-	-	0	0	0	0
ビトツ	.089	-	-	-	.229	-	.839	-	.176	-	-	-	-	-	-	-	-	-	0	0	0	0
ビトツ	1,000	1,497	1,167	1,248	-	.418	.559	.317	.423	.287	-	-	1,303	.308	1,052	-	-	-	0	0	0	0
ビトツ	.089	.162	.073	.073	.057	-	-	-	.035	-	-	-	-	-	-	-	-	-	0	0	0	0
ビトツ	.164	.081	.292	.390	.172	-	.280	-	.124	-	-	-	-	-	-	-	-	-	0	0	0	0
ビトツ	.158	.073	.073	-	-	-	-	2,114	.371	.823	-	-	2,647	-	-	-	-	-	0	0	0	0
ビトツ	.103	.101	.182	.156	-	-	.419	-	.053	-	-	-	-	-	-	-	-	-	0	0	0	0
ビトツ	.075	.040	.328	-	-	-	-	-	-	-	-	-	-	-	-	-	-	-	0	0	0	0
ビトツ	.116	.020	.036	.078	.515	.105	.280	.211	.247	.325	.868	-	-	.062	.132	-	-	-	0	0	0	0
ビトツ	.137	.040	-	.936	.172	-	.699	-	.106	.172	-	-	-	.062	-	-	-	-	0	0	0	0
ビトツ	.082	-	-	-	.515	.886	.140	-	.139	.172	-	.886	-	-	-	-	-	-	0	0	0	0
ビトツ	.062	-	-	-	-	.418	-	.423	.159	-	-	-	-	-	-	-	-	-	0	0	0	0
ビトツ	.062	.020	-	-	-	-	-	-	.141	-	-	-	-	-	-	-	-	-	0	0	0	0
ビトツ	.178	.142	.036	-	.229	-	.559	.423	.318	-	-	-	.732	.651	.185	-	-	-	0	0	0	0
ビトツ	.521	-	-	5,617	-	-	-	-	.071	.211	-	-	-	-	-	-	-	-	0	0	0	0
ビトツ	.233	.263	.438	.468	-	-	.140	.211	.053	-	-	-	-	-	-	-	-	-	0	0	0	0
ビトツ	.425	.648	.036	.234	-	-	-	2,748	.459	1,053	-	-	-	3,202	.395	-	-	-	0	0	0	0
ビトツ	.069	.020	.036	.234	-	-	-	-	.088	-	-	-	-	-	-	-	-	-	0	0	0	0

五十音順本出し見	使 用 之 友 友 人 生 活 等 位																		
	主 婦 之 婦 人 主 友 主 友 主 友				主 婦 之 婦 人 主 友 主 友 主 友				主 婦 之 婦 人 主 友 主 友 主 友										
	本文 字体	特別 記号	小説	雑 種	表 座席	食 生活	家計 経済	衛生 美容	その他	実用 記事	表 座席	食 生活	家計 経済	衛生 美容	その他	全 記事	特記 記事	採用 記事	採用 記事
ヒョウジ ウニ ン	.151	.081	.620	.078	-	-	-	-	.053	-	-	-	-	-	1	0	0	0	0
ビョウ ウニ ン	.062	.101	.036	-	-	-	.317	-	.053	-	-	-	-	-	1	0	0	0	0
ヒョウ ウニ ン	.089	.121	-	.078	.105	-	.211	-	.053	-	-	-	.246	-	1	0	0	0	0
ヒラキ ク	.418	.344	.401	.702	.343	.314	.106	.923	.423	.364	.405	-	.493	-	1	0	0	0	1
ヒラキ ク	.144	.425	-	-	-	-	-	-	-	-	-	-	-	-	1	1	1	1	1
ヒル マ	.788	.061	.073	.390	-	.10,347	.528	.077	1,853	-	-	-	-	-	1	0	0	0	0
ヒル マ	.089	.040	.182	.078	-	-	.317	-	.088	-	-	-	-	-	1	0	0	0	1
ヒロイ ク	.254	.243	.182	.546	.515	-	.077	-	.229	-	-	-	-	-	1	0	0	0	1
ヒロイ ク	.240	.121	.219	.078	1,086	-	.077	-	.388	.345	.925	-	-	.263	1	1	1	1	1
ヒロガ リ ル	.075	.081	.036	.078	-	-	.211	.077	.088	-	-	-	-	-	1	1	0	0	0
ヒロガ リ ル	.130	.081	.109	.234	.286	.105	.211	.077	.159	-	-	-	-	-	1	0	0	0	0
ヒロシ マ	.062	.040	-	.390	-	-	.154	-	.085	.191	-	-	.431	-	1	0	0	0	0
ヒロシ マ	.075	.040	.036	-	-	.418	.106	.231	.141	-	-	-	-	-	1	0	0	0	0
ピンク	.062	.040	-	-	.343	-	.106	-	.124	.172	.347	-	.062	.263	0	0	0	0	0
不安	.110	.142	.182	.234	-	-	.140	-	.018	-	-	-	-	-	0	0	0	0	0
ファン	.151	.202	.292	.078	-	.105	.211	.077	.053	-	-	-	-	-	0	0	0	0	0
ファン	.086	.162	.020	.312	-	-	.106	-	.085	-	-	-	-	-	0	0	0	0	0
ファン	.062	.020	.255	-	-	-	.140	-	.018	-	-	-	-	-	0	0	0	0	0
フード	.514	.830	.255	.312	-	-	-	-	-	.172	.521	-	-	-	0	0	0	0	0
フード	.062	.081	.036	.312	-	-	1,769	-	.406	-	-	-	-	-	0	0	0	0	0
フェル	.096	.081	-	.078	-	.105	.317	.077	.159	-	-	-	-	-	0	0	0	0	0
フェル	.445	.445	.401	.858	.229	.627	.106	.769	.371	.306	.405	-	.308	.526	0	0	0	0	0
フカサ	.089	.081	.036	.156	.172	-	-	-	.053	-	-	-	-	-	1	0	0	0	0
フカサ	.062	.182	-	-	-	-	-	.154	.071	-	-	-	-	-	1	0	0	0	0
フカサ	.075	.040	.182	-	-	-	.280	-	.071	.249	-	-	-	-	1	0	0	0	0
フキ	-	-	-	.156	.114	-	-	.231	.088	-	-	-	-	-	1	0	0	0	0
フキ	.123	.162	.109	.156	-	-	-	-	-	-	-	-	-	-	1	0	0	0	0
フキ	.116	.101	.109	.078	-	.314	.280	.154	.141	.172	-	-	.431	.132	1	1	1	1	1
フキ	.075	-	-	.078	-	.941	-	.077	.176	.230	-	-	.369	-	1	0	0	0	0
フキ	.180	.101	.073	.078	.629	-	.106	.077	.194	.230	-	-	.569	-	1	0	0	0	0
フキ	.062	-	-	.624	-	-	.140	-	.018	-	-	-	-	-	1	0	0	0	0

フクソウ	.116	.121	.146	-	.229	-	.211	.077	.124	.211	-	-	-	.246	.658	1	0	1	1	0
服装	.062	.101	.146	.078	.057	.105	.280	.740	.159	.287	.058	1,308	.616	-	-	0	0	1	1	1
丈	.130	.081	.078	.078	.400	.105	.280	.423	.247	.230	.463	-	.185	.132	-	0	0	1	1	1
合	.226	-	-	-	1,887	-	-	-	.582	-	-	-	-	-	-	0	0	0	0	0
袋	-	-	-	-	-	-	-	-	-	-	-	-	-	-	-	0	0	1	0	0
袷布	-	-	-	-	-	-	-	-	-	-	-	-	-	-	-	0	0	1	0	0
不潔	.206	.304	.474	-	-	-	-	.211	.085	.172	-	-	.534	-	-	0	0	0	0	0
不孝	.089	.020	.073	.078	.286	.105	.140	.106	.159	-	-	-	-	-	-	0	0	0	0	0
無事	.130	.162	.328	.078	.057	.105	.140	.077	.018	-	-	-	-	-	-	0	0	0	0	0
不思議	.192	.202	.401	.156	.057	.105	-	.154	.088	-	-	-	-	-	-	0	0	1	0	0
不自由	.062	.121	.073	-	-	-	.106	-	.018	-	-	-	-	-	-	0	0	0	0	0
夫人	.391	.546	.729	.234	.057	.418	-	.106	.124	-	-	-	-	-	-	0	0	0	0	0
婦人用	.473	1,012	.146	.078	.057	-	.979	.317	.247	.191	.116	-	.308	.395	-	0	0	1	0	1
婦人用	.069	.020	-	-	.515	-	.140	.154	.159	.402	.116	.651	.862	.132	-	0	1	1	0	0
防	.103	.040	.073	-	.057	.209	.140	.528	.194	-	-	-	-	-	-	0	1	1	0	0
伏止	.062	-	-	-	.515	-	-	-	.159	-	-	-	-	-	-	0	1	1	0	0
伏止	.288	-	-	-	2,402	-	-	-	.741	1,551	4,685	-	-	-	-	0	1	1	0	0
養	.240	.020	.073	.078	1,315	.732	-	.154	.565	.364	.463	.627	.185	.263	-	0	1	1	0	0
豚	.075	.020	.547	.642	.057	.941	-	-	.159	-	-	-	-	-	-	0	0	0	0	0
舞台	.295	.324	-	-	.057	.105	-	.106	.071	-	-	-	-	-	-	0	0	0	0	0
再	.158	.243	.219	.312	.057	-	-	-	.018	.211	.116	.418	.123	.395	-	1	1	1	0	1
二折	.288	.243	.036	.390	.172	.209	1,258	.317	.423	.421	.289	.732	.554	.789	-	0	1	1	1	1
豚肉	.069	-	-	-	.572	-	-	-	.176	.249	.405	-	-	-	-	1	1	0	0	0
二目	.110	-	-	-	1,567	-	.106	-	.282	-	-	-	-	-	-	1	1	0	0	0
二目	.644	-	-	-	4,918	-	1,119	-	1,659	.976	2,950	-	-	-	-	0	1	1	0	0
〔編物〕	-	-	-	-	-	-	-	-	-	-	-	-	-	-	-	0	1	1	0	0
二人	1,117	1,234	2,662	1,482	.057	.105	.280	.106	.176	.306	.925	-	-	-	-	0	1	1	0	0
普段	.130	.142	.073	.078	.057	.105	.280	.106	.385	-	-	-	-	-	-	0	1	0	0	0
普通	.062	.061	-	-	.172	.105	.140	.211	.159	-	-	-	-	-	-	0	1	0	0	0
普通	.500	.304	.219	-	.229	2,195	.979	1,268	.706	1,053	.636	1,045	1,539	1,184	-	0	1	0	0	1
筆太肥船	.096	.081	-	.078	.172	.105	-	.385	.159	-	-	-	-	.185	.132	0	0	0	0	0
部分	-	-	-	-	-	-	-	-	-	.191	.234	.209	.246	-	-	0	0	0	0	0
部分	.254	.364	.182	.936	-	-	-	.154	.085	.172	.289	-	.246	-	-	0	0	0	0	0
部分	.274	-	.086	.254	.743	.209	-	.846	.636	.613	.578	.836	.493	.789	-	0	0	0	0	1

ベリ・ル	.082	.142	.086	-	-	.317	.077	.071	.230	-	-	.616	.263	1 1 0 0 1
velt	.226	.020	-	1.715	-	-	.154	.565	.249	-	-	-	.732	0 1 0 1 0
変	.110	.101	.182	-	.105	-	.077	.071	-	-	-	-	-	1 1 0 0 0
便	.254	-	-	-	-	3.911	-	.653	-	-	-	-	-	0 0 0 0 0
変化	.082	.121	.073	-	-	.106	.154	.053	.210	-	-	.616	.132	1 1 1 1 1
ペンキヨウ	.130	.081	.086	.114	-	-	.923	.247	-	-	-	-	-	0 0 0 0 0
シ・スル	.137	.162	.086	.400	-	-	.308	.194	-	-	-	-	-	1 1 0 0 0
弁護士	.069	.040	.109	.078	-	-	.308	.071	-	-	-	-	-	0 0 0 0 0
返事	.144	.182	.328	-	-	-	.231	.053	-	-	-	-	-	1 1 1 1 1
ペンジヨ	.069	.061	.073	-	-	.106	.308	.088	-	-	-	-	-	0 1 1 1 0
便利	.116	.101	-	.515	-	-	.231	.212	.268	.289	.105	-	.369	0 1 1 1 0
【記号】	.123	-	-	.686	.418	.140	.077	.318	.211	.463	-	-	.185	0 0 0 0 1
方	1.720	1.518	1.495	2.001	1.986	3.216	1.769	2.082	2.508	2.140	2.613	2.606	3.289	0 0 0 0 1
某	.075	.121	-	-	.105	.419	.077	.088	-	-	-	-	-	1 1 1 1 1
方向	.123	.121	.109	.229	-	-	.365	.159	.191	.174	-	.123	.653	0 0 1 0 1
帽子	.178	.121	-	.400	-	-	.154	.159	.287	-	-	-	-	0 0 0 0 1
息子	-	.061	.086	-	.105	.211	.308	.141	-	-	1.568	-	-	0 0 0 0 1
豊富	.082	.283	.109	-	.732	.559	1.307	1.147	1.110	.694	.523	-	-	0 1 0 1 1
方法	.569	.082	.082	1.201	.732	.559	1.307	1.147	1.110	.694	.523	-	-	0 1 0 1 1
方面	.062	.101	.073	-	-	-	.077	.018	-	-	-	-	-	0 0 0 1 1
坊	.302	.769	.086	-	-	-	.077	.018	-	-	-	-	-	0 0 0 1 1
法律	.062	.061	-	-	-	-	.461	.106	-	-	-	-	-	0 0 0 1 1
ソウソウ	.086	-	-	-	1.254	.140	.106	.247	.287	-	1.463	.062	-	0 1 0 0 1
頰	.240	.223	.438	.057	-	-	1.057	.194	.211	-	.209	.554	-	0 1 0 1 1
boat	.082	.142	.146	-	-	-	-	-	-	-	-	-	-	0 0 0 1 1
艇	-	.040	-	-	-	-	-	-	.172	-	-	.554	-	0 0 0 1 1
【器具】	.069	.607	.656	.686	.732	.314	.538	.124	-	-	-	-	-	0 0 0 1 1
他	.569	.607	.390	.686	.314	.280	.634	.529	.421	.116	.523	1.303	.658	1 0 1 1 1
(代)	1.234	1.714	2.418	-	-	.317	.154	.088	.172	-	-	-	-	0 0 0 1 0
ボク	.987	.101	.146	-	-	-	.077	.476	.402	-	-	-	-	0 0 0 1 1
〜ダチ	.062	.243	-	-	-	-	.077	.800	-	-	-	-	-	0 0 0 1 1
ホクセン	.082	.040	.109	1.430	-	.106	.077	-	-	-	-	-	-	1 0 1 0 0
ボクソウ	.219	-	-	1.430	-	-	.077	-	-	-	-	-	-	1 0 1 0 0
ボクソウ	.116	-	-	.972	-	-	-	-	-	1.245	-	-	-	1 0 1 1 1
ボクソウ	-	-	-	-	-	-	-	-	-	-	-	-	-	1 0 1 1 1

見出し	便										率										位											
	主					之					用					友					人					等						
	本文	特別	小説	雑誌	主	衣生活	食生活	家計	娯楽	その他	実用記事	婦生活	衣生活	全生活	家計	娯楽	その他	実用記事	婦生活	衣生活	全生活	家計	娯楽	その他	主	友	位					
ホコリ	.096	.073	.156	.114	.176	.385	.317	.176	.385	.176	.114	.400	.418	.140	.140	.231	.231	.265	.265	.176	.176	.154	.154	.176	.176	.176	.176	.176	0	0	0	
ホシノ	.137	.086	.234	.400	.231	.231	.317	.265	.231	.265	.400	.400	.418	.140	.140	.231	.231	.265	.265	.176	.176	.154	.154	.176	.176	.176	.176	0	1	1	0	
ホシノイ	.240	.304	.390	.057	.109	.156	.156	.109	.156	.109	.057	.057	.314	.140	.140	.077	.077	.088	.088	.211	.211	.150	.150	.176	.176	.176	.176	0	0	1	0	
ホシノイ	.185	.067	-	.743	.523	.308	.211	.423	.308	.423	.743	.743	.523	.140	.140	.077	.077	.088	.536	.536	.463	.463	.782	.782	.176	.176	.176	.176	0	0	1	1
ホタン	.240	.040	.086	1.830	-	-	-	.565	-	.565	1.830	1.830	-	-	-	-	-	.785	.785	2.256	2.256	-	-	.263	.263	.263	.263	1	1	1	1	
ホタン	.171	-	-	1.430	-	-	-	.441	-	.441	1.430	1.430	-	-	-	-	-	.345	.345	1.041	1.041	-	-	.263	.263	.263	.263	1	1	1	1	
ホツト	.082	.081	.255	.082	.140	.140	.140	.018	.140	.018	.082	.082	.140	.140	.140	.077	.077	.088	.536	.536	.463	.463	.782	.782	.176	.176	.176	.176	0	0	0	0
ホト	.103	.101	.109	.057	.314	.140	.140	.077	.314	.077	.057	.057	.314	.140	.140	.077	.077	.088	.536	.536	.463	.463	.782	.782	.176	.176	.176	.176	0	0	0	0
ホト	.233	.304	.146	.156	.105	.105	.105	.077	.105	.077	.156	.156	.105	.140	.140	.077	.077	.088	.536	.536	.463	.463	.782	.782	.176	.176	.176	.176	0	0	0	0
ホト	.082	.040	.086	.057	.105	.105	.105	.018	.105	.018	.082	.082	.105	.140	.140	.077	.077	.088	.536	.536	.463	.463	.782	.782	.176	.176	.176	.176	0	0	0	0
ホノカ	.075	.081	.086	-	-	-	-	.106	-	.106	-	-	.105	.140	.140	.077	.077	.088	.536	.536	.463	.463	.782	.782	.176	.176	.176	.176	0	0	0	0
ホメル	.075	.121	.146	-	-	-	-	.106	-	.106	-	-	.105	.140	.140	.077	.077	.088	.536	.536	.463	.463	.782	.782	.176	.176	.176	.176	0	0	0	0
ホメル	.089	.061	.109	.057	.418	.140	.140	.077	.418	.077	.109	.109	.418	.140	.140	.077	.077	.088	.536	.536	.463	.463	.782	.782	.176	.176	.176	.176	0	0	0	0
ホンの	.069	.182	.936	-	-	-	-	.077	-	.077	-	-	.105	.140	.140	.077	.077	.088	.536	.536	.463	.463	.782	.782	.176	.176	.176	.176	0	0	0	0
ホントウ*	.706	.182	.936	-	-	-	-	.077	-	.077	-	-	.105	.140	.140	.077	.077	.088	.536	.536	.463	.463	.782	.782	.176	.176	.176	.176	0	0	0	0
ホンニン	.137	.182	.073	-	-	-	-	.077	-	.077	-	-	.105	.140	.140	.077	.077	.088	.536	.536	.463	.463	.782	.782	.176	.176	.176	.176	0	0	0	0
ホンモノ	.062	.142	.078	-	-	-	-	.077	-	.077	-	-	.105	.140	.140	.077	.077	.088	.536	.536	.463	.463	.782	.782	.176	.176	.176	.176	0	0	0	0
ホシヤリ	.002	-	.255	-	-	-	-	.077	-	.077	-	-	.105	.140	.140	.077	.077	.088	.536	.536	.463	.463	.782	.782	.176	.176	.176	.176	0	0	0	0
マア	.432	.486	.624	-	.523	.280	.317	.265	.280	.265	-	.523	.280	.280	.280	.385	.385	.211	.211	.058	.058	-	-	.610	.610	.610	.610	1	1	1	1	
マア	.377	.243	.985	-	.105	.105	.105	.053	.105	.053	-	.105	.105	.105	.154	.154	.053	.053	.230	.230	-	-	.369	.369	.369	.369	.369	.369	1	1	1	1
マイニチ	.295	.304	.146	-	.418	.839	.423	.335	.423	.335	-	.418	.839	.839	.385	.385	.230	.230	.230	.230	-	-	.1.303	.1.303	.369	.369	.369	.369	1	1	1	1
マイリル	.212	.304	.219	-	-	.140	.423	.176	.423	.176	-	-	.140	.140	.385	.385	.176	.176	.176	.176	-	-	.1.303	.1.303	.369	.369	.369	.369	1	1	1	1
マエ	1.932	1.518	1.860	3.946	2.195	.699	1.268	2.347	1.268	2.347	3.946	3.946	2.195	.699	.699	2.000	2.347	2.163	2.163	3.297	3.297	1.881	1.881	1.416	1.416	1.416	1.416	1.579	1.579	1.579	1.579	
マエ	-	-	-	-	-	-	-	-	-	-	-	-	-	-	-	-	-	.249	.249	.752	.752	-	-	-	-	-	-	-	-	-	-	
マエ	.062	-	-	.515	-	-	-	.159	-	.159	-	-	-	-	-	-	.159	.159	.159	-	-	-	-	-	-	-	-	-	-	-	-	
マエ	.082	-	-	.686	-	-	-	.212	-	.212	-	-	-	-	-	-	.212	.212	.212	-	-	-	-	-	-	-	-	-	-	-	-	
マエ	.116	-	-	.972	-	-	-	.300	-	.300	-	-	-	-	-	-	.300	.300	.300	-	-	-	-	-	-	-	-	-	-	-	-	
マエ	.151	-	-	1.144	-	.280	-	.388	-	.388	-	-	.280	.280	-	-	.388	.388	.388	-	-	-	-	-	-	-	-	-	-	-	-	
マエ	-	-	-	-	-	-	-	-	-	-	-	-	-	-	-	-	-	.211	.211	.636	.636	-	-	-	-	-	-	-	-	-	-	
マエ	.500	-	-	3.888	-	.699	-	1.288	-	1.288	-	-	.699	.699	-	-	1.288	1.288	1.288	-	-	-	-	-	-	-	-	-	-	-	-	
マエ	.110	.101	.146	.078	.140	.140	.140	.154	.140	.154	.101	.101	.140	.140	.140	.154	.154	.172	.172	.521	.521	-	-	.182	.182	.182	.182	1	1	1	1	
マエ	.062	.061	.146	.078	.140	.140	.140	.154	.140	.154	.061	.061	.140	.140	.140	.154	.154	.172	.172	.521	.521	-	-	.182	.182	.182	.182	1	1	1	1	

マキ・ク	.199	.101	.086	.078	.572	.941	.140	.211	-	.388	.402	.289	.732	-	.245	-	.658	1	1	0	0	0	0	0
マキ・ツ	.096	.040	.073	.390	-	-	-	-	.385	.088	-	-	-	-	-	-	-	-	1	0	0	0	0	0
マクワ	.062	.081	.036	-	-	-	.317	-	.077	.071	-	-	-	-	-	-	-	-	1	0	0	0	0	0
マコト	.069	.121	.156	.156	-	-	-	-	.154	.085	-	-	-	-	-	-	-	-	1	1	0	0	0	1
マコト	.151	.243	.109	.284	-	-	.140	-	.231	.071	-	-	-	-	-	-	-	-	1	1	0	1	1	1
マサヒサ	.082	.243	-	-	-	-	-	-	-	-	-	-	-	-	-	-	-	-	1	1	0	0	0	0
マシ・ス	.486	.223	.086	.078	2.516	.209	.559	.528	-	.971	.861	2.198	-	.651	.246	.263	-	0	1	0	0	0	0	0
マシ・テ	.096	.121	.255	-	-	-	.140	-	-	.018	-	-	-	-	-	-	-	1	1	0	0	0	0	0
マシ・メ	.080	-	-	-	.172	-	1.308	-	-	.229	.325	.983	-	-	-	-	-	1	0	0	0	0	0	0
マシ・スル	-	-	-	-	-	-	-	-	-	-	.172	.521	-	-	-	-	-	1	0	0	0	0	0	0
マシ・メ	.082	.202	.086	-	-	-	.106	-	-	.018	-	-	-	-	-	-	-	0	0	0	0	0	0	0
マシ・ル	.082	.081	.109	-	-	-	.317	.154	-	.088	-	-	-	-	-	-	-	1	0	0	0	0	0	0
マシ・サン	.082	.243	-	-	-	-	-	-	-	-	-	-	-	-	-	-	-	1	0	1	1	1	1	1
マシ・ズ	.733	.324	.292	.156	1.430	1.881	1.957	.951	1.154	1.429	1.373	.752	1.986	1.308	2.032	.658	-	1	1	1	1	1	1	1
マシ・シ	.082	.162	.073	.156	-	-	-	-	-	-	-	-	-	-	-	-	-	0	0	0	0	0	0	0
マシ・ス	.096	.121	.182	.078	.057	.105	-	-	-	.085	-	-	-	-	-	-	-	0	0	0	0	0	0	0
マシ・ル	.123	-	-	-	.057	1.359	-	.211	.154	.318	.651	2.404	-	.616	.182	-	-	0	0	0	0	0	0	0
マシ・セル	.130	-	-	-	.057	1.672	-	.317	-	.385	.421	2.080	-	.723	-	-	-	0	0	0	0	0	0	0
マシ・テ	1.987	2.024	1.532	1.716	1.029	2.404	2.796	3.277	2.615	2.223	2.642	1.446	1.881	1.954	4.433	2.631	-	1	1	1	1	1	1	1
マシ・ハ	.370	.263	-	-	.457	1.254	.280	1.057	.692	.723	1.053	.752	2.613	.651	.677	.658	-	1	1	1	1	0	0	0
マシ・ガ	.911	.971	1.568	1.014	.057	.209	.559	.740	1.154	.512	.268	.059	-	.651	.554	.995	-	1	1	0	0	0	0	0
マシ・タ	-	-	-	-	-	-	-	-	-	-	.211	.636	-	-	-	-	-	1	1	0	0	0	0	0
マシ・チ	.096	-	.511	-	-	-	-	-	-	-	.172	.463	-	-	-	.182	-	0	0	0	0	0	0	0
マシ・マ	.082	.142	-	.156	-	.105	-	.106	.077	.053	-	-	-	-	-	-	-	0	0	0	0	0	0	0
マシ・チ	.363	.587	.219	.624	.114	-	.419	-	.385	.176	-	-	-	-	-	-	-	0	1	0	0	0	0	0
マシ・ツ	.480	.546	.766	1.014	.057	.209	.140	-	.385	.159	.287	.888	-	.651	.123	1.315	-	0	1	0	0	0	0	0
マシ・ガイ	.082	.081	.219	-	.057	-	.140	-	-	.035	.268	.058	-	-	-	-	-	1	1	0	0	0	0	0
マシ・オ	.062	.081	-	.312	-	-	-	-	-	-	-	-	-	-	-	-	-	0	0	0	0	0	0	0
マシ・ス	.062	.062	.328	-	-	-	-	-	-	-	-	-	-	-	-	-	-	0	0	0	0	0	0	0
マシ・タ	.075	.040	.036	-	.172	.105	.140	-	.231	.141	.268	.463	-	-	.369	-	-	0	0	0	0	0	0	0
マシ・タ	.274	.344	.328	.156	.057	.209	.280	.317	.308	.212	.268	.058	.105	-	.738	-	-	0	0	0	0	0	0	0
マシ・タ	-	-	-	-	-	-	-	-	-	-	.459	-	2.508	-	-	-	-	1	1	0	0	0	0	0

* <ホント>を含む。

見出し	値										率 (%)					位									
	主			之			友			婦		人		生		活		主		友		位			
	本文 全体	特別 脱物	小説	雑	婦 衣 海	食 生 活	系計 経済	婦生 娯楽	その他	実用 記事	実用 記事	式 生 活	食 生 活	系計 経済	婦生 娯楽	その他	全 記事	特 記	実 用	主	友	位	婦生 娯楽	実 用	
マツリ・ル	.302	-	-	-	2,516	-	-	-	.776	1,015	3,008	-	-	-	.192	1	1	1	1	1	1	1	1	1	1
マツリツケル	.171	-	-	-	1,430	-	-	-	.441	.211	.521	-	-	-	.263	1	1	1	1	1	1	1	1	1	1
マツリツケル	.274	.182	.474	.780	-	-	-	.615	.141	-	-	-	-	-	-	1	1	1	1	1	1	1	1	1	1
マツリツケル	.096	.202	-	-	-	-	-	.077	.176	-	-	-	-	-	-	1	1	1	1	1	1	1	1	1	1
マツリツケル	.081	.081	-	-	.172	.105	.280	.308	.176	-	-	-	-	-	-	1	1	1	1	1	1	1	1	1	1
マネキ・ク	.069	.061	.219	-	-	-	-	.077	.018	-	-	-	-	-	-	1	1	1	1	1	1	1	1	1	1
マネキ・ク	.069	.142	.109	-	-	-	-	-	-	-	-	-	-	-	-	1	1	1	1	1	1	1	1	1	1
マヒ	.082	-	-	-	-	-	1,268	-	.212	-	-	-	-	-	-	1	1	1	1	1	1	1	1	1	1
マヒ	.062	-	-	-	-	-	.951	-	.159	-	-	-	-	-	-	1	1	1	1	1	1	1	1	1	1
マホ	.130	-	.693	.624	-	-	-	-	-	-	-	-	-	-	-	1	1	1	1	1	1	1	1	1	1
マホ	1,103	1,072	1,459	.624	.515	2,613	.280	1,230	1,059	1,455	1,041	2,717	-	1,724	.526	1	1	1	1	1	1	1	1	1	1
マモリ・ル	.192	.223	.146	.468	-	-	-	.231	.124	.230	-	-	-	.677	.192	1	1	1	1	1	1	1	1	1	1
マモリ・ル	.103	.061	.219	-	-	-	.528	.077	.106	.249	-	-	-	.739	.192	1	1	1	1	1	1	1	1	1	1
マヨイ・ク	.069	.020	.219	.234	-	-	-	-	-	-	-	-	-	-	-	1	1	1	1	1	1	1	1	1	1
マヨイ・ク	.158	.040	.036	-	.915	.314	-	.077	.353	-	-	-	-	-	-	1	1	1	1	1	1	1	1	1	1
マヨイ・ク	.110	.040	.182	-	.114	.523	-	.154	.159	.191	.174	.523	-	.123	-	1	1	1	1	1	1	1	1	1	1
マヨイ・ク	.062	-	-	-	.515	-	-	-	.159	-	-	-	-	-	-	1	1	1	1	1	1	1	1	1	1
マヨイ・ク	.302	.304	.766	.234	-	.418	-	.077	.088	-	-	-	-	-	-	1	1	1	1	1	1	1	1	1	1
マヨイ・ク	.082	-	-	-	.686	-	-	-	.212	-	-	-	-	-	-	1	1	1	1	1	1	1	1	1	1
マヨイ・ク	.096	.081	.073	.078	.057	.209	.419	.077	.124	-	-	-	-	-	-	1	1	1	1	1	1	1	1	1	1
マヨイ・ク	.171	.162	.073	.078	.400	.314	-	.231	.247	.230	.058	-	-	.493	.395	1	1	1	1	1	1	1	1	1	1
マヨイ・ク	.441	.202	.292	-	-	.105	.280	-	.053	-	-	-	-	-	-	1	1	1	1	1	1	1	1	1	1
マヨイ・ク	.247	-	1,313	-	-	-	-	-	.088	-	-	-	-	-	-	1	1	1	1	1	1	1	1	1	1
マヨイ・ク	.089	.040	.073	.078	.057	.627	-	.077	.141	.172	.058	.418	-	.246	-	1	1	1	1	1	1	1	1	1	1
マヨイ・ク	.069	.069	-	-	.057	.627	-	.317	.176	-	-	-	-	-	-	1	1	1	1	1	1	1	1	1	1
マヨイ・ク	.644	.648	1,094	1,014	.172	.336	.419	.231	.335	.383	-	-	-	.062	.395	1	1	1	1	1	1	1	1	1	1
マヨイ・ク	.089	.081	-	.156	.057	.105	.140	.317	.124	-	-	-	-	-	-	1	1	1	1	1	1	1	1	1	1
マヨイ・ク	3,735	4,249	4,923	5,383	.915	.941	4,334	3,845	2,312	1,914	.694	.627	1,954	2,771	4,473	1	1	1	1	1	1	1	1	1	1
マヨイ・ク	.069	-	-	.780	-	-	-	-	-	-	-	-	-	-	-	1	1	1	1	1	1	1	1	1	1
マヨイ・ク	.959	.890	1,568	2,574	.229	.209	.559	.634	.353	.593	.289	.314	.651	.677	1,447	1	1	1	1	1	1	1	1	1	1
マヨイ・ク	.069	.081	.219	-	-	-	-	-	1,059	1,206	3,586	-	-	.062	-	1	1	1	1	1	1	1	1	1	1
マヨイ・ク	.137	-	-	-	1,144	-	-	-	.353	-	-	-	-	-	-	1	1	1	1	1	1	1	1	1	1

カエシ	.082	-	.086	-	-	.212	-	.306	.925	-	-	-	-	-	01001
カエシ*	.069	-	.114	-	-	.083	-	-	-	-	-	-	-	-	10001
カケル	.062	.109	-	.140	-	.077	.154	-	-	-	-	-	-	-	00001
カネル	.226	.109	.078	.106	.106	.035	.231	.230	.174	.209	.246	.395	-	-	10101
ギ	.283	.109	.468	.106	.154	.176	-	-	-	-	-	-	-	-	01011
ギオ	.075	.401	-	-	-	-	-	.268	-	.105	.246	1.184	-	-	00010
ギオ	.069	.182	-	.140	.077	.071	-	-	-	-	-	-	-	-	00000
ゴト	.075	.073	.078	.140	.231	.071	-	-	-	-	-	-	-	-	00000
ゴロ	.610	-	-	.140	.154	1.570	-	1.359	4.107	.209	.246	-	-	-	00000
ジカイ	.096	.146	.078	.106	.154	.124	-	.402	.868	.209	.246	-	-	-	01101
ジカア	-	-	-	-	-	-	-	-	-	-	-	-	-	-	11101
ジカア	.200	.040	.078	.106	.077	-	-	.459	1.388	-	-	-	-	-	11101
ジカア	1.055	.344	.702	.280	2.384	2.170	.308	2.278	.383	7.106	2.032	.395	-	-	01101
ズ	-	-	-	-	-	-	-	.172	.058	.886	-	-	-	-	00100
ズ	.144	.109	.390	.106	.077	.085	-	.517	.058	2.080	.869	-	-	-	01000
ズ	.089	-	-	.229	.941	.229	-	-	-	-	-	-	-	-	01000
ズ	.226	.101	.624	.209	.419	.159	.308	-	-	-	-	-	-	-	11101
ズ	.069	.081	.078	.057	.419	.071	-	-	-	-	-	-	-	-	11101
ズ	.466	.486	.875	.057	.951	.229	.231	.555	.925	.705	.369	.789	-	-	11010
ズ	.377	-	.086	5.330	-	.900	-	.402	-	1.986	1.303	-	-	-	10101
ズ	.507	.390	.474	.105	.140	.229	.769	.325	.983	-	-	-	-	-	10001
ズ	.069	.061	.146	-	-	.018	-	-	-	-	-	-	-	-	00010
ズ	.535	2.845	-	-	-	-	.077	-	-	-	-	-	-	-	00010
ズ	.089	.263	-	-	-	-	-	-	-	-	-	-	-	-	00010
ズ	.137	-	-	1.144	-	.353	-	.325	.803	-	-	.263	-	-	00010
ズ	.069	.081	.073	.105	.211	.053	-	-	-	-	-	-	-	-	00010
ズ	.089	.142	.073	.280	.077	.053	-	-	-	-	-	-	-	-	00100
ズ	.089	.121	.073	.559	.077	.071	-	-	-	-	-	-	-	-	00110
ズ	.192	.061	.073	.105	.211	.388	.451	.345	.058	.627	.369	.658	-	-	00000
ズ	.069	-	-	1.359	-	.229	-	-	-	-	-	-	-	-	00000
ズ	.130	.152	.292	-	.154	.035	-	-	-	-	-	-	-	-	11111
ズ	-	-	-	-	-	-	-	-	-	-	-	-	-	-	11111
ズ	-	-	-	-	-	-	-	-	-	-	-	-	-	-	11111
ズ	-	-	-	-	-	-	-	-	-	-	-	-	-	-	11111

* <カミエシギレ>を見合わせよ。

五 十 音 順 本 表 し 見 出	使 用 之 率 (%)												等 位											
	主			婦			友			人			主			友								
	本 金 体	特 別 品 物	小 説	雑 記	生 活	衣 生 活	食 生 活	身 計 経 済	毎 生 活	其 他	使 用 記 事	使 用 記 事	其 他	生 活	衣 生 活	食 生 活	身 計 経 済	毎 生 活	其 他	全 記 事	特 記 用	実 用	生 活 実 用	
ワ	.295	-	1.568	.078	-	-	-	-	.154	.124	-	-	-	-	-	-	-	-	-	1.111	0.10	0.00	0.00	0.00
ト	.192	.223	.328	.078	.400	.209	.419	.211	.077	.176	-	-	-	-	-	-	-	-	-	1.101	0.10	0.00	0.00	0.00
リ	.130	.101	-	.312	.400	.209	.419	.211	.077	.176	-	-	-	-	-	-	-	-	-	1.101	0.10	0.00	0.00	0.00
ナ	.267	.364	.255	.234	.114	.114	.280	.106	.615	.194	.194	.106	.231	.058	.105	.123	.658	-	-	1.101	0.10	0.00	0.00	0.00
メ	.062	.061	-	.390	.114	.114	.140	.211	.077	.106	-	-	.231	-	-	-	-	-	-	1.101	0.10	0.00	0.00	0.00
ヤ	.062	.101	.073	.156	-	-	-	-	-	-	-	-	-	-	-	-	-	-	-	0.001	0.00	0.00	0.00	0.00
ハ	-	-	-	-	-	-	-	-	-	-	-	-	-	.752	-	-	-	-	-	0.001	0.00	0.00	0.00	0.00
フ	.075	.020	.255	-	-	-	.140	-	.154	.053	-	-	-	-	-	-	-	-	-	0.001	0.00	0.00	0.00	0.00
ボ	.130	.202	.109	-	-	-	.419	-	.231	.106	-	-	.231	-	-	-	-	-	-	1.111	0.10	0.00	0.00	0.00
ウ	.069	.081	.146	.078	-	-	-	-	.077	.018	-	-	.077	-	-	-	-	-	-	1.111	0.10	0.00	0.00	0.00
エ	.082	.040	.365	-	-	-	-	-	.077	.018	-	-	.077	-	-	-	-	-	-	1.111	0.10	0.00	0.00	0.00
オ	.315	.425	.471	.234	.229	.105	.140	.211	.077	.159	.159	.077	.077	.289	.105	.123	1.315	-	-	1.111	0.10	0.00	0.00	0.00
カ	.240	-	-	-	1.086	-	2.237	-	-	.618	.618	-	-	1.677	-	-	-	-	-	1.111	0.10	0.00	0.00	0.00
キ	.103	.142	-	.624	-	-	-	-	-	-	-	-	-	-	-	-	-	-	-	1.111	0.10	0.00	0.00	0.00
ク	.089	-	-	.078	.743	-	-	-	-	.229	-	-	-	-	-	-	-	-	-	1.111	0.10	0.00	0.00	0.00
コ	.158	.101	.073	.078	-	-	-	.211	.154	.071	-	.154	-	-	-	-	-	-	-	1.111	0.10	0.00	0.00	0.00
ケ	.285	.465	.401	.624	.114	-	-	.106	.077	.053	-	.077	-	-	-	-	-	-	-	1.111	0.10	0.00	0.00	0.00
カ	.260	.344	.365	.234	.172	.105	.280	.106	.154	.141	.141	.154	.154	.347	-	.651	.185	-	-	1.111	0.10	0.00	0.00	0.00
キ	.322	.436	.551	.234	.057	.314	.140	.106	.308	.106	.106	.308	.308	-	.105	-	.431	.921	-	1.111	0.10	0.00	0.00	0.00
ク	.535	.809	.328	.624	.057	.418	.559	.634	.533	.371	.371	.533	.533	-	-	-	.431	.921	-	1.111	0.10	0.00	0.00	0.00
ケ	.164	.081	.255	.078	.343	.418	.140	.106	.154	.212	.212	.154	.154	.613	3.240	-	.062	-	-	1.111	0.10	0.00	0.00	0.00
コ	.103	-	-	.078	-	1.254	-	-	.154	.247	.247	.154	.154	-	-	-	.062	-	-	1.111	0.10	0.00	0.00	0.00
カ	.082	-	-	-	-	1.254	-	-	-	.212	-	-	-	-	-	-	-	-	-	1.111	0.10	0.00	0.00	0.00
キ	.144	.121	.255	.156	.172	.140	.140	.106	.154	.106	.106	.154	.154	-	-	-	-	-	-	1.111	0.10	0.00	0.00	0.00
ク	.144	.121	.292	.390	.057	.209	-	-	.385	.085	-	.385	.385	-	-	-	-	-	-	1.111	0.10	0.00	0.00	0.00
ケ	.075	.040	-	.234	.057	-	-	-	.385	.106	-	.385	.385	-	-	-	-	-	-	1.111	0.10	0.00	0.00	0.00
コ	.069	-	-	.078	.057	.941	-	-	-	.159	.159	-	-	.856	.651	.062	-	-	-	1.111	0.10	0.00	0.00	0.00
カ	.185	.263	.255	.156	.057	.105	.140	.106	.077	.088	.088	.077	.077	-	-	-	-	-	-	1.111	0.10	0.00	0.00	0.00
キ	.206	.202	.109	.078	.114	.209	.419	.317	.461	.282	.282	.461	.461	.058	.209	.431	.132	-	-	1.111	0.10	0.00	0.00	0.00
ク	.069	.121	.219	-	.114	-	-	-	.077	.018	.018	.077	.077	-	-	-	-	-	-	1.111	0.10	0.00	0.00	0.00
ケ	.329	.364	.073	.156	1.144	-	-	.528	.077	.459	.459	.077	.077	.925	.105	.123	-	-	-	1.111	0.10	0.00	0.00	0.00

(次のページを見よ)

~サン	.747	.951	1.823	.624	-.	-.	-.	-.	-.	-.	-.	-.	-.	-.	-.	-.	-.	-.	0 0 0 0 0
~タチ	.062	.142	-.	.078	-.	-.	.280	.106	.077	.071	-.	-.	-.	-.	-.	-.	-.	-.	0 0 0 0 0
ムダ	.082	.121	.182	.078	-.	-.	.140	-.	-.	.018	-.	-.	-.	-.	-.	-.	-.	-.	0 0 0 0 0
ムチユ	.089	.061	.036	.156	.057	.105	-.	.105	.303	.124	-.	-.	-.	-.	-.	-.	-.	-.	1 0 0 0 1
	.158	.233	.182	.156	-.	-.	-.	-.	.154	.035	-.	-.	-.	-.	-.	-.	-.	-.	1 0 1 1 1
ムツカシイ→ムズカシイ																			
ムネ	.672	.890	1.240	.702	.229	-.	-.	.105	.461	.194	.268	.231	-.	-.	.431	.895	-.	-.	1 0 0
ムラ	.110	.162	.109	.312	-.	-.	.140	-.	-.	.018	-.	-.	-.	-.	-.	-.	-.	-.	1 0 1
ムリ	.247	.263	.292	-.	-.	.105	.419	.528	.461	.265	-.	-.	-.	-.	-.	-.	-.	-.	1 0 1
ムリ*																			1 0 1
ムリ**																			1 0 1
ムリ***																			1 0 1
~(オ)	.624	1.518	2.808	1.404	.858	.418	4.195	.846	.769	1.182	1.244	2.082	.209	-.	-.	1.170	1.052	-.	1 0 0
	.075	.040	.219	.156	-.	-.	.140	-.	-.	.018	-.	-.	-.	-.	-.	-.	-.	-.	1 0 0
メイシ	.062	.020	.219	-.	-.	-.	-.	-.	.154	.085	-.	-.	-.	-.	-.	-.	-.	-.	0 0 0
メイマイ	.062	.040	.036	.078	-.	-.	.280	.106	.077	.082	-.	-.	-.	-.	-.	-.	-.	-.	0 0 0
メイワク	.062	.081	.109	.078	-.	-.	-.	-.	.077	.019	-.	-.	-.	-.	-.	-.	-.	-.	0 0 0
メユカア	.062	-.	-.	-.	-.	-.	-.	-.	-.	-.	-.	-.	-.	-.	-.	-.	-.	-.	0 0 0
メグミ・ム	.075	.101	.073	-.	-.	-.	1.258	-.	-.	.159	-.	-.	-.	-.	-.	-.	-.	-.	0 0 0
メズラシイ	.130	.162	.255	.156	-.	-.	.140	-.	.231	.071	-.	-.	-.	-.	-.	-.	-.	-.	0 0 0
メダチ・ツ	.082	.061	.036	-.	-.	-.	-.	-.	.077	.035	-.	-.	-.	-.	-.	-.	-.	-.	0 0 0
メダタイ(オ)	.082	.040	.219	.234	.057	.105	.140	.317	.154	.141	.280	.347	-.	-.	.308	.192	-.	-.	0 0 0
																			0 1 1
メリヤス	.144	-.	-.	-.	1.201	-.	-.	-.	-.	-.	.101	.578	-.	-.	-.	-.	-.	-.	0 1 1
メリヤスアミ	-.	-.	-.	-.	-.	-.	-.	-.	-.	.371	.479	1.446	-.	-.	-.	-.	-.	-.	0 1 1
メリヤスツナギ	-.	-.	-.	-.	-.	-.	-.	-.	-.	-.	.249	.752	-.	-.	-.	-.	-.	-.	0 1 1
メン	.108	.223	-.	.078	-.	-.	.140	-.	.154	.053	-.	-.	-.	-.	-.	-.	-.	-.	0 1 1
メンカイ	.062	.121	.073	-.	-.	-.	-.	-.	.077	.018	-.	-.	-.	-.	-.	-.	-.	-.	0 1 1
メンヨウ	-.	-.	-.	-.	-.	-.	-.	-.	-.	-.	-.	-.	-.	-.	-.	-.	-.	-.	0 1 1
モウヅ	.062	1.882	2.735	2.028	.572	1.150	.559	.951	1.000	.159	.708	.405	.418	1.954	.800	1.315	-.	-.	0 1 1
モウシ	.308	.405	.182	.312	-.	.209	.419	.423	.538	.829	.280	.058	.209	-.	.369	.895	-.	-.	0 1 1
モウシアゲル	.192	.182	.146	.078	.172	.209	.140	.317	.385	.282	.211	-.	-.	-.	.616	.132	-.	-.	0 1 1
モウハツ	-.	-.	-.	-.	-.	-.	-.	-.	-.	-.	-.	-.	-.	-.	-.	-.	-.	-.	0 1 1
モエル	.110	.182	.109	.312	-.	-.	-.	-.	-.	-.	-.	-.	-.	-.	-.	-.	-.	-.	0 0 0
モクゾウ	.062	.020	-.	-.	-.	-.	-.	-.	.615	.141	-.	-.	-.	-.	-.	-.	-.	-.	0 0 0
モクテキ	.123	.202	.146	-.	-.	-.	.280	.106	.077	.071	-.	-.	-.	-.	-.	-.	-.	-.	0 0 0
モシ	.418	.425	.912	-.	-.	-.	-.	.423	.692	.229	-.	-.	-.	-.	-.	-.	-.	-.	0 0 1
モシ	.062	.101	.036	.156	-.	-.	-.	.423	.077	.018	.689	.116	.105	.651	1.108	1.842	-.	-.	0 0 1
モシ																			0 0 1

* <ミンナ>は別。 * <ムツカシイ>を含む。
** 編物のと肉体のとなど。 * <モ>を含む。

見出し	率 (%)											位											
	主 使 用 之 婦 友 活					主 友 活					主 友 位												
	本 金 体	特 別 助 成	小 説	雜 記	著 生 語	企 業 生 活	家 計 經 済	衛 生 養 育	其 他	現 用 記 事	著 生 語	企 業 生 活	家 計 經 済	衛 生 養 育	其 他	全 記 事	特 別 助 成	現 用 記 事	著 生 語	企 業 生 活	家 計 經 済	衛 生 養 育	其 他
モチ [*] ッ モチイ モチズ モチダ モチホ	1.460 .370 .110 .075 .288	1.922 .040 -	1.276 .036 -	1.014 -	.400 .801 .915 .172 .057	.418 .523 -	1.258 .280 -	1.268 2.642 -	2.923 .385 -	1.235 .900 .282 -.053 .318	.289 .923 .578 -.058 .105	.732 .836 -	2.606 1.303 -	1.785 .431 -	3.815 .263 -	1 1 1 1 1	0 0 0 0 0	1 1 1 1 1	.289 .923 .578 -.058 .105	.732 .836 -	2.606 1.303 -	1.785 .431 -	3.815 .263 -
最 因・基	.226 .288 .082 .130	.202 .344 .101 .040 .061	.547 .036 .109 -	.234 -	.114 -.057 .114	.105 .105 .732	.280 .280 .140 .140	-.231 .846 .106 .740 .106	.088 .423 .071 -.194	.172 .268 -	.314 .209 -	-.314 .431 -	-.508 .132 -	.132 .132 -	1 1 1 1 1	0 0 0 0 0	1 1 1 1 1	.172 .268 -	.314 .209 -	-.314 .431 -	-.508 .132 -	.132 .132 -	
元・旧 許 戻 求	.281 .164 .069 .089 .219	.344 .223 .061 .040 .243	.109 .328 .182 -	.234 .078 -	.229 -	.418 -	.559 .280 .140 .559	.317 -	.231 .077 .077 .194 .247	-.318 -.053 .085 .211 .249	-.318 -.053 .085 .211 .249	-.318 -.053 .085 .211 .249	-.318 -.053 .085 .211 .249	-.318 -.053 .085 .211 .249	1 1 1 1 1	0 0 0 0 0	1 1 1 1 1	-.318 -.053 .085 .211 .249	-.318 -.053 .085 .211 .249	-.318 -.053 .085 .211 .249	-.318 -.053 .085 .211 .249	-.318 -.053 .085 .211 .249	
元 戻 物・著 本 結 桃子	.082 .171 7.110 .110 .096	.040 .202 6.597 .020 .283	.109 .255 4.376 -	.078 .078 4.369 -	.172 4.860 .801 -	.209 9.615 -	.140 14.541 -	12.049 11.151 .106 -	.231 .154 11.151 -	.172 9.036 -	.289 3.181 -	.209 11.077 -	-.209 11.077 -	-.209 12.252 -	.203 12.497 -	1 1 1 1 1	0 0 0 0 0	1 1 1 1 1	.172 9.036 -	.289 3.181 -	.209 11.077 -	-.209 12.252 -	.203 12.497 -
横 模 實 實 盛	.089 .082 .857 .116 .089	.020 -	1.240 .109 -.036	.312 -	.629 -	-.1957 -	.839 .140 .419 -	-.634 .769 -.077 -.077	.212 .212 .529 .071 .212	.364 .479 .383 -	.578 1.446 -	-.657 -	-.062 1.108 -	1.052 .132 -	1 1 1 1 1	1 1 1 1 1	0 0 0 0 0	.364 .479 .383 -	.578 1.446 -	-.657 -	-.062 1.108 -	1.052 .132 -	
盛 光 潤 門 文 句	-.096 .069 .137 .075	-.511 .219 .219 .061	-.078 .078 .146	-.234 -	-.343 .629 -	-.1957 -	-.839 .140 .419 -	-.634 .769 -.077 -.077	-.212 .212 .529 .071 .212	.172 -	-.172 -	-.172 -	-.172 -	1.184 -	0 0 0 0 0	0 0 0 0 0	0 0 0 0 0	.172 -	-.172 -	-.172 -	-.172 -	1.184 -	
問 家 燒 夜	.445 .096 .240 .315 .110	.723 .081 .263 .182 .101	.365 .292 .292 .109 -	.234 -.624 .702 -.312	-.105 -	.979 -	.317 -.317 .106 -.538	.385 .154 .231 .077 .124	.282 .035 .106 .441 .124	.191 -	.058 -	-.657 -	.303 -.123 -	.395 -	1 1 1 1 1	0 0 0 0 0	1 1 1 1 1	.191 -	.058 -	-.657 -	.303 -.123 -	.395 -	

ヤクエソウ	.207	.324	-	.078	.086	.732	.140	.211	-	.388	.498	.094	.732	-	.431	-	100000
ヤクソク	-	-	-	-	-	-	-	-	-	.176	.191	-	-	-	-	1.315	101000
ヤクソク	.069	.040	.182	.078	-	-	-	1.057	.077	.018	-	-	-	-	-	-	100000
ヤクミ	.002	-	-	-	.941	-	-	-	-	.159	-	-	-	-	-	-	101000
ヤケル	.130	.061	.292	-	.523	-	-	.231	.231	.141	-	-	-	-	-	-	010001
ヤカイ	.185	-	.078	.078	2.508	.140	.140	.077	.077	.459	.440	-	1.150	1.303	.554	.192	010100
ヤサシイ	.200	.364	.182	.312	-	.140	.140	.154	.154	.065	-	-	-	-	-	-	001010
ヤサシイ	.144	.101	-	.078	.105	1.678	1.678	.154	.154	.265	.479	1.099	-	.651	.185	.263	001000
ヤスマミ	.110	.061	.073	.234	-	.280	.280	.077	.077	.141	-	-	-	-	-	-	110111
ヤスマル	.009	.061	-	-	.286	.280	.280	-	-	.124	-	-	-	-	-	-	000000
ヤセ	.075	.081	.036	-	-	.528	.528	-	-	.083	-	-	-	-	-	-	000000
ヤチン	.062	.202	.073	.468	-	-	-	.692	.692	.159	-	-	-	-	-	-	000000
ヤツ	.123	.203	.401	.312	-	-	-	.077	.077	.018	-	-	-	-	-	-	110111
ヤツと	.199	-	-	-	-	-	-	-	-	-	-	-	-	-	-	-	110111
ヤネ	.116	.162	.036	.156	-	.105	.559	1.057	.461	.106	.498	.058	.523	-	.800	.921	010000
ヤハリ	.637	.749	.985	.468	.286	.105	.105	.231	.231	.406	-	-	-	-	-	-	010010
ヤハリ	.062	.040	.146	.156	-	.105	-	-	-	.018	-	-	-	-	-	-	010010
ヤマ	.418	.405	.219	1.170	.572	.418	.140	.211	.231	.353	-	-	-	-	-	-	110111
ヤマダ	.110	.304	-	.078	-	-	-	-	-	-	-	-	-	-	-	-	110111
ヤマモト	.075	.182	-	-	-	-	-	.154	.154	.035	-	-	-	-	-	-	000001
ヤマヤ	.075	.162	.073	.078	-	-	-	-	-	-	-	-	-	-	-	-	000000
ヤマヤ	.009	.020	.323	-	-	-	-	-	-	-	-	-	-	-	-	-	000000
ヤミ	.089	.742	.036	.156	-	.140	.140	.154	.154	.053	-	-	-	-	-	-	000001
ヤミ	.247	.324	.328	.234	-	.280	.280	.077	.077	.141	.306	-	.209	4.560	.369	.152	000001
ヤマル	-	-	-	-	-	-	-	-	-	-	-	-	-	-	-	-	110101
ヤヨイ	.151	.121	.109	.156	.057	.886	.140	.106	-	.194	.459	.116	.941	.651	.616	.263	101011
ヤヨイ	.171	-	.912	-	-	-	-	-	-	-	-	-	-	-	-	-	101011
ヤリ	1.713	2.206	2.115	1.404	.057	.314	2.237	1.057	2.692	1.147	.479	.058	.105	2.606	.677	1.052	101011
ヤリカタ	.082	.081	.109	-	-	.280	.211	.077	.077	.088	-	-	-	-	-	-	001000
ヤラカイ	.192	.040	.036	.234	.229	1.254	.140	.423	.077	.388	.747	.231	1.881	-	.985	.132	001000
ヤラカイ	-	-	-	-	-	-	-	-	-	-	-	-	-	-	-	-	110100
ユ	.137	-	.219	-	.172	.941	-	.106	.077	.247	.230	-	1.150	.651	-	-	110100
ユ	-	-	-	-	-	-	-	-	-	.268	.268	.058	.105	-	.739	-	101010
ユ	.678	-	-	.234	-	9.929	-	.077	.077	1.694	-	-	-	-	-	-	101010
ユ	.116	.182	.073	.078	-	.280	.211	.077	.077	.088	-	-	-	-	-	-	000000

* <以>の意を含まない。 # <モン>を含む。

五十 頁	順本表し		率 (%)											位																					
	主			使			之			用			友			婦			人			生			活			主		友		婦		生	
	本文 全体	特別 露物	小説	雑	衣 生活	食 生活	家計 経済	衛生 警察	その他	實用 記事	衣 生活	食 生活	家計 経済	衛生 警察	その他	實用 記事	衣 生活	食 生活	家計 経済	衛生 警察	その他	實用 記事	衣 生活	食 生活	家計 経済	衛生 警察	その他	全 記事	特 記	実 用	全 記事	特 記	実 用		
ユウキ	.061	.073	-	-	-	-	-	.231	.071	-	-	-	-	-	-	-	-	-	-	-	-	-	-	-	-	-	0	1	0	0	0	0	0	0	
ユウコ	.151	.802	-	-	-	-	-	.154	.194	-	-	-	-	-	-	-	-	-	-	-	-	-	-	-	-	-	0	0	1	0	0	0	0	0	
ユウコウ	.283	.073	-	-	-	-	-	.106	.035	-	-	-	-	-	-	-	-	-	-	-	-	-	-	-	-	-	0	0	1	0	0	0	0	0	
ユウジン	.040	.073	.390	-	-	-	-	-	-	-	-	-	-	-	-	-	-	-	-	-	-	-	-	-	-	-	0	1	0	0	0	0	0	0	
ユウベ	.082	-	-	-	-	-	-	-	-	-	-	-	-	-	-	-	-	-	-	-	-	-	-	-	-	-	0	0	0	0	0	0	0	0	
ユウメイ	.116	.109	.156	-	.105	-	-	-	.018	-	-	-	-	-	-	-	-	-	-	-	-	-	-	-	-	-	0	0	0	0	0	0	0	0	
ユウワク	.075	.146	-	-	-	-	.106	-	.018	-	-	-	-	-	-	-	-	-	-	-	-	-	-	-	-	-	0	0	0	0	0	0	0	0	
ユウク	.101	.109	.234	-	-	-	-	-	-	-	-	-	-	-	-	-	-	-	-	-	-	-	-	-	-	-	0	0	0	0	0	0	0	0	
ユウカ	.020	.086	-	-	.057	-	-	.461	.124	-	-	-	-	-	-	-	-	-	-	-	-	-	-	-	-	-	0	0	0	0	0	0	0	0	
ユウカイ	.069	.109	-	-	-	.140	-	.077	.035	-	-	-	-	-	-	-	-	-	-	-	-	-	-	-	-	-	0	1	0	0	0	0	0	0	
ユウキ*	.082	.101	.468	-	.105	-	-	-	.018	-	-	-	-	-	-	-	-	-	-	-	-	-	-	-	-	-	0	0	0	0	0	0	0	0	
ユウク*	2.357	1.678	3.042	-	.686	.209	2.097	2.11	1.323	1.187	.578	.732	1.954	1.662	1.973	-	-	-	-	-	-	-	-	-	-	-	0	0	0	0	0	0	0	0	
ユウク*	.099	.031	.146	.078	-	-	-	.077	.018	-	-	-	-	-	-	-	-	-	-	-	-	-	-	-	-	-	0	0	0	0	0	0	0	0	
ユウク*	.110	.036	-	-	-	-	-	.231	.053	-	-	-	-	-	-	-	-	-	-	-	-	-	-	-	-	-	0	0	0	0	0	0	0	0	
ユウク*	.082	.073	.156	-	.172	.105	-	.077	.088	-	-	-	-	-	-	-	-	-	-	-	-	-	-	-	-	-	0	0	0	0	0	0	0	0	
ユウク*	.082	.328	.156	-	-	-	.140	.154	.053	-	-	-	-	-	-	-	-	-	-	-	-	-	-	-	-	-	0	0	0	0	0	0	0	0	
ユウク*	.089	.146	.156	-	-	.105	-	.106	.053	-	-	-	-	-	-	-	-	-	-	-	-	-	-	-	-	-	0	0	0	0	0	0	0	0	
ユウク*	.082	.040	.182	-	.057	.314	-	.106	.088	.172	.627	-	-	-	.395	-	-	-	-	-	-	-	-	-	-	-	0	0	0	0	0	0	0	0	
ユウク*	.116	-	.078	-	-	1.672	-	-	.282	.766	4.180	-	-	-	-	-	-	-	-	-	-	-	-	-	-	-	0	0	0	0	0	0	0	0	
ユウク*	.123	.040	.109	.078	.172	.314	.280	.317	.212	.402	.209	-	-	.985	-	-	-	-	-	-	-	-	-	-	-	-	0	0	0	0	0	0	0	0	
ユウク*	-	.486	.401	.390	-	.209	-	.154	.071	.345	.209	-	-	.924	.132	-	-	-	-	-	-	-	-	-	-	-	0	0	0	0	0	0	0	0	
ユウク*	.302	-	.802	-	-	-	-	.538	.124	-	-	-	-	-	-	-	-	-	-	-	-	-	-	-	-	-	0	0	0	0	0	0	0	0	
ユウク*	.247	.344	.438	-	-	-	-	-	-	-	-	-	-	-	-	-	-	-	-	-	-	-	-	-	-	-	0	0	0	0	0	0	0	0	
ユウク*	.062	.020	.073	.468	-	-	-	-	-	-	-	-	-	-	-	-	-	-	-	-	-	-	-	-	-	-	0	0	0	0	0	0	0	0	
ユウク*	.240	.304	.547	.234	-	-	-	.154	.035	-	-	-	-	-	-	-	-	-	-	-	-	-	-	-	-	-	0	0	0	0	0	0	0	0	
ユウク*	.240	.223	.401	.702	-	.209	-	.154	.071	-	-	-	-	-	-	-	-	-	-	-	-	-	-	-	-	-	0	0	0	0	0	0	0	0	
ユウク*	6.606	4.998	5.762	7.021	5.204	10.870	8.949	11.204	8.276	8.117	14.317	6.515	10.467	8.550	-	-	-	-	-	-	-	-	-	-	-	-	0	0	0	0	0	0	0		
ユウク*	.103	.121	.086	-	.836	-	-	.231	.141	.230	1.150	-	-	.062	-	-	-	-	-	-	-	-	-	-	-	-	0	0	0	0	0	0	0	0	
ユウク*	.171	.040	.036	-	.515	.627	-	.317	.371	.345	.941	-	-	.431	.132	-	-	-	-	-	-	-	-	-	-	-	0	0	0	0	0	0	0	0	
ユウク*	.069	.081	.086	-	-	-	.280	.317	.088	-	-	-	-	-	-	-	-	-	-	-	-	-	-	-	-	-	0	0	0	0	0	0	0	0	
ユウク*	.062	.081	-	.078	.114	-	.280	-	.071	.287	.868	-	-	-	-	-	-	-	-	-	-	-	-	-	-	-	0	0	0	0	0	0	0	0	

見出し	率 (%)										位	
	使					用					等	
	主	婦	之	友	活	主	婦	之	友	生	主	友
ヨロコビ・ア	.377	.156	.627	.839	.106	.230	.036	.523	.062	.789	1	1
ヨロシイ	.377	.546	1.254	.419	.951	.938	.636	1.045	1.231	1.052	1	1
ヨワイ	.144	.234	.114	.280	.211	.249	.116	.105	.493	.263	0	0
ヨシカク	.082	.020	.629	-	-	.191	.578	-	-	-	0	0
ヨシツク	-	-	-	-	-	-	-	-	-	-	0	0
ヨシセン	.130	-	1.086	-	-	.172	.521	-	-	.526	0	0
ラジオ	.158	.078	.209	.419	.634	.651	1.735	-	-	.132	0	0
ラジオ	.137	.234	-	.280	.106	.172	.174	.105	.123	.132	0	0
ラジカ	.075	-	-	-	-	-	-	-	-	-	0	0
リカイシ・スル	.069	-	.057	.419	.211	-	.347	-	.185	.658	0	0
リコソ	.178	.234	-	.419	.211	.124	-	-	-	-	0	0
リソフ	.081	.073	.057	.140	.077	.141	-	-	-	-	0	0
リツバ	.226	.292	.114	.419	.106	.053	-	-	-	-	0	0
リボソ	-	-	-	-	-	.194	-	-	.185	.658	0	0
リユウ	.206	.328	-	.419	.317	.282	-	-	.246	.395	0	0
リユウ	.164	.312	.400	.140	.106	.159	.810	-	.616	-	0	0
リユウ	.062	-	-	-	-	.191	-	-	-	-	0	0
リユウ	.192	.078	.343	.559	.317	.353	.058	.105	.123	.395	0	0
リユウ	.144	.156	.457	.280	.528	.345	.058	.314	.616	.132	1	0
リユウ	.082	.292	-	.280	-	.265	-	-	.616	.132	1	0
リユウ	.062	.078	-	.559	.231	.035	-	-	.062	-	1	0
リユウ	.178	.081	.057	.140	.846	.176	.810	-	-	-	0	0
リユウ	.069	-	.057	.140	.846	.176	-	-	-	-	0	0
リユウ	.137	.219	-	-	-	.018	-	-	-	.395	0	1
リユウ	.075	.182	.057	-	.106	.077	.057	.105	.493	.395	0	1
リユウ	.062	.212	1.430	.280	.106	.547	1.446	.105	.062	-	0	1
リユウ	.062	.182	-	-	.106	.547	-	-	-	-	0	1
リユウ	.069	.073	.057	.627	-	.141	.057	1.045	-	-	1	0
リユウ	.123	.073	-	1.254	-	.229	-	-	.062	.789	1	1
リユウ	.069	-	.572	-	-	.176	-	-	-	.658	1	0
リユウ	.069	.219	-	.140	-	.018	-	-	-	-	0	0

リョクシヨク	.075	-	-	-	-	-	-	-	1.163	.280	.077	.194	-	-	-	-	-	-	-	-	00000	100010	00000	11110
リョコウ	.075	.109	-	-	-	-	-	-	-	.156	-	.053	-	-	-	-	-	-	-	-	00000	100010	00000	11110
リンカク	.075	-	.156	-	-	-	-	-	.634	-	.172	.159	-	-	-	-	-	-	-	-	00000	100010	00000	11110
リンゴ	.089	-	-	1.150	-	-	-	-	.106	-	-	.212	-	-	-	-	-	-	-	-	00000	00000	00000	11110
ルイ	.062	.067	-	.105	-	-	-	.699	-	-	-	.106	-	-	-	-	-	-	-	-	00000	00000	00000	11110
レイ	.185	.142	.255	.078	.057	.559	.106	.461	.461	.280	.212	.085	-	-	-	-	-	-	-	.062	.263	-	-	-
レイ(オ)	.082	.101	.182	-	-	-	-	-	-	-	-	-	-	-	-	-	-	-	-	-	00010	00010	00010	11110
レイジュウ	.103	.067	.146	.624	2.745	-	-	-	-	-	.847	.263	.900	2.545	2.545	.172	.521	-	-	.062	00000	00000	00000	11110
レイテンゴ	.329	-	-	-	-	-	-	-	-	-	-	-	.900	2.545	2.545	.172	.521	-	-	.062	00000	00000	00000	11110
レイテンサン	-	-	-	-	-	-	-	-	-	-	-	-	.900	2.545	2.545	.172	.521	-	-	.062	00000	00000	00000	11110
レイテンシチ	.069	-	-	-	.572	-	-	-	-	-	.176	.176	1.321	3.991	3.991	-	-	-	-	-	00001	00001	00001	11011
レイテンニ	.144	-	-	-	1.201	-	-	-	-	-	.371	.371	1.321	3.991	3.991	-	-	-	-	-	00001	00001	00001	11011
レイテンハチ	.089	-	-	-	.572	-	-	-	-	-	.176	.176	1.321	3.991	3.991	-	-	-	-	-	00000	00000	00000	11011
レイテンロク	.075	.020	-	-	.572	-	-	-	-	-	.176	.176	1.321	3.991	3.991	-	-	-	-	-	00000	00000	00000	11011
レイエス	face	face	-	-	.572	-	-	-	-	-	.176	.176	1.321	3.991	3.991	-	-	-	-	-	00000	00000	00000	11011
レンアイ	.302	.668	.328	.156	-	-	-	-	-	-	-	-	.211	1.045	1.045	-	-	-	-	.062	00001	00001	00001	11011
レンロン	-	-	-	-	-	-	-	-	-	-	-	-	.211	1.045	1.045	-	-	-	-	.062	00001	00001	00001	11011
レンシユウ	.185	.101	.036	.156	.114	-	-	-	-	-	.300	.300	.211	1.045	1.045	-	-	-	-	-	00000	00000	00000	11011
～シ・スル	.075	.040	.086	.078	.057	-	-	-	1.307	.461	.124	.124	.211	1.045	1.045	-	-	-	-	-	00000	00000	00000	11011
ロウカ	.233	.081	.511	.234	1.258	.418	.280	.211	.308	.280	.600	.600	.727	1.793	1.793	-	-	-	.369	.182	10000	10000	10000	11110
ロウジン	.151	.121	.182	-	-	-	.140	.106	.106	-	.018	.018	.727	1.793	1.793	-	-	-	-	-	10000	10000	10000	11110
(ミス)	.110	.324	-	-	-	-	-	-	-	-	.085	.085	.727	1.793	1.793	-	-	-	-	-	10000	10000	10000	11110
ロク	.877	.020	.036	.546	5.089	.418	.140	1.163	1.077	.140	2.100	2.100	1.627	4.049	4.049	.209	.209	.246	1.184	.246	00001	00001	00001	11110
ロクオン	.062	.162	-	.078	-	-	-	-	-	-	-	-	-	-	-	-	-	-	-	-	00001	00001	00001	11110
ロクズ	.062	-	-	-	.400	-	-	-	.154	-	.159	.159	-	-	-	-	-	-	-	-	00001	00001	00001	11110
ロクセン	.069	-	-	-	.572	-	-	-	-	-	.176	.176	.555	1.380	1.380	.105	.105	.062	.653	.062	00001	00001	00001	11110
ロクセンチ	-	-	-	-	-	-	-	-	-	-	.176	.176	.555	1.380	1.380	.105	.105	.062	.653	.062	00001	00001	00001	11110
ロクブ	-	-	-	-	-	-	-	-	-	-	.176	.176	.555	1.380	1.380	.105	.105	.062	.653	.062	00001	00001	00001	11110
ロクメ	.130	-	-	-	1.029	-	.140	-	-	.140	.335	.335	.191	.578	.578	-	-	-	-	-	00001	00001	00001	11110
ワガ	.329	.465	.656	2.340	2.459	-	.280	.077	.077	.280	.812	.812	1.933	5.321	5.321	-	-	-	-	1.184	00001	00001	00001	11110
ワガキ	.593	.648	.875	.936	.457	.209	.140	.615	.615	.140	.300	.300	1.933	5.321	5.321	-	-	-	-	1.184	00001	00001	00001	11110
ワカサマ	.133	.020	.802	.936	.457	.209	.140	.615	.615	.140	.300	.300	1.933	5.321	5.321	-	-	-	-	.431	.789	.431	.789	
ワカサマ	.133	.020	.802	.936	.457	.209	.140	.615	.615	.140	.300	.300	1.933	5.321	5.321	-	-	-	-	.431	.789	.431	.789	

* 主格の例を含む。

見出し	率 (%)										位				
	用					人					主	友			
	本 金 体	特 別 貯 蓄	小 説	雜 貨	使 之	婦 女 生 産	全 生 産	計 程 濟	衛 生	養 養	其 他	全 家 計	特 別 貯 蓄	友 友 用 使 用	生 産 使 用
ワカリ・ル	1.261	1.275	2.589	1.014	.105	.979	.740	1.092	.653	.555	.174	.314	1.954	.677	1.184
ワカレル	.178	.223	.109	.156	.057	.140	.211	.461	.176	-	-	-	-	-	-
ワカワカシイ	.062	.020	.219	-	.114	-	-	-	.035	-	-	-	-	-	-
ワキ	.370	.020	.073	-	2.916	-	-	-	.900	1.034	2.950	-	-	.062	.263
ワキ・ク	.086	.081	.146	.390	-	-	-	.077	.018	-	-	-	-	-	-
ワキアキ	.096	-	-	-	.801	-	-	-	.247	.191	.578	-	-	-	-
ワキシタ	.164	-	-	-	1.144	.559	-	-	.423	.230	.694	-	-	-	-
ワキセン	.178	-	-	-	1.487	-	-	-	.459	.191	.578	-	-	-	-
ワキタケ	-	-	-	-	-	-	-	-	-	.172	.941	-	-	-	-
ワキダケ	-	-	-	-	-	-	-	-	-	-	-	-	-	-	-
ワキダケ	-	-	-	-	-	-	-	-	-	-	-	-	-	-	-
ワケ	.911	1.174	.620	.546	.114	.627	1.957	1.163	.900	.919	.231	.314	1.954	1.847	1.052
ワケル	.288	.202	.219	-	.457	.523	.559	.528	.459	.325	.231	.418	-	.554	-
ワシ	.178	-	.620	.078	-	1.119	-	-	.141	-	-	-	-	-	-
ワズカ	.123	.162	.109	.078	-	.105	.419	.106	.106	-	-	-	-	-	-
ワズレル	.480	.607	.802	.780	-	.314	-	.211	.141	.287	.116	-	.651	.493	.526
ワダ	.082	.040	.086	-	.515	-	-	-	.159	-	-	-	-	-	-
ワダイ	.089	.243	-	-	.057	-	-	-	.018	-	-	-	-	-	-
ワダクシ*	-	-	-	-	-	-	-	-	-	-	-	-	-	-	-
ワダ子	5.352	10.907	3.282	4.915	-	.523	1.538	2.748	3.615	1.570	.116	.418	2.606	1.108	4.736
ワダモ	.658	1.153	.328	.546	-	.209	.839	.684	.682	.406	-	-	-	-	-
ワナ	.180	.142	.073	.078	-	.105	.419	.106	.308	.159	-	-	-	-	-
ワダシ*	.329	.324	1.021	.234	-	-	-	.106	-	.018	-	-	-	-	-
ワダシ・ス	.187	.121	.292	.234	-	.280	-	.077	.053	-	-	-	-	-	-
ワダリ・ル	.123	.223	-	.312	-	.105	-	-	.018	-	-	-	-	-	-
ワナ	-	-	-	-	1.029	-	-	-	.318	-	-	-	-	-	-
ワフク	.187	.223	-	.312	.229	-	-	.077	.088	-	-	-	-	-	-
ワライ	.069	.202	-	-	-	-	-	-	-	-	-	-	-	-	-
ワライ・ウ	.356	.465	.620	.702	-	-	-	.231	.053	-	-	-	-	-	-
ワリ	.206	.040	.073	.312	.229	1.045	.839	.154	.388	-	-	-	-	-	-
ワリ・ル	.226	.020	-	.078	1.544	.418	-	-	.547	.632	1.562	.523	-	.062	-
ワライイ	.116	.061	.073	-	.572	-	.140	-	.212	.402	.174	.836	.651	.493	.182
ワライイ	.151	-	-	-	1.258	-	-	.077	.388	-	-	-	-	-	-
ワルイ	.774	.830	1.204	.390	.172	.105	.280	1.585	1.000	.823	.347	.523	-	1.416	1.184
ワレ	.206	.162	.182	1.248	-	-	-	.077	.018	-	-	-	-	-	-
ワレワレ	.089	.142	-	.312	-	-	-	.154	.035	-	-	-	-	-	-

五 十 順 本 表 示

分 別 若 々 協 勇

脇 明 脇 下 脇 藤 脇 藤 木 輪 切

駅 分 僅 忘

締 題 私

私 渡 渡

和 服 築 築 割 割

割 合 割 健 割 我 我

(代)

(輪の意)

3・32 五十音順別表

第2表として掲げるのは、五十音順別表であって、これは次の四部類にわかれる。

- a. <お ご み>の類
- b. <くん さん 氏>の類
- c. <する できる なさる>の類
- d. <円 歳 センチ>の類

別表の性格については、すでに、§ 2・21, § 3・14 等において述べたし、またこの引き方についても、§ 3・22 で触れておいた。ここでは、別表の体裁に関する注意だけを掲げるのであるが、それも、大綱は、本表の場合と同様であって、§ 3・31 において述べた注意を別表にもそのままあてはめて考えればよい。体裁の上で本表と異なる扱いをしたのは、次の二点だけである。

1) 「見出し」欄には、a, c の部類における体裁のように、第二次見出し、第三次見出しをとったものがある。a の部類における「お」について言えば、第一次見出したる、「オ～」の欄は、接頭語<お>のすべてにおける使用率を示したものであり、第二次見出したる、<オ(体言)><オ(用言)>および<オ～アソバシ・ス>以下は、「お」の種々の用法別の使用率を示したものである。すなわち、<オ(体言)>というのは、<お勉強><お仕事>等のように、体言についた<お>を総括したものであり、<オ(用言)>とは、<お歩みに なる><お受けに なる>等の<お(用言)に なる>という形の「お」を総括したものである。これ以外の、用言につく場合は、<オ～アソバシ・ス><オ～イタシ・ス>以下において、それぞれの形でまとめてある。この第二次見出しにおいては、標本度数が8以下になるため使用率の欄がすべて空欄となるものでも、その見出し形と、異なり語数とは掲げることにした点が、本表の場合と異なっている。(<オ～イタダキ・ク><オ～モウシ・ス> など、使用率の欄が全部 - になっているものがそれである。) これは、「お」について言えば、それが全体としてどの程度用いられるかということのほか、に、「お」が、その用法によって、使用率にどのような変化を生じるかを見るためにとった扱いである。

次にcの部類の「～シ・スル」においては、第三次見出しまで掲げてあるが、これも上述の「お」の場合に見合わせて考えればよい。なお、「～シ・スル」の見出しの中には、「cf. オ～シ・スル」、「cf. ゴ～シ・スル」という欄があって、使用率の欄が全くの空白になったものがあるが、これは、「お仕事する」「御勉強する」などと用いられた「する」は、「シ・スル」の項では勘定せず、それぞれ「オ～」「ゴ～」の項で勘定したことを示すものである。従って、このような用法の「する」までを「シ・スル」に含めて考えたいとすれば、「オ～シ・スル」「ゴ～シ・スル」の項(aの部類にある)を見て、そこに示された使用率をそれぞれ、「～シ・スル」の使用率に加算すればよい。

2) 別表では、本表における「等位」の欄のかわりに、「異なり語数」という欄を設けてある。これは、別表に掲げた接頭的あるいは接尾的要素が、標本においては何種類の語についたかを示したものである。この異なり語数の欄では、使用率の欄が空白になっている見出しに対しても、標本に現われた数を一往掲げて置いた。

第2表 五十音順語彙表別表

五十音順別表し見	使率(%)												異なり語数				
	主			之			友			婦人			主		友		
	本文全体	特別語彙	小説雑	式生活	金生活	統計経済	術法藝登	その他	既用記事	式生活	金生活	統計藝登	術法藝登	その他	主記事	友実用	婦実用
a <おごみ>の類																	
オ	10.868	12.283	12.435	16.382	2.516	8.152	8.669	11.838	10.536	7.640	10.510	2.603	9.092	15.685	14.530	20.652	241
オ(体言)	8.045	9.349	8.660	13.028	1.315	6.689	6.851	8.456	7.306	5.488	8.519	1.272	8.360	14.984	12.129	16.180	166
オ(用言)	1.247	1.356	1.605	1.950	.457	.314	.699	1.037	1.538	.812	1.149	.868	.209	.651	1.601	2.105	30
オ～ア	.103	.041	-	.390	.114	-	.280	.317	.077	.141	-	-	-	-	-	-	0
オ～イ	-	-	-	-	-	-	-	-	-	-	-	-	-	-	-	-	3
オ～イタ	.274	.202	.292	.234	.172	.627	.140	.317	.461	.335	.459	.405	.314	-	-	-	2
オ～イタケ	.802	1.082	.912	.702	.343	.314	.559	1.374	.461	.505	-	-	-	.554	.658	14	14
オ～イタサリ	-	-	-	-	-	-	-	-	-	-	-	-	-	-	-	-	19
オ～イタシ	-	-	-	-	-	-	-	-	-	-	-	-	-	-	-	-	2
オ～イタシスル	.199	.081	.693	.078	-	.105	-	.211	.154	.088	-	-	-	-	-	-	5
オ～イタシケル	-	-	-	-	-	-	-	-	-	-	-	-	-	-	-	-	0
オ～イタシス	-	-	-	-	-	-	-	-	-	-	-	-	-	-	-	-	0
オ～イタシエル	.069	.061	-	.078	-	-	-	-	.461	.106	-	-	-	-	-	-	0
ゴ	2.220	2.125	2.285	3.354	.801	2.404	2.237	1.374	3.691	2.012	1.359	.578	1.254	4.560	1.293	2.762	36
ゴ(体言)	1.871	1.922	1.896	2.964	.400	1.881	1.957	.846	3.153	1.553	1.110	.289	.941	4.560	1.170	2.368	28
ゴ～ア	-	-	-	-	-	-	-	-	-	-	-	-	-	-	-	-	0
ゴ～イ	-	-	-	-	-	-	-	-	-	-	-	-	-	-	-	-	1
ゴ～イバ	-	-	-	-	-	-	-	-	-	-	-	-	-	-	-	-	0
ゴ～イバシ	-	-	-	-	-	-	-	-	-	-	-	-	-	-	-	-	0
ゴ～イバシス	-	-	-	-	-	-	-	-	-	-	-	-	-	-	-	-	0
ゴ～イバシケル	.130	.020	.146	-	.943	.314	-	.211	.281	.247	.191	.289	.314	-	.263	-	4
ゴ～イバシスル	.089	.061	.109	.156	.057	.105	.140	.211	-	.088	-	-	-	-	-	-	2
ゴ～イバシス	-	-	-	-	-	-	-	-	-	-	-	-	-	-	-	-	0
ゴ～イバシエル	-	-	-	-	-	-	-	-	-	-	-	-	-	-	-	-	0
ゴ～イバシケル	-	-	-	-	-	-	-	-	-	-	-	-	-	-	-	-	1
ミ	.062	.061	-	.284	-	-	-	-	.231	.053	-	-	-	-	-	-	1
b <くんさん氏>の類																	
ク	.219	.243	.547	.390	.229	.732	.839	2.114	2.076	1.129	.842	.058	.836	.651	.985	2.368	1
ク(体言)	1.864	1.680	2.813	3.822	1.144	.941	2.936	2.114	2.692	1.853	1.531	.521	.418	3.257	2.340	3.157	24
ク(用言)	7.044	10.988	8.142	12.481	.057	.418	.280	.528	.154	.247	-	-	-	-	-	-	36
ク～ア	.781	1.538	.109	1.638	-	-	-	-	-	-	-	-	-	-	-	-	5
ク～イ	.062	.061	.182	.078	-	-	-	-	-	-	-	-	-	-	-	-	0

～ジョシ	.151	.248	.365	-.229	-.419	.106	1.307	.441	-	-	-	-	13	0	0
～センセイ	.918	1.315	1.313	-.624	-.419	.106	1.307	.441	-	-	-	-	82	25	3
～チャマン	.062	.101	.056	.234	-	-	-	-	-	-	-	-	2	0	0
～ハン	1.158	1.376	1.167	1.638	.418	4.016	.231	.847	.498	.116	.105	1.855	67	8	4
～フジン	.199	.020	1.021	-.119	-.559	-.077	-.088	-.088	-	-	-	-	4	0	0
～フジン 夫人	.452	.648	.766	.624	-	-	-	-	-	-	-	-	42	5	0
～イダシ・ス	.212	.324	.146	.312	.057	.317	.231	.124	.210	.058	.105	.185	28	6	8
cf. オ～イダシ・ス															
cf. コ～イダシ・ス															
～クダサリ・ル	.123	.020	.328	-	.172	.314	.154	.141	-	-	-	-	4	3	1
cf. オ～クダサリ・ル															
cf. コ～クダサリ・ル															
～シ・スル	18.694	21.105	16.950	13.886	12.065	9.093	23.490	26.741	14.779	8.387	10.764	24.756	1291	545	404
cf. オ～シ・スル	18.488	20.781	16.802	13.808	12.065	9.093	23.210	26.424	14.472	8.387	10.764	24.104	1259	555	387
cf. コ～シ・スル															
～セキ・スル	.206	.324	.146	.078	-	.280	.317	.159	.306	-	.651	.554	32	10	17
cf. コ～セキ・スル													0	0	1
～サセキ・ス	-	-	-	-	-	-	-	-	-	-	-	-	5	0	1
～サレハジメ	-	-	-	-	-	-	-	-	-	-	-	-	4	3	2
～シアイ・ヤ	-	-	-	-	-	-	-	-	-	-	-	-	3	1	0
～シエ	-	-	-	-	-	-	-	-	-	-	-	-	1	0	0
～シカケル	-	-	-	-	-	-	-	-	-	-	-	-	1	0	0
～シガタイ	-	-	-	-	-	-	-	-	-	-	-	-	1	1	0
～シガチ	-	-	-	-	-	-	-	-	-	-	-	-	1	1	3
～シガテラ	-	-	-	-	-	-	-	-	-	-	-	-	1	0	0
～シガネ	-	-	-	-	-	-	-	-	-	-	-	-	1	0	0
～シキリ・ル	-	-	-	-	-	-	-	-	-	-	-	-	1	0	1
～シスギル	-	-	-	-	-	-	-	-	-	-	-	-	2	0	1
～シタガリ・ル	-	-	-	-	-	-	-	-	-	-	-	-	2	1	0
～シタシ・ス	-	-	-	-	-	-	-	-	-	-	-	-	1	0	1
～シツケル	-	-	-	-	-	-	-	-	-	-	-	-	2	0	0
～シチャイ・ウ	-	-	-	-	-	-	-	-	-	-	-	-	2	0	0
～シテ	-	-	-	-	-	-	-	-	-	-	-	-	0	0	1
～シチオシ・ス	-	-	-	-	-	-	-	-	-	-	-	-	1	0	0
～シチサリ・ル	-	-	-	-	-	-	-	-	-	-	-	-	1	0	0
～シニクイ	-	-	-	-	-	-	-	-	-	-	-	-	1	0	1

＜する できる なさる＞
の類

五十音順別表 見出し	使										用										率 (%)										異なり語彙													
	主					婦					之					友					婦					人					生					活					主		友	
	本文 全体	特別 随物	小説	雑	應用 記事	衣 生活	衣 生活	食 生活	家計 経済	衛生 美容	その他	應用 記事	衣 生活	衣 生活	食 生活	家計 経済	衛生 美容	その他	應用 記事	衣 生活	衣 生活	食 生活	家計 経済	衛生 美容	その他	全 記事	主 記事	全 記事	主 記事															
～シハジメル	-	-	-	-	-	-	-	-	-	-	-	-	-	-	-	-	-	-	-	-	-	-	-	-	-	1	0	0	0															
～シヤスイ	-	-	-	-	-	-	-	-	-	-	-	-	-	-	-	-	-	-	-	-	-	-	-	-	-	6	3	5	5															
～タマイ・ウ	.089	.020	.146	.546	.018	-	-	.077	-	.077	.018	-	-	-	-	-	-	-	-	-	-	-	-	-	13	1	0	0	0															
～チキル	.521	.618	.401	.078	.565	.114	.523	.979	.740	.846	.565	.174	.209	.651	.493	.526	-	-	-	-	-	-	-	-	59	26	17	17	17															
cf. オ～チキル	.445	.384	.729	.546	.335	.057	-	.280	.423	.923	.335	.057	.105	-	1.047	.526	-	-	-	-	-	-	-	-	31	12	20	20	20															
cf. オ～ナサリ・ル																																												
cf. コ～ナサリ・ル																																												
d <円 歳 センチ> の類																																												
ダイ～	.925	1.315	.693	.858	.706	.629	-	1.398	.211	1.307	.706	.578	.418	1.303	1.231	1.973	-	-	-	-	-	-	-	-	66	24	16	16	16	16														
～イ	.075	.020	.086	.702	-	-	-	-	-	-	-	.636	-	-	-	-	-	-	-	-	-	-	-	-	6	0	0	0	0	0														
～インチ	2.344	.911	.830	4.447	3.829	.057	-	21.393	.317	4.614	3.829	.861	-	18.893	.431	1.184	-	-	-	-	-	-	-	-	147	127	28	28	28															
～エン	.254	-	-	-	.653	2.116	-	-	-	-	.653	1.504	-	-	-	1.052	-	-	-	-	-	-	-	-	5	5	4	4	4															
～オリ	-	-	-	-	-	-	-	-	-	-	-	.810	-	-	-	-	-	-	-	-	-	-	-	-	6	6	7	7	7															
～オンス	-	-	-	-	-	-	-	-	-	-	-	-	-	-	-	-	-	-	-	-	-	-	-	-	-	-	-	-	-	-														
～カイ	.500	.627	.219	.468	.529	-	1.359	.280	1.268	.231	.529	.402	.209	3.257	.739	.263	-	-	-	-	-	-	-	-	21	17	10	10	10															
～カイ	.329	.405	.438	.624	.741	-	-	-	-	.615	.741	-	-	-	-	-	-	-	-	-	-	-	-	-	12	2	1	1	1															
～カイ	1.151	.425	.182	.312	2.435	5.432	.418	.699	2.960	.461	2.435	3.082	7.346	.651	1.530	-	-	-	-	-	-	-	-	-	44	38	23	23	23															
～カク	.123	.061	.073	.078	.212	.629	-	-	-	.077	.212	.212	-	-	-	-	-	-	-	-	-	-	-	-	7	4	3	3	3															
～カケツ	.302	.324	.109	.312	.371	.172	-	.559	1.057	.308	.371	.593	-	-	-	1.631	.653	-	-	-	-	-	-	-	18	10	18	18	18															
～カシヨ	.069	.020	-	.078	.141	.172	.105	.280	.105	.077	.141	-	.058	.836	-	-	.132	-	-	-	-	-	-	-	8	6	4	4	4															
～カツ	.925	1.760	.146	.624	.635	.172	.836	1.957	.317	.615	.635	.208	.058	.836	-	.246	.132	-	-	-	-	-	-	-	23	18	8	8	8															
～カン	.123	.162	.073	.078	.053	-	-	.559	.317	-	.053	-	-	-	-	-	-	-	-	-	-	-	-	-	11	4	0	0	0															
～ク	.096	-	-	1.014	.018	-	-	-	-	.077	.018	-	-	-	-	-	-	-	-	-	-	-	-	-	11	1	0	0	0															
～クミ	.178	.121	.073	-	.318	.801	.105	.419	-	-	.318	-	-	-	-	-	-	-	-	-	-	-	-	-	9	8	2	2	2															
～グラム	.116	.040	-	-	.265	.114	-	.140	1.163	.077	.265	-	-	-	-	-	-	-	-	-	-	-	-	-	11	10	2	2	2															
～ケン	.302	-	.073	-	.582	-	-	-	2.538	.077	.582	-	-	-	-	-	-	-	-	-	-	-	-	-	28	21	0	0	0															
～ケン	.082	.051	.182	.078	.053	-	-	.280	-	.077	.053	-	-	-	-	-	-	-	-	-	-	-	-	-	8	3	0	0	0															
～ココ	.562	.051	.086	-	1.304	1.029	4.285	2.746	-	-	1.304	1.646	.810	6.793	1.303	.246	.132	-	-	-	-	-	-	-	20	18	15	15	15															
～コウ	.219	.051	.086	-	.494	1.144	-	-	-	.615	.494	1.129	3.413	-	-	-	-	-	-	-	-	-	-	-	12	8	8	8	8															
～ゴウ	.281	.051	.086	.078	.635	-	3.031	.140	.634	-	.635	.804	.116	3.240	3.257	.246	-	-	-	-	-	-	-	-	8	7	9	9	9															
～コト	.082	.223	-	.078	.688	-	-	-	-	-	.688	1.091	1.851	-	.651	.493	2.105	-	-	-	-	-	-	-	3	0	0	0	0															
～サイ	.987	1.882	.219	.468	.565	1.544	-	.979	.317	.154	.565	1.091	1.851	-	.651	.493	2.105	-	-	-	-	-	-	-	68	21	37	37	37															
～ジ	.678	.992	.547	.234	.406	.114	.523	1.119	.211	.461	.406	.364	-	1.045	.651	.493	-	-	-	-	-	-	-	-	24	15	3	3	3															
～シカン	.370	.445	.146	.330	-	.114	.523	1.119	.211	.461	.406	.364	-	1.045	.651	.493	-	-	-	-	-	-	-	-	14	8	8	8	8															

〜シツ	.069	.061	.219	-	-	.106	-	.018	-	-	-	-	-	4	1	0
〜シツ	.082	.081	.086	.078	-	.211	.231	.106	.517	-	-	-	-	8	3	2
〜シヤク	.130	.020	1.072	1.072	1.05	.211	-	.318	.593	2.508	1.308	.062	-	5	5	7
〜シヤク	.103	.121	.109	.078	.559	.106	-	.088	.172	1.504	-	.658	-	5	3	7
〜シユ	.151	.445	.086	-	.941	-	-	.388	.172	.418	-	.263	-	7	7	6
〜シユ	.137	.081	.086	.234	-	1.163	.077	.212	.479	.105	3.257	1.170	-	6	6	9
〜シユ	.123	.142	-	.078	.314	.419	.154	.194	-	-	-	-	-	5	3	1
〜シユ	.108	.121	-	.156	.140	.106	.461	.141	-	-	-	-	-	6	3	2
〜シヨク	.212	.486	-	-	.419	.385	.088	.088	-	-	-	-	-	15	5	1
〜シヨク	.082	.040	-	.078	.418	.211	.077	.176	-	-	-	-	-	7	5	5
〜ズ	1.281	-	9.263	-	1.398	1.154	3.300	3.300	2.470	5.008	.209	.123	3.552	38	33	23
〜ズ	.199	.081	.073	.078	1.567	.211	.388	.388	1.742	5.032	.209	-	.263	12	10	12
〜セン	.240	.020	.255	.156	3.496	-	.441	.441	-	-	-	-	-	16	15	2
〜セン	2.803	.020	22.987	.078	.419	.154	7.132	7.132	14.894	39.563	3.971	.246	6.840	76	76	134
〜セイ	.082	.121	.073	.078	.419	-	.053	.053	-	-	-	-	-	6	1	0
〜ダン	1.233	.081	.086	-	4.055	.077	3.088	3.088	2.793	8.155	.105	.651	.062	32	30	23
〜ツ	2.654	2.388	1.787	2.340	6.991	1.903	3.153	3.335	3.216	3.875	3.658	2.278	3.289	40	28	31
〜ツキ	.075	.152	.086	-	1.119	.106	.077	.085	-	-	-	-	-	4	2	0
〜ツキ	.212	.081	-	-	3.14	.106	.476	.476	-	-	-	-	-	15	12	3
〜テキ	.062	-	.172	-	.941	.106	.154	.159	-	-	-	-	-	5	5	4
〜ド	1.144	1.174	948	.624	.979	1.585	.461	1.323	1.972	1.272	1.568	.651	1.355	29	19	23
〜ト	.226	.101	.073	1.638	.286	-	.088	.088	-	-	-	-	-	7	2	0
〜ト	.110	.040	.086	-	1.05	1.538	.212	.212	-	-	-	-	-	7	5	1
〜トオリ	.082	.020	.172	.078	.105	.419	.231	.194	-	-	-	-	-	4	5	2
〜トン	.075	.202	-	-	-	-	-	-	-	-	-	-	-	8	0	0
〜ニチ	.987	1.255	.292	.234	1.986	3.216	.846	1.253	.861	.116	.314	5.212	1.601	36	22	12
〜ニシ	1.405	2.307	.875	1.638	1.14	2.936	.846	.812	1.187	5.539	.651	.308	.395	81	25	14
〜ネン	2.022	3.642	1.131	1.482	.418	3.216	.917	1.147	.383	.058	.651	.431	1.447	96	33	8
〜バア	.096	.040	.343	.234	.630	.280	.615	.212	2.297	.347	10.137	.651	.924	11	9	4
〜ハヤ	.966	.526	.292	.234	7.030	1.480	.615	1.855	2.297	.347	10.137	.651	.924	12	12	11
〜バイ	.185	.182	.073	-	.400	.140	.231	.282	-	-	-	-	-	11	8	6
〜ハン	.116	.121	.146	.078	.478	.211	.706	.706	-	-	-	-	-	5	2	1
〜ハン	.733	.890	.182	1.326	.286	.846	1.077	.723	1.015	.636	1.568	1.231	.658	11	7	3
〜ア	.267	.081	-	.156	.114	2.090	.699	.582	1.819	5.206	.209	.651	.123	16	14	13
〜ア	.116	.223	.073	-	.105	.140	.211	.071	-	-	-	-	-	2	1	1

五 十 音 順 別 表 示

見出し	率 (%)												主 人 活		主 友 生		主 友 生		主 友 生	
	主 體		特 別 記 事		小 説 機		婦 女		之 友		之 友		之 友		之 友		之 友		之 友	
	本文	全体	特別	記事	小説	機	衣生活	食生活	計	計	計	計	計	計	計	計	計	計	計	計
フン(ブン)	.486	.445	.109	-	.686	1,359	.419	1,163	.308	.759	.785	.058	2,299	.651	.924	.263	24	17	19	19
ベエシ	.108	.142	.073	-	.801	.105	-	.106	-	.205	-	-	-	-	-	-	10	10	3	3
マヘン	.069	.182	.036	-	-	-	-	.140	-	.085	-	-	-	-	-	-	6	1	1	1
ホウ	.556	.304	.365	.390	.286	.627	.140	.106	.692	.388	.555	1,215	.523	-	.185	-	7	0	2	5
ホン	.672	.202	.109	.312	1,715	1,777	2,097	.211	1,307	1,429	2,144	3,297	3,971	-	.554	1,052	26	24	29	29
マイ	1,042	.263	.401	.234	4,117	1,567	3,635	.706	.840	2,206	2,565	4,801	2,926	-	.308	2,368	24	21	19	19
ミリ	.473	.020	-	-	3,888	-	-	-	-	1,200	1,263	3,066	.836	-	.185	.263	12	12	11	11
メ	3,920	.061	.073	.078	26,876	-	13,423	-	-	9,987	9,782	29,155	-	-	-	-	86	86	85	85
メトル	.212	.121	.146	.078	1,029	-	.140	-	.077	.353	.632	1,909	-	-	-	-	21	14	4	4
マイ	.144	.304	.109	-	-	-	.280	.106	-	.053	-	-	-	-	-	-	18	3	1	1
メン	.082	.061	-	.078	-	.209	-	.317	.231	.141	-	-	-	-	-	-	2	1	1	1
モク	.062	-	-	-	-	.941	-	-	-	.159	-	-	-	-	-	-	9	9	0	0
モユ	.192	-	-	-	.172	-	3,496	-	-	.494	-	-	-	-	-	-	10	10	4	4
モンメ	.285	-	-	-	.114	3,658	.419	.317	-	.759	1,225	.053	6,479	-	.062	-	17	17	14	14
ヤマ	.308	-	-	-	1,430	-	2,796	-	-	.794	.211	.630	-	-	-	-	13	13	5	5
マリ	2,385	3,157	3,997	3,510	.057	.627	.979	.423	1,615	.688	.440	-	-	1,954	.431	1,710	19	6	3	3
リ	.089	.121	.182	-	-	.280	-	-	-	.035	-	-	-	-	-	-	8	1	0	0
リュウ	.089	.061	.109	.073	.057	.209	.140	-	.154	.106	-	-	-	-	-	-	2	1	2	2
リン	.062	-	-	.078	-	-	.839	-	.154	.141	-	-	-	-	-	-	7	7	0	0
リン	-	-	-	-	-	-	-	-	-	-	.402	1,215	-	-	-	-	1	1	5	5
ワ	.069	-	-	-	-	.209	1,119	-	-	.176	-	-	-	-	-	-	6	0	2	2
ワリ	.185	.162	-	-	.057	.209	1,678	-	.303	.335	-	-	-	-	-	-	9	5	4	4

3・4 使用率順語彙表

3・41 総合表

ここでも総合表の第3・1表（主婦之友），第3・2表（婦人生活）だけにかかわる注意を述べて置こう。

1) 表頭の「各層での順位」の所にしるした略号は，それぞれ 衣：衣生活記事 食：食生活記事 経：家計経済記事 健・美：衛生美容記事： 他：その他の実用記事 である。

2) 第3・1表の右端の欄「婦生での順位」とは、『婦人生活』実用記事での順位である。また第3・2表右端の「主友での順位」の欄には、『主婦之友』の実用記事および全記事における順位が掲げている。

3) 順位の欄の-は標本に現われなかつたことを，また*は標本には現われたがその使用度数が9に満たなかつたため順位づけをしなかつたことを意味する。

4) 行と行との間に点線が入っている所は，その上下で<使用率に基づく等位>が変ることを意味する(cf. §4・1)。

第3・1表 使用率順総合表 (主婦之友)

順位	見出し	使用率 %	各層での順位					全記事 での 順位	生 婦 での 順位
			衣	食	経	健・美	他		
1	シ・スル	22.092	1	1	1	1	1	1	1
2	ナリ・ル	9.899	19	11	4	2	4	5	2
3	コト	9.828	73	22	5	3	2	6	3
4	モノ	9.529	21	5	2	6	7	9	5
5	ア・ル	9.229	53	21	3	4	3	3	4
6	ヨイ	8.276	14	2	8	8	10	10	6
7	イル	7.570	107	47	6	5	5	2	7
8	イイ・ウ	7.005	192	31	7	7	6	4	9
9	一	6.141	2	88	65	44	30	22	8
10	ソの	6.052	47	8	12	12	8	8	10
11	二	5.717	3	*	96	49	40	25	14
12	ナイ	5.629	66	37	10	10	9	7	17
13	トキ	4.747	53	37	23	9	12	15	11
14	ココレ	4.535	45	53	10	13	13	14	16
15		4.253	107	18	13	11	15	18	18
16	オキ・ク	4.076	41	6	36	26	27	28	13
17	ツケル	4.023	8	26	96	16	43	32	12
18	四	3.406	4	*	82	79	53	56	23
19	ウエ	3.335	11	53	31	44	49	28	20
20	三	3.300	6	*	*	58	53	53	19
21	イレル	3.264	23	9	82	52	65	50	15
22	ソレ	2.894	*	53	25	17	14	13	29
23	デキル	2.859	208	96	19	15	16	23	21
24	カケル	2.700	27	20	82	96	68	40	30
25	アミ・ム	2.541	10	-	16	-	-	99	24
26	ツギ	2.506	31	132	24	44	88	73	39
26	バアイ	2.506	173	*	22	17	18	55	22
28	トコロ	2.488	82	27	29	52	35	21	26
29	オモテ	2.453	5	*	*	-	*	95	32
30	ウラ	2.347	7	*	-	-	*	105	32
30	マエ	2.347	28	53	*	96	43	37	46
32	ミ	2.312	208	165	19	40	18	16	55
33	五	2.259	15	*	*	62	88	105	48
34	ツクリ・ル	2.241	32	74	25	*	103	59	27
35	コドモ	2.223	*	*	70	71	11	38	110
35	一メ	2.223	13	-	17	-	-	113	79
35	マタ	2.223	182	49	36	29	34	34	31
38	ミズ	2.170	182	17	*	42	38	90	40
39	キ・グル	2.153	*	132	25	24	20	11	41
40	六	2.100	16	*	*	111	96	119	66
41	ハウ	2.082	75	62	29	58	49	40	36
42	タメ	2.047	158	132	*	17	30	33	42
43	ヌイシロ	2.029	8	-	-	-	-	129	24
44	ナモイ・ウ	1.976	280	*	39	44	16	17	60
45	アワセル	1.870	24	74	*	*	*	119	56
46	トリ・ル	1.853	130	44	70	33	79	54	36
46	ヒル	1.853	-	3	-	*	*	129	*
48	アサ	1.817	-	6	*	*	*	94	*
48	ナカ	1.817	120	50	70	71	39	30	28
50	七	1.782	25	*	*	150	137	136	63
51	ハバ	1.729	16	*	*	*	*	145	50
52	一・五	1.712	12	-	-	-	-	154	32
52	シマイ・ウ	1.712	308	149	96	30	27	27	82
54	ユウ	1.694	-	4	-	-	*	150	-
55	オオイ	1.659	208	*	31	21	79	76	42

順位	見出し	使用率 %o	各層での順位					全記事 での 順位	婦生 での 順位	
			衣	食	経	健・美	他			
55	ヌイ・ウ	縫	1.659	22	-	*	*	*	145	35
55	二メ	二目	1.659	19	-	*	*	*	161	127
58	オナジ	同人	1.641	43	165	*	*	*	71	61
58	ヒト	人使	1.641	*	-	15	55	30	20	66
60	ツカイ・ウ		1.623	151	61	*	36	79	108	48
61	ミゴロ	身頃	1.570	18	-	*	-	-	170	79
61	ワタクシ	私出	1.570	-	*	70	38	20	12	90
63	ダシス・ス	出	1.500	75	*	39	*	62	96	59
63	デル	出	1.500	338	*	70	20	62	31	42
63	八		1.500	33	*	-	*	*	167	93
66	ナニ	何	1.482	*	96	*	36	35	19	119
67	ヨリ・ル	扱・因	1.465	255	*	39	44	49	76	84
68	マズ	先色	1.429	120	66	52	150	88	138	77
69	イロ	袖	1.359	94	165	-	33	175	149	46
69	ソデ		1.359	26	-	*	-	-	187	42
71	クダサリ・ル	下行	1.341	280	*	*	30	46	85	51
72	ユキ・ク	加	1.323	280	*	48	*	23	26	97
73	クワエ	前身頃	1.288	280	13	*	*	*	201	63
73	マエミゴロ	前	1.288	29	-	*	-	-	217	56
75	カキ・ク	背・描	1.270	61	-	-	62	122	117	82
75	ドウ	(指)	1.270	*	*	70	96	22	24	144
77	シン	芯	1.235	35	165	-	-	-	217	112
77	モチ・ッ	持	1.235	*	*	96	96	24	51	74
79	一センチ	1cm	1.218	29	-	-	-	*	236	66
79	九		1.218	42	*	-	*	*	209	139
79	十		1.218	49	*	-	79	*	209	151
79	ズ	図	1.218	40	*	*	*	*	230	102
83	カタ	方	1.200	280	*	65	30	103	90	99
83	一ツ		1.200	308	*	31	126	65	64	224
85	ウシロミゴロ	後身頃	1.182	33	-	*	-	-	246	93
85	メ	目	1.182	224	*	21	*	153	45	88
87	オリ・ル	居少	1.165	*	*	43	55	41	60	77
87	スコシ		1.165	280	53	*	67	96	93	70
89	コウ	(指)	1.147	308	*	82	79	53	83	160
89	チュウオウ	中央	1.147	39	*	*	*	-	221	133
89	ハウハウ	方法	1.147	151	*	*	67	73	183	107
89	ヤリ・ル		1.147	*	*	44	126	33	42	325
93	イジヨウ	以上	1.129	*	74	52	87	103	141	325
93	ジュウブン	充分	1.129	241	96	*	49	122	187	169
95	イタダキ・ク	戴・頂	1.112	308	66	65	*	79	125	102
95	シゴト	仕事	1.112	-	*	9	*	*	115	*
95	ツクリカタ	作方	1.112	87	31	-	*	-	265	53
98	一パイ	一杯	1.094	*	24	*	87	*	152	74
98	エリ	衿	1.094	35	-	-	*	-	260	83
98	クサリ	鎖	1.094	101	-	17	-	-	254	215
98	コマアミ	細編	1.094	70	-	23	-	-	268	-
102	ゲンケイ	原型	1.059	37	-	-	-	-	285	447
102	ママ	鑑	1.059	367	44	*	*	79	85	73
102	ミカエシ	見返	1.059	37	-	-	-	-	285	93
105	イエ	家	1.041	-	*	44	*	24	49	*
105	イト	糸	1.041	82	*	48	*	*	236	160
105	オオキイ、な	大前後	1.041	308	149	48	150	96	88	144
105	ゼンゴ		1.041	47	*	*	*	*	250	201
109	アト	後	1.023	380	106	*	62	175	104	164
109	トトノエル	後整	1.023	99	149	*	*	*	292	237

順位	見出し	使用率 ‰	各層での順位					全記事 での 順位	婦生 での 順位	
			衣	食	経	健・美	他			
109	ハダ	肌	1.023	-	*	-	14	-	268	132
112	ウチ	内	1.006	*	149	70	96	57	101	169
112	オキ	間	1.006	43	*	*	*	-	301	124
112	カタチ	隔	1.006	73	165	-	*	*	230	144
115	ウシロ	形	.988	50	*	-	*	*	201	71
115	シオ	後	.988	*	13	-	-	*	298	58
115	シダ	塩	.988	82	*	*	*	*	165	155
118	一ダン	下	.971	64	*	70	-	*	301	101
118	カエシ・ス	一段	.971	53	*	*	-	*	178	237
118	マシ・ス	帰・返	.971	58	*	*	*	-	243	155
121	アタエル	増	.953	*	-	70	25	*	170	393
121	キリ・ル	与	.953	182	37	*	*	*	189	38
121	テ	切	.953	*	*	*	79	57	48	79
124	サトウ	手	.935	-	13	*	*	-	312	66
124	ニンジン	砂糖	.935	-	9	-	-	-	332	537
124	ヒツヨウ	人	.935	*	*	96	51	103	164	144
127	フツウ	要	.918	*	53	*	96	*	217	112
128	ミソシル	普通	.900	-	12	-	-	-	312	*
128	モチイル	味噌	.900	241	*	*	40	*	324	215
128	ワキ	用	.900	45	-	-	-	-	324	119
128	ワケ	脇	.900	*	*	52	111	68	111	139
132	アジ	訳	.882	*	18	-	*	*	243	127
132	ネギ	味	.882	-	13	-	-	-	341	854
134	アブラ	油	.865	-	22	*	*	*	305	97
134	イマ	今	.865	*	*	96	*	48	36	286
134	カンガエル	考	.865	*	*	70	*	46	76	473
134	スソ	裾	.865	52	-	*	-	-	305	86
134	トクに	特	.865	255	*	*	87	*	246	207
139	アイダ	間	.847	225	*	82	*	73	117	139
139	〇・五		.847	50	-	-	-	-	375	144
141	カタガミ	型紙	.829	53	-	*	-	-	388	576
141	モウ		.829	338	132	*	150	103	43	201
143	一マイ	一枚	.812	137	*	52	-	*	254	246
143	ワ	輪	.812	61	-	*	-	*	375	53
145	エリグリ	衿	.794	61	-	*	-	-	409	176
145	ソして	(接)	.794	367	*	*	96	88	73	144
145	二センチ	2cm	.794	53	-	-	-	-	409	76
148	カルイ	軽	.776	208	116	*	87	*	312	90
148	ジブン	自分	.776	*	-	52	*	57	39	264
148	ナカオモテ	中表	.776	58	-	-	-	-	419	151
148	ノバシ・ス	伸・延	.776	158	*	-	*	137	324	201
148	ハイリ・ル	入	.776	*	*	*	67	103	80	173
148	マツリ・ル	纏	.776	58	-	-	-	-	419	121
154	ード	一度	.759	173	*	*	*	*	194	139
154	ココ	(指)	.759	158	*	*	*	*	60	133
154	サラに	更	.759	192	88	*	*	*	285	229
154	十二		.759	103	*	*	*	*	352	537
154	ショウショウ	少々	.759	367	34	*	*	*	419	63
154	スグ	(副)	.759	*	*	*	71	153	105	246
154	ドウヨウ	同様	.759	87	*	*	*	*	375	246
154	ノセル	乗・敲	.759	137	132	*	*	*	341	181
162	ウスイ	薄	.741	280	62	-	111	-	370	164
162	チイサイ, な	小	.741	338	149	*	111	*	141	193
162	トメル	止・留・泊	.741	115	*	82	*	*	361	164
162	フセドメル	伏止	.741	64	-	-	-	-	440	72

順位	見出し	使用率 % ₀₀	各層での順位					全記事 での 順位	婦生 での 順位
			衣	食	経	健・美	他		
166	アライ・ウツクシイ	.723	280	165	-	79	*	375	112
166	ダアツ	.723	208	*	-	150	122	126	169
166	タイセツ	.723	66	-	-	-	-	451	297
166	ツキ・ク	.723	*	*	*	87	79	250	102
166	ツキ・ク	.723	*	*	*	111	103	81	107
166	二マイ	.723	82	*	*	-	*	451	112
166	マタは	.723	*	116	*	126	175	324	112
173	アカチヤン	.706	*	-	-	21	*	361	370
173	オイシイ	.706	-	24	-	*	-	396	169
173	オリ・ル	.706	70	-	*	*	-	409	107
173	タ	.706	*	*	60	*	103	189	181
173	タイシ・スル	.706	*	*	*	150	62	128	473
173	ツキ・ク	.706	*	*	70	*	57	201	473
173	テイド	.706	*	*	82	150	175	292	370
173	ナイシヨク	.706	-	-	13	-	-	409	-
181	イ	.688	151	*	*	*	*	469	127
181	一ニチ	.688	-	*	31	150	*	236	353
181	イロイロ	.688	*	149	*	150	153	157	297
181	オサエル	.688	107	*	-	*	*	332	393
181	ゴムアミ	.688	69	-	-	-	-	469	854
181	ブラウス	.688	72	-	*	-	-	463	353
187	カタ	.671	75	-	-	*	*	312	102
187	カンタン	.671	367	*	*	126	*	352	264
187	ツヅケル	.671	255	-	*	96	*	246	193
187	ツマ	.671	-	-	-	-	24	67	951
191	アゲル	.653	367	*	*	*	175	134	269
191	オット	.653	-	-	-	27	*	46	311
191	オトシ・スウ	.653	*	42	-	*	*	352	176
191	ザイリヨウ	.653	192	83	*	-	*	431	52
191	タマゴ	.653	-	30	*	*	*	469	90
191	ドンナ	.653	*	*	*	71	122	136	353
191	ハナ	.653	*	*	*	*	57	214	353
191	ベン	.653	-	-	-	21	-	498	*
191	ヨウリヨウ	.653	137	*	*	*	*	498	*
191	ヨロシイ	.653	*	116	*	150	137	312	133
191	ワカリ・ル	.653	-	*	*	*	53	66	269
202	カエル	.635	107	-	*	*	*	375	246
202	キレ	.635	75	-	-	-	*	498	-
202	サンシヨウシ・スル	.635	87	-	*	*	-	515	951
202	スンボウ	.635	75	-	*	-	-	515	124
202	ブブン	.635	255	*	-	126	137	463	237
202	ヘラシ・ス	.635	107	*	*	*	*	485	133
208	一パン	.618	*	*	96	*	103	154	127
208	イツ	.618	*	*	*	126	*	90	207
208	カカリ・ル	.618	*	*	60	111	*	160	264
208	シロ	.618	103	*	-	-	*	498	311
208	スカアト	.618	81	-	*	-	-	440	370
208	タチ・ツ	.618	75	-	-	-	-	535	617
208	三メ	.618	173	-	44	-	-	535	269
208	ミシン	.618	115	-	*	-	*	485	417
216	アナタ	.600	-	-	*	*	43	62	93
216	イチ	.600	94	-	-	-	*	469	297
216	ウケル	.600	-	*	60	150	137	180	353
216	カワ	.600	367	66	-	*	*	469	111
216	クチビル	.600	-	*	-	26	-	451	*

順位	見出し	使用率 %	各層での順位					全記事 での 順位	婦生 での 順位	
			衣	食	経	健・美	他			
216	ココロ	心	.600	-	-	*	-	35	44	473
216	カラア	collar	.600	94	-	*	-	-	566	144
216	十一		.600	143	*	-	*	*	485	311
216	十五		.600	158	*	-	*	*	498	576
216	ダイコン	大根	.600	-	29	*	-	-	566	207
216	ナオ	(副・接)	.600	367	*	*	111	*	285	237
216	ヒキ・ク	引・挽	.600	143	*	*	*	*	194	193
216	ロ	(記号)	.600	143	*	*	*	*	566	193
216	ワルイ	悪	.600	*	*	*	71	103	131	164
230	アタラシイ	新	.582	*	*	*	*	103	221	311
230	オオサジ	大匙	.582	-	27	-	-	-	591	112
230	キリコミ	切込	.582	87	*	-	-	-	591	286
230	コマカイ・ナ	細最後	.582	367	116	-	126	*	451	155
230	サイゴ	最後	.582	255	*	*	*	*	227	353
230	ソメル	染	.582	93	*	-	-	*	515	*
230	ヒ	火袋	.582	-	34	-	-	*	361	99
230	フクロギレ	布	.582	82	-	-	-	-	501	-
238	アマリ	余	.565	*	*	*	*	122	150	151
238	カテイ	家庭	.565	*	*	*	*	88	193	311
238	カナラズ	必	.565	*	*	*	111	175	332	237
238	カフス	cuffs	.565	87	-	-	-	-	614	229
238	キレイ	綺麗	.565	*	96	-	*	*	312	155
238	クレル	具	.565	*	*	36	*	*	47	*
238	シヨウ	処方	.565	-	-	-	28	-	614	-
238	ソコ	(指)	.565	*	*	*	*	65	101	246
238	ナガサ	長	.565	158	-	*	*	*	535	393
238	ニク	肉	.565	-	37	*	*	*	566	854
238	ヌイアワセル	縫合	.565	94	-	-	*	-	614	269
238	フタ	蓋	.565	137	*	-	-	*	535	447
238	ベルト	velt	.565	94	-	-	-	*	591	666
238	ボタン		.565	87	-	-	-	-	535	176
252	ガクコウ	学校	.547	*	-	82	*	68	274	951
252	カンジ	感	.547	280	*	*	150	*	341	246
252	キ	気	.547	*	*	*	87	*	85	207
252	ヒ	日	.547	*	*	*	150	103	69	576
252	リョウ	両	.547	120	*	*	*	*	633	297
252	ワリ・ル	割	.547	107	*	-	-	-	591	229
258	カオ	顔	.529	*	*	-	62	*	69	127
258	キキ・ク	聞・聴	.529	*	*	82	*	153	83	537
258	コロ	頃	.529	*	*	*	71	*	154	417
258	シカシ	(接)	.529	-	-	*	150	103	71	102
258	シツケ	躰	.529	120	-	-	-	*	652	393
258	スマシ	清汁	.529	-	31	-	-	-	652	*
258	セイズ	製図	.529	94	-	-	-	-	652	617
258	センリョウ	染料	.529	94	-	-	-	-	652	*
258	トモ	共	.529	*	*	*	111	*	180	417
258	ハジメ	始	.529	*	*	*	*	137	250	325
258	ヒジョウ	非常	.529	*	*	*	*	*	268	370
258	ホカ	他	.529	280	*	*	*	*	183	370
258	モライ・ウ	買	.529	-	-	52	*	153	123	417
271	キメル	決	.512	*	-	*	*	79	396	854
271	コナ	粉	.512	*	165	-	58	*	652	537
271	サンショウ	参照	.512	137	*	*	*	*	677	61
271	ジカン	時間	.512	*	*	*	*	96	260	617
271	ショウユ	醬油	.512	-	34	-	-	-	633	86

順位	見出し	使用率 %。	各層での順位					全記事 での 順位	婦生 での 順位	
			衣	食	経	健・美	他			
271	ソデシタ	袖下	.512	103	-	*	-	-	677	187
271	二・五		.512	101	-	-	-	-	677	447
271	ノミ・ム	欵控	.512	-	-	-	35	*	194	215
271	ヒカエル		.512	107	-	-	*	-	614	617
271	マダ	未	.512	*	*	*	*	88	111	617
281	アミカタ	編方	.494	130	-	*	-	-	706	502
281	五メ	五目	.494	130	-	*	-	-	706	*
281	キモチ	気持	.494	-	*	*	*	68	121	370
281	五ミリ	5mm	.494	103	-	-	-	-	706	229
281	コムギコ	小麦粉	.494	*	41	-	-	-	706	121
281	ザイサン	財産	.494	-	-	*	-	41	535	*
281	シゼン	自然	.494	*	*	*	*	79	305	341
281	十三		.494	208	*	-	*	*	591	370
281	スクナイ	少高	.494	-	*	70	126	*	227	181
281	タカイ		.494	*	*	*	*	175	250	297
281	ナツ	夏	.494	*	*	*	*	153	375	181
281	ヌイカタ	縫方	.494	107	-	*	*	-	706	341
293	アイロン	〔器具〕	.476	158	-	-	*	*	740	370
293	アテル	当後	.476	225	-	*	*	*	440	417
293	ゴ		.476	-	*	*	*	111	207	447
293	サイショ	最初	.476	367	*	*	*	*	268	782
293	サユウ	左右	.476	143	-	-	*	*	591	229
293	ヌイメ	縫目	.476	120	-	-	-	*	740	353
293	ポケット		.476	120	-	-	*	*	614	393
293	ワンピース	〔衣服〕	.476	115	-	*	*	-	740	447
301	アシ	足	.459	*	*	*	*	103	332	325
301	イタシ・ス	致	.459	*	*	*	*	*	396	502
301	ウラガワ	裏側	.459	130	-	-	-	*	740	187
301	カク	各	.459	*	*	*	*	71	535	782
301	シンギレ	芯布	.459	115	-	-	-	-	772	*
301	タマネギ	玉葱	.459	-	42	-	-	-	740	124
301	チョット	(副)	.459	*	96	*	*	*	167	139
301	ツヨイ	強	.459	*	*	*	*	175	221	160
301	ナガイ	長	.459	*	*	*	*	150	209	160
301	ナルベク	(副)	.459	*	*	*	*	*	515	193
301	ハ	(記号)	.459	192	*	*	*	*	772	246
301	ハカリ・ル	計・量・測	.459	182	*	*	*	*	614	617
301	ビョウキ	病氣	.459	-	-	-	38	-	268	112
301	ムスピ・ブ	結	.459	158	-	-	*	*	375	447
301	ヤサイ	野菜	.459	-	47	*	-	*	740	353
301	ワキセン	脇線	.459	115	-	-	-	-	772	716
301	ワケル	分	.459	*	*	*	*	*	440	502
318	アゲル	〔油で〕	.441	-	44	-	-	-	799	502
318	イキ・ク	行	.441	-	-	*	*	96	64	353
318	オコリ・ル	起	.441	-	-	*	*	55	485	229
318	クチ	口	.441	*	*	*	79	*	236	246
318	サカナ	魚	.441	-	74	*	*	*	740	224
318	三センチ	3cm	.441	120	-	-	-	-	799	151
318	すべて		.441	*	*	*	*	*	227	617
318	ソデヤマ	袖山	.441	120	-	-	-	-	799	417
318	ソレゾレ		.441	*	*	*	*	*	515	311
318	タケ	丈	.441	130	-	-	-	*	799	133
318	ツツミ・ム	包	.441	255	*	-	*	*	469	537
318	トキドキ	時々	.441	*	*	*	*	*	396	951
318	パン		.441	-	50	-	*	-	677	576

順位	見出し	使用率 %/cc	各層での順位					全記事 での 順位	婦生 での 順位
			衣	食	経	健・美	他		
318	ボタシアナ	.441	120	-	-	-	-	799	473
318	マツリツケル	.441	120	-	-	-	-	799	782
318	ヤキ・ク	.441	*	50	-	**	**	396	193
334	アイ・ウ	.423	*	165	**	**	**	126	417
334	一パン	.423	*	-	**	150	*	566	417
334	ウツシ・ス	.423	130	-	-	-	-	677	*
334	カタイ	.423	*	165	*	**	*	440	537
334	ゲリ	.423	-	-	-	42	-	837	*
334	シルシ	.423	130	-	-	-	-	837	207
334	ソデグチ	.423	137	-	-	-	*	772	121
334	ダイタイ	.423	*	*	82	*	*	485	341
334	タテル	.423	*	-	**	*	103	274	782
334	タベル	.423	-	116	**	**	**	236	215
334	ネツ	.423	*	*	**	67	*	591	393
334	ハタラキ・ク	.423	-	-	31	**	*	189	*
334	ヒラキ・ク	.423	*	*	*	*	122	274	447
334	ヒトリ	.423	-	*	*	*	103	99	576
334	ニツ	.423	*	*	96	**	*	440	370
334	ホソイ	.423	255	*	-	**	*	740	286
334	モットモ	.423	*	*	*	*	137	440	617
334	ワキシタ	.423	158	-	*	-	-	837	-
352	アケル	.406	*	*	*	*	*	274	370
352	一ゴウ	.406	-	66	*	*	-	799	716
352	一ボン	.406	*	*	*	*	*	566	269
352	カラダ	.406	*	*	*	*	*	230	215
352	ギュウニュウ	.406	-	74	-	*	-	874	269
352	コ	.406	-	-	*	*	153	97	*
352	ゴク	.406	*	*	*	150	*	677	325
352	サシ・ス	.406	-	88	-	*	*	451	246
352	ジョウズ	.406	*	*	*	*	*	566	447
352	シリ・ル	.406	*	*	*	*	*	89	473
352	タダシイ	.406	*	-	*	*	88	566	311
352	チュウイ	.406	*	*	*	*	*	799	576
352	トオシ・ス	.406	338	*	*	*	*	451	370
352	ヒタシ・ス	.406	*	132	-	*	*	837	666
352	フウフ	.406	-	-	-	-	49	209	*
352	ヤハリ	.406	*	*	*	126	*	163	311
352	ヨオク	.406	173	-	*	-	-	874	393
352	ヨロコビ・ブ	.406	-	*	*	*	153	312	716
352	ワタクシタチ	.406	-	*	*	*	175	157	*
371	アキドマリ	.388	143	-	-	-	-	918	854
371	アタリ・ル	.388	*	*	*	*	*	370	951
371	アミイレル	.388	192	-	*	-	-	918	*
371	アル	.388	-	-	*	*	175	145	*
371	イエル	.388	*	*	*	*	103	375	716
371	一・五センチ	.388	143	-	-	-	-	918	617
371	エル	.388	-	*	52	-	*	221	*
371	カイ・ウ	.388	*	-	44	*	*	274	666
371	ケッコウ	.388	*	165	*	*	*	535	341
371	コサジ	.388	-	53	-	*	-	918	311
371	シアゲ	.388	173	*	-	-	*	918	576
371	シタマエ	.388	143	-	-	-	-	918	716
371	シボリ・ル	.388	*	165	*	*	*	874	417
371	シュジン	.388	-	*	*	*	*	221	370
371	ソコ	.388	*	*	-	*	*	419	716

順位	見出し	使用率 %	各層での順位					全記事 での 順位	婦生 での 順位
			衣	食	経	健・美	他		
371	ソナナ (指)	.388	-	-	*	*	96	110	617
371	テン	.388	*	*	*	*	175	419	716
371	ナオシ・ス	.388	367	*	*	*	*	614	537
371	ニ	.388	255	*	*	*	*	918	617
371	二十 (記号)	.388	255	*	-	-	*	918	576
371	ハヤイ	.388	*	*	*	*	*	170	187
371	ヒロイ・ウ	.388	173	-	*	-	*	535	473
371	マエハシ	.388	158	-	*	-	-	918	*
371	マキ・ク	.388	338	165	*	*	*	677	393
371	三ツ	.388	*	*	96	*	*	706	473
371	ヤク	.388	280	*	*	*	-	469	311
371	ヤワラカイ	.388	*	116	*	*	*	706	187
371	ワリ	.388	*	149	*	-	*	652	*
371	ワリヌイ	.388	143	-	-	-	-	918	*
371	W	.388	151	-	-	-	*	918	*
401	アタマ	.371	*	*	*	*	*	217	133
401	イクない	.371	-	*	*	*	103	180	311
401	一コ	.371	*	106	*	-	-	969	246
401	キザミ・ム	.371	*	62	-	*	-	837	576
401	コノミ	.371	*	106	-	*	*	918	666
401	サキ	.371	225	*	*	*	*	352	215
401	シュウイ	.371	225	*	-	*	*	485	297
401	十七	.371	308	*	-	*	*	918	393
401	スナップ	.371	151	-	-	-	-	969	951
401	ゼンタイ (洋裁)	.371	*	*	*	*	*	469	246
401	ソウ	.371	*	*	-	*	88	34	181
401	タイヘン	.371	*	*	*	*	*	274	341
401	タチ・ツ	.371	-	*	*	87	**	389	617
401	ダレ	.371	-	-	*	*	122	145	854
401	チュウイシ・スル 注意	.371	*	*	-	126	*	740	169
401	トウフ	.371	-	53	-	-	-	874	447
401	ナガアミ	.371	308	-	82	-	-	969	393
401	ナクナリ・ル	.371	*	*	*	*	153	274	*
401	ニズ	.371	225	-	*	-	*	969	502
401	ヌリ・ル	.371	*	*	-	*	175	874	169
401	ノコシ・ス	.371	*	*	*	*	*	396	502
401	ノコリ・ル	.371	*	165	*	*	*	352	666
401	ハシ	.371	208	*	-	*	-	772	246
401	ハジメル	.371	*	*	82	*	*	389	*
401	ヒフ	.371	-	-	-	52	*	874	164
401	フカイ	.371	*	*	-	*	153	254	537
401	ムカシ	.371	*	*	*	*	*	194	576
401	メリヤスアミ	.371	151	-	-	-	-	969	325
401	ヨウイシ・スル	.371	367	*	-	*	*	799	473
401	リョウガワ	.371	208	-	*	-	*	772	576
401	○・ニ	.371	151	-	-	-	-	969	854
432	アツイ	.353	*	116	-	*	*	409	286
432	一カイ	.353	367	*	*	*	*	1633	215
432	ウシロチュウオウ	.353	158	*	*	-	-	015	617
432	カワリ・ル	.353	*	*	*	*	*	236	537
432	キモノ	.353	255	-	*	*	*	498	854
432	キョウイ	.353	158	-	-	-	-	1015	*
432	ゴザリ・ル	.353	-	-	*	*	73	67	325
432	十四	.353	308	*	-	*	*	874	*
432	シルシ・ス	.353	192	-	-	-	*	70	716

順位	見出し	使用率 %	各層での順位					全記事 での 順位	婦生 での 順位	
			衣	食	経	健・美	他			
432	ゼンブ	全部	.353	225	-	*	-	-	396	246
432	ソデグリ	袖釦	.353	158	-	-	-	-	1015	636
432	チュウシン	中心	.353	280	*	*	*	*	614	716
432	テキトウ	適当	.353	*	*	*	*	*	874	473
432	ニハイ	二杯	.353	*	74	-	-	*	939	417
432	△/2	コトバ〔記号〕/2	.353	158	-	-	*	-	1015	*
432	ハ	葉	.353	367	*	*	*	*	799	854
432	ハル	春	.353	*	*	*	*	*	341	666
432	マル	丸	.353	208	*	-	*	*	874	*
432	ミエル	見	.353	*	*	*	*	*	103	246
432	ミカニシグレ	見返布	.353	158	-	-	-	-	1015	-
432	三ツオリ	三折	.353	158	-	-	-	-	1015	502
432	ヤマ	山	.353	338	*	*	*	*	274	*
432	リヨウシ・スル	利用	.353	*	*	*	*	*	706	854
455	一ショ	(副)	.335	*	*	*	*	*	201	155
455	ウラミゴロ	裏身頃	.335	173	*	-	-	-	1066	*
455	エラビ・フ	漣	.335	*	*	*	*	*	566	269
455	カワキ・ク	乾	.335	367	*	-	-	*	874	447
455	キ	替	.335	192	-	-	*	*	918	*
455	キキ・ク	利	.335	*	-	-	*	*	652	666
455	クチギレ	口布	.335	173	-	-	-	-	1066	-
455	ゴト	毎	.335	225	*	*	*	*	706	353
455	コロモ	〔てんぷら〕	.335	-	62	-	-	-	1066	576
455	シラベル	調	.335	*	-	*	*	*	535	*
455	ソウトウ	相当	.335	-	-	*	*	*	375	617
455	ソロエル	揃	.335	303	*	*	-	-	799	576
455	ツクダニ	佃煮	.335	-	66	*	-	-	874	*
455	トイ	間	.335	-	*	-	126	*	305	*
455	トレル	取	.335	*	*	*	*	*	677	617
455	ニカイ	二回	.335	280	*	*	*	*	1015	215
455	ニダン	二段	.335	208	-	*	-	-	1066	502
455	ヌノメ	布目	.335	208	-	-	*	*	1066	951
455	バショ	場所	.335	*	*	*	*	*	566	617
455	フユ	冬	.335	*	-	*	*	*	614	854
455	ヘイキン	平均	.335	338	*	*	*	-	1015	*
455	ベツ	別	.335	*	*	*	*	*	451	246
455	マイニチ	毎日	.335	-	*	*	*	*	431	716
455	マゼアワセル	混合	.335	-	74	-	*	-	1066	370
455	ミ	身	.335	*	*	*	*	*	161	417
455	ヨゴレ	汚	.335	*	-	-	150	*	1015	537
455	四メ	四目	.335	192	-	*	-	-	1066	782
455	四センチ	4 cm	.335	173	-	-	-	-	1066	224
455	レンシュウ	練習	.335	*	-	-	-	73	740	-
455	六メ	六目	.335	182	-	*	-	-	1066	854
455	ワカイ	若	.335	*	*	-	*	*	177	473
486	アルキ・ク	歩	.318	*	-	*	-	103	209	*
486	イシ	医師	.318	-	-	-	58	-	740	246
486	イタ	板	.318	192	-	-	-	*	874	*
486	イリ	入	.318	182	-	-	-	-	1015	*
486	クリカエシ・ス	繰返	.318	*	-	*	*	*	498	264
486	五センチ	5 cm	.318	182	-	-	-	-	1066	269
486	コタエ	答	.318	-	*	-	126	*	312	*
486	サツと	(写)	.318	-	66	-	-	-	837	207
486	三・五		.318	182	-	-	-	-	1126	*
486	十センチ	10cm	.318	192	-	-	-	*	1066	353

順位	見出し	使用率 %/oo	各層での順位					全記事 での 順位	婦生 での 順位
			衣	食	経	健・美	他		
486	シナモノ	.318	241	-	*	-	*	799	*
486	△/4 コトバ (記号) /4	.318	182	-	-	-	-	1126	*
486	ジュサンジョウ 授産場	.318	-	-	39	-	-	1126	-
486	シュルイ	.318	*	-	*	*	175	837	*
486	シル	.318	-	74	-	*	-	1126	447
486	シロイ	.318	*	-	-	126	*	285	269
486	ス	.318	-	72	-	-	*	1126	370
486	スッカリ	.318	*	*	-	150	*	431	537
486	ゾウゲン	.318	241	-	*	-	-	1066	325
486	タクサン	.318	-	*	*	*	*	409	417
486	タトエバ	.318	*	*	-	*	137	740	537
486	デキアガリ	.318	192	*	-	-	-	1126	370
486	ヒドイ	.318	*	-	*	150	*	396	417
486	ヒヨウ	.318	-	-	*	*	153	772	*
486	ブンヨ	.318	-	-	-	-	68	1126	-
486	ホ	.318	280	*	*	-	*	1126	782
486	マゼル	.318	*	106	-	*	*	1126	224
486	モチロン	.318	*	*	*	*	*	440	576
486	モト	.318	*	*	*	*	*	451	*
486	ワナ	.318	182	-	-	-	-	1126	-
516	アカ	.300	367	*	-	*	*	969	447
516	アキ	.300	*	*	*	*	*	515	666
516	アキ	.300	192	-	-	-	-	1196	*
516	イエモト	.300	-	-	-	-	73	1126	*
516	イカシ・ス	.300	*	*	*	*	*	969	716
516	ウマレル	.300	-	-	*	*	*	230	951
516	ウワマエ	.300	192	-	-	-	-	1196	951
516	オナジク	.300	308	*	*	-	*	1066	*
516	カネ	.300	*	*	*	*	*	292	*
516	カミ	.300	*	*	*	*	*	918	951
516	ケッコ	.300	-	-	-	-	73	165	*
516	シキ・ク	.300	367	*	*	-	*	918	*
516	シュウニユウ	.300	-	-	52	-	*	772	*
516	スミ・ム	.300	*	*	*	*	*	324	417
516	ソトガワ	.300	280	*	-	*	*	1126	*
516	チドリガケ	.300	192	-	-	-	-	1196	*
516	デキアガリ・ル	.300	255	*	*	-	*	772	537
516	トウキョウ	.300	*	-	96	-	*	141	716
516	トオリ・ル	.300	*	149	*	*	*	535	502
516	ドコ	.300	*	*	*	*	137	138	951
516	ナオリ・ル	.300	-	-	-	62	-	633	269
516	バタ(ア)	.300	-	72	-	-	-	1066	201
516	ハリ	.300	*	-	*	-	*	969	341
516	ハンタイ	.300	-	*	-	*	96	591	854
516	ボケットグチ	.300	192	-	-	-	-	1196	*
516	マエチュウオウ	.300	192	-	-	-	-	1196	269
516	ヨル	.300	-	-	*	150	*	292	782
516	ワガ	.300	-	-	*	*	*	175	*
544	アブラアゲ	.282	-	74	-	-	-	1267	*
544	イクラ	.232	*	*	*	*	153	341	951
544	一図	.282	241	-	-	-	*	1267	355
544	一ボウ	.282	*	*	*	-	*	498	473
544	オコナイ・ウ	.282	-	-	*	*	*	652	666
544	オモテミゴロ	.282	208	-	-	-	-	1267	617
544	オリヤマ	.282	208	-	-	-	-	1267	716

順位	見出し	使用率 ‰	各層での順位					全記事 での 順位	婦生 での 順位	
			衣	食	経	健・美	他			
544	カタ	型	.282	*	*	-	*	*	1126	537
544	キャベツ		.282	-	74	-	-	-	1126	*
544	ゲンザイ	現在	.282	-	*	*	*	*	268	*
544	コトバ	言葉	.282	*	-	*	*	137	157	666
544	コマツナ	小松菜	.282	-	74	-	-	-	1196	-
544	コンダテ	献立	.282	-	74	-	-	-	1267	*
544	コンナ	(指)	.282	*	*	*	*	*	183	370
544	シイタケ	〔植物〕	.282	-	88	-	-	*	1267	*
544	シズカ	静	.282	*	*	-	*	137	201	576
544	シックイヌリ	漆喰塗	.282	-	-	-	-	79	1267	-
544	シワ	皺	.282	*	-	-	*	*	1015	*
544	ズボン		.282	208	-	-	-	-	969	*
544	セイカツ	生活	.282	*	-	*	*	137	133	782
544	ゼヒ	是非	.282	*	-	*	*	*	591	447
544	ゼンメ	全目	.282	225	-	*	-	-	1267	*
544	ソデツケ	袖附	.282	208	-	-	-	-	1196	169
544	タダ	(副)	.282	-	*	*	*	*	201	502
544	タチ・ッ	立・発	.282	*	*	*	*	175	131	782
544	タテ	縦	.282	338	*	-	*	-	1267	297
544	ツマリ	(接)	.282	-	*	*	*	*	633	502
544	デ	出	.282	225	-	-	-	*	1196	951
544	テアテ	手当	.282	-	-	*	79	-	1267	325
544	テェブ	tape	.282	208	-	-	-	-	740	*
544	トクベツ	特別	.282	*	*	*	*	*	918	*
544	ヌキ・ッ	抜	.282	*	149	-	*	-	837	502
544	ネットウ	熱湯	.282	-	116	-	*	*	1267	617
544	ハクサイ	白菜	.282	-	74	-	-	-	1196	*
544	ハンブン	半分	.282	*	*	*	*	*	740	*
544	ブタニク	豚肉	.282	-	88	-	*	-	1267	*
544	ブン	分	.282	*	132	*	-	*	874	854
544	ムズカシイ	難	.282	*	*	*	*	*	652	782
544	モウシ・ス	申	.282	-	*	*	*	*	409	716
544	モチダシ	持出	.282	208	-	-	-	-	1267	854
544	モンダイ	問題	.282	-	*	*	*	*	254	854
544	ユデル	茹	.282	-	74	-	-	-	1196	181
544	リュウ	理由	.282	-	-	*	*	153	652	*
587	アガリ・ル	上	.265	*	-	*	*	*	285	666
587	アルいは	(接)	.265	-	-	*	150	*	706	502
587	イカ	〔動物〕	.265	*	96	-	-	-	1351	*
587	イガイ	以外	.265	*	*	*	*	*	535	854
587	イラッシャリ	ル	.265	*	*	*	*	*	186	537
587	ウツリ・ル	移	.265	*	-	*	*	-	1066	*
587	ウラギレ	裏布	.265	225	-	-	-	-	1351	*
587	エイヨウ	榮養	.265	-	*	*	*	-	1196	502
587	オオキサ	大	.265	367	*	-	*	-	1126	716
587	オク	奥	.265	241	-	-	*	-	515	447
587	オクサン	奥様	.265	-	-	82	*	*	312	*
587	オロシ	(料理)	.265	-	88	-	-	-	1351	-
587	カキマゼル	掻混	.265	*	132	-	*	-	1351	537
587	カサネル	重	.265	255	-	-	*	*	740	297
587	カタクリコ	片栗粉	.265	-	88	-	-	-	1351	201
587	ギョウシヤ	業者	.265	-	-	48	-	-	1267	-
587	クスリ	薬	.265	-	-	-	71	-	706	370
587	ケイザイテキ	経済的	.265	-	*	*	*	*	772	*
587	五ズ	五図	.265	280	-	-	-	*	135	716

順位	見出し	使用率 ‰	各層での順位					全記事 での 順位	婦生 での 順位
			衣	食	経	健・美	他		
587	五・五	.265	*	-	-	-	*	1351	*
587	三カイ	.265	308	-	-	-	*	1196	417
587	シタガワ	.265	225	-	-	-	-	1351	*
587	ジヌイシ・スル	.265	225	-	-	-	-	1351	*
587	十六	.265	*	-	-	-	*	1196	666
587	ショウガ	.265	-	132	-	-	*	1351	666
587	ジウゲ	.265	308	*	-	-	*	1351	473
587	ショウリョウ	.265	*	*	-	-	*	1196	229
587	スイブン	.265	-	*	*	96	-	1351	417
587	セン	.265	333	-	*	*	-	740	341
587	ソトマワリ	.265	241	-	-	-	*	1351	576
587	タケノコ	.265	-	96	-	-	*	1267	417
587	タツプリ	.265	*	*	*	*	*	1126	447
587	チョクセツ	.265	*	-	96	*	*	874	*
587	ツケガワ	.265	225	-	-	-	-	1351	*
587	ドウスン	.265	225	-	-	-	-	1351	951
587	トデモ	.265	-	*	*	*	*	260	537
587	ナサリ・ル	.265	*	*	*	*	*	469	237
587	二ホン	.265	367	*	*	*	*	1267	473
587	ノコリ	.265	*	*	*	-	-	1126	854
587	ノリ	.265	-	96	-	-	*	1351	576
587	バレイショ	.265	-	96	-	*	-	1351	537
587	フリ・ル	.265	*	132	-	-	*	677	417
587	フリル	.265	225	-	-	-	-	1351	666
587	ブンリョウ	.265	*	*	-	-	*	1351	*
587	ホシ・ネ	.265	*	*	*	-	*	1015	*
587	マ	.265	-	*	*	*	*	265	732
587	ムリ	.265	-	*	*	*	*	515	*
537	モメン	.265	241	-	-	*	-	1267	*
587	ヤスイ	.265	-	*	65	-	*	969	*
587	ヨウフク	.265	308	-	*	*	*	535	*
587	リョウウ	.265	*	-	*	*	-	969	473
638	アソビ・ブ	.247	-	*	*	*	153	469	716
638	アツイ	.247	*	*	-	96	-	1066	*
638	ウゴキ・ク	.247	-	-	-	*	122	566	*
638	ウチ・ツ	.247	*	*	-	*	*	305	*
638	オシエル	.247	*	-	*	*	175	535	*
638	オモテアミ	.247	241	-	-	-	-	1446	*
638	キセツ	.247	-	*	*	*	*	1267	854
638	キリヒラキ・ク	.247	255	*	-	-	-	1267	951
638	ケズリ・ル	.247	241	-	-	-	-	1351	716
638	コドモタテ	.247	-	*	*	*	153	265	*
638	コメ	.247	-	106	*	-	-	1015	*
638	コレラ	.247	*	*	*	*	*	706	*
638	コンド	.247	*	*	*	*	*	389	*
638	サイキン	.247	*	-	*	*	*	614	502
638	サケ	.247	-	106	-	-	*	799	237
638	サトイモ	.247	-	93	-	-	-	1267	*
638	シメル	.247	*	-	-	*	*	1267	782
638	ショクジ	.247	-	*	-	150	*	515	716
638	ショクモツ	.247	-	-	*	96	-	969	393
638	ジヨウウ	.247	241	*	-	-	-	1446	*
638	シンバイ	.247	*	*	-	*	*	706	782
638	スエル	.247	241	-	-	-	-	874	*
638	セキケン	.247	*	-	-	150	*	1446	537

順位	見出し	使用率 %/o	各層での順位					全記事 での 順位	婦生 での 順位	
			衣	食	経	健・美	他			
638	セキリ	赤痢	.247	-	-	-	79	-	1446	*
638	ゼンダン	赤前段	.247	*	-	96	-	*	1351	854
638	タイラ	平	.247	*	*	-	*	*	1351	286
638	タオシ・ス	倒	.247	255	*	-	-	*	1351	229
638	タタミ・ム	畳	.247	308	-	-	*	*	1267	*
638	タチカタ	裁方	.247	241	-	-	-	-	1351	393
638	タネ	種	.247	-	165	*	*	*	1015	*
638	タノシイ	種楽	.247	*	*	*	*	*	312	473
638	チガイ・ウ	違力	.247	*	*	*	*	*	332	286
638	チカラ	力	.247	-	-	*	*	*	305	*
638	チョウシ	誘子	.247	*	-	-	*	137	677	*
638	ツケル	浸・漬	.247	*	*	*	-	*	1446	269
638	下の	(指)	.247	*	-	-	*	*	566	*
638	トカシ・ス	溶	.247	*	*	-	*	*	1446	666
638	ドレ	(指)	.247	*	*	*	*	*	918	*
638	ナベ	鍋	.247	*	106	-	-	-	1446	193
638	ニッポン	日本(地)	.247	*	*	*	-	175	123	537
638	ネル	寝	.247	-	-	-	*	122	375	*
638	ハメ	八目	.247	367	-	*	-	-	1446	*
638	ハツキリ	目	.247	*	-	*	*	*	515	*
638	ハン	半	.247	*	*	-	*	*	566	370
638	ヒモ	紐	.247	367	*	*	*	*	1196	502
638	フクロ	袋	.247	*	*	*	*	-	1066	716
638	フジン	婦人	.247	*	-	*	*	*	236	854
638	ペンキョウ	勉強	.247	*	-	-	-	122	1066	*
638	ハウレンソウ	(植物)	.247	-	116	*	*	-	1446	576
638	マワリ	周	.247	*	*	-	*	*	799	716
638	ムキ・タ	剝	.247	-	116	*	-	*	1351	237
638	モウシアゲル	申上	.247	*	*	*	*	*	706	*
638	モトメル	求	.247	-	*	*	-	*	614	666
638	ユウフウ	湯	.247	*	165	-	*	*	1015	716
638	ワキアキ	洋風	.247	-	149	-	-	*	1267	*
694	アカルイ	膝明	.229	241	-	-	*	-	1446	854
694	アナ	明穴	.229	*	*	*	*	*	332	502
694	アミアゲル	編上	.229	255	-	-	-	-	1539	*
694	アライ	粗	.229	*	*	-	*	*	1446	*
694	イズレ	一切	.229	*	*	*	*	*	633	*
694	一サイ	後一	.229	-	*	*	*	*	633	*
694	ウシロズボン	後一	.229	255	-	-	-	-	1539	*
694	オモテカラア	表一	.229	255	-	-	-	-	1539	473
694	オモテガワ	表側	.229	308	-	*	-	*	1446	537
694	カタガエシ・ス	片返	.229	555	-	-	-	*	1539	782
694	キンジョ	近所	.229	-	-	*	*	*	918	-
694	グ	具	.229	-	106	-	-	-	1446	-
694	クニ	国	.229	-	*	*	*	-	515	*
694	ケッシモ	洪	.229	*	*	*	*	*	485	417
694	ゲンイン	原因	.229	-	*	*	*	*	591	370
694	コイ	濃	.229	*	*	-	*	*	1267	502
694	コウチン	工賃	.229	-	-	60	-	-	1539	-
694	コオールドクリム	(化粧品)	.229	-	-	-	87	-	1446	*
694	コドモフク	子供服	.229	255	*	*	-	*	1351	*
694	三十分	三〇分	.229	*	*	*	*	*	1196	-
694	シアガリ・ル	仕上	.229	*	*	*	*	*	1539	-
694	シマ	縞	.229	255	-	-	-	-	1351	417

順位	見出し	使用率 % ₀₀	各層での順位					全記事 での 順位	婦生 での 順位
			衣	食	経	健・美	他		
694	十八	.229	*	*	-	-	*	1446	716
694	シュフ	.229	-	*	*	-	*	874	*
694	ジュン	.229	*	*	-	*	*	1196	*
694	シレル	.229	*	-	*	*	*	189	*
694	スギアミ	.229	-	-	60	-	-	1539	-
694	ソデタケ	.229	255	-	-	-	-	1539	537
694	タイテイ	.229	*	*	*	*	*	1015	782
694	ツカイカタ	.229	*	*	*	*	*	1446	*
694	ナカナカ	.229	*	*	*	*	*	396	393
694	ナツヤスミ	.229	-	-	*	-	122	1539	*
694	ニタテル	.229	-	116	-	*	-	1539	370
694	ヌイツケル	.229	255	-	-	-	-	1539	311
694	ハイエン	.229	-	-	-	87	-	1539	*
694	ハイヤス	.229	255	-	-	-	-	1539	-
694	ハズシ・ス	.229	*	*	-	-	*	1446	*
694	ハズ	.229	255	-	-	-	-	1539	*
694	ハナシ	.229	-	*	*	*	*	116	417
694	ヒタシ	.229	-	106	-	-	-	1539	-
694	ヒロイ	.229	367	-	*	-	*	498	*
694	ベッコウ	.229	280	*	-	-	-	1539	-
694	ホトンド	.229	-	*	*	*	*	566	417
694	ホントウ	.229	-	-	*	*	137	141	537
694	マシメ	.229	*	-	82	-	-	1539	502
694	ミズケ	.229	*	165	-	-	-	1539	297
694	ミセル	.229	*	-	-	150	*	243	269
694	ミチ	.229	-	*	*	*	153	214	*
694	ミツバ	.229	-	106	-	-	-	1539	*
694	ミヤマ	.229	255	-	-	-	-	1539	*
694	モシ	.229	-	-	-	*	175	274	207
694	リョウリ	.229	-	116	*	-	-	1126	417
746	アズキ	.212	-	*	-	*	*	1539	*
746	一ノ一	.212	280	-	-	-	-	1661	-
746	一タン	.212	*	*	-	*	*	1196	*
746	ウタ	.212	-	*	-	*	175	194	-
746	ウチアワセ	.212	280	-	-	-	-	1539	*
746	ウチガワ	.212	*	*	-	*	*	1539	447
746	ウツワ	.212	*	149	-	-	*	1661	224
746	ウマイ	.212	-	-	*	*	*	706	*
746	エイヨウシツチ	.212	-	-	-	96	-	1661	-
746	ヨウシヨウ	.212	-	-	-	-	-	677	417
746	オコシ・ス	.212	*	-	*	126	-	677	417
746	オトウト	.212	-	-	-	-	122	469	*
746	オドリ・ル	.212	*	-	-	-	137	566	-
746	オボエル	.212	*	-	*	-	*	535	*
746	カアサマ(オ)	.212	-	-	-	*	*	633	*
746	カアブ	.212	280	-	-	-	-	1539	*
746	ガイシュツギ	.212	280	-	-	-	-	1661	-
746	ギシュツ	.212	*	-	*	-	*	1446	-
746	キミ	.212	-	116	-	-	-	1661	537
746	コサン(オ)	.212	-	*	-	*	175	1126	*
746	五カイ	.212	308	-	-	*	-	1539	*
746	コガタ	.212	-	-	65	-	-	1351	-
746	コン	.212	308	-	-	*	-	1446	*
746	コンナン	.212	-	-	*	126	*	1066	*
746	サガリ・ル	.212	*	-	*	*	*	1287	617
746	サバ	.212	-	116	-	-	-	1446	*

順位	見出し	使用率 %	各層での順位					全記事 での 順位	婦生 での 順位	
			衣	食	経	健・美	他			
746	三ズ	三図	.212	*	-	*	-	*	1661	-
746	ショクヨク	食飲	.212	-	*	*	*	*	1539	854
746	スガタ	姿	.212	*	*	*	*	*	167	*
746	スツグチ	裾口	.212	308	-	-	-	*	1661	*
746	ソト	裾外	.212	*	-	*	-	*	409	417
746	ダイドコロ	台所	.212	-	-	-	-	122	874	854
746	ダシ	煮出汁	.212	-	116	-	-	-	1661	201
746	タタキ・ク	巾	.212	*	*	-	*	*	614	537
746	チカイ	近	.212	-	*	*	*	*	324	951
746	チャウド	近 (副)	.212	-	*	*	*	*	591	*
746	チョクカク	直角	.212	280	-	-	-	-	1661	*
746	トオリ	通	.212	*	-	*	*	*	740	666
746	トシ	年	.212	-	-	*	*	*	361	*
746	トジツケル	緩附	.212	280	-	-	-	-	1661	286
746	トメツケル	止附	.212	308	-	*	-	-	1661	*
746	ノリ	糊	.212	338	-	-	-	*	1539	854
746	ハエンチ	8cm	.212	280	-	-	-	-	1661	617
746	バラ	(植物)	.212	*	-	*	-	153	1539	*
746	ハリ・	張	.212	*	*	-	-	*	837	*
746	ハリガネ	針金	.212	367	-	-	-	*	1661	*
746	一モヨウ	一模様	.212	*	-	96	-	-	1661	-
746	フクミ・ム	合	.212	*	*	*	*	*	918	576
746	ヘツベツ	(記号)	.212	*	*	-	*	-	1661	*
746	ベニシリン	別々	.212	280	-	-	-	-	1351	325
746	ベニシリン		.212	-	-	-	96	-	1661	*
746	ベンリ	便利	.212	367	-	-	-	*	1196	617
746	マエタテ	前立	.212	280	-	-	-	-	1661	*
746	マツタク	全	.212	*	*	*	*	*	463	617
746	マヒ	麻痺	.212	-	-	-	96	-	1661	*
746	マルミ	丸	.212	280	-	-	-	-	1661	*
746	ミカエシセン	見返線	.212	280	-	-	-	-	1661	*
746	ムキ・ク	向	.212	*	*	*	*	*	837	*
746	ムキミ	剃身	.212	-	116	-	-	-	1661	*
746	モヨウ	模様	.212	*	-	*	-	-	1539	447
746	モヨウアミ	模様編	.212	308	-	*	-	-	1661	325
746	モリ・ル	盛	.212	-	132	-	-	*	1539	269
746	ユビ	指	.212	*	*	*	*	*	1126	393
746	ラク	楽	.212	-	*	*	*	*	874	951
746	リンゴ	(植物)	.212	-	132	-	*	-	1539	*
746	レイ	例	.212	*	-	*	*	*	740	*
746	ワリアイ	割合	.212	338	-	*	-	*	1196	393
812	アタタカイ	温	.194	-	*	*	*	*	918	576
812	アツミ	厚	.194	*	*	*	*	*	1808	*
812	アレ	(指)	.194	-	*	-	-	153	352	782
812	一ゴウバリ	一号針	.194	308	-	-	-	-	1808	537
812	一ワリ	一割	.194	-	*	96	-	-	1661	*
812	イワユル	(体)	.194	-	*	*	*	*	969	*
812	ウカガイ・ウ	伺	.194	-	*	*	*	*	706	*
812	ウキ・ク	浮	.194	*	*	*	-	175	1196	951
812	ウゴカシ・	動	.194	*	*	*	*	*	740	*
812	オモイ	重	.194	*	-	-	*	*	1267	*
812	オモテギレ	表布	.194	308	-	-	-	*	1808	-
812	オワリ・	終	.194	*	-	*	*	*	535	951
812	ガアタアミ	一編	.194	308	-	-	-	-	1808	-
812	カザリミシン		.194	308	-	-	-	-	1808	*

順位	見出し	使用率 %	各層での順位					全記事 での 順位	婦生 での 順位	
			衣	食	経	健・美	他			
812	カズ	数	.194	*	*	*	-	*	772	*
812	カゼ	風邪	.194	-	-	-	126	*	1808	*
812	カタヤマ	肩山	.194	308	-	-	-	-	1808	473
812	キル	膏	.194	367	-	-	-	*	396	237
812	キカイ	機械	.194	*	-	-	*	*	706	*
812	キケン	危険	.194	*	-	-	*	*	706	617
812	キシヤ	記者	.194	*	-	*	-	*	194	951
812	キソ	基礎	.194	*	-	-	*	*	1661	*
812	クチエ	口絵	.194	338	*	-	-	-	1808	*
812	クビ	首	.194	*	-	*	*	*	677	*
812	クフウ	工夫	.194	*	-	*	*	*	1351	716
812	ケショウスイ	化粧水	.194	-	-	-	111	-	1808	576
812	ケンキ	元気	.194	-	-	-	150	*	677	*
812	ケンコウ	健康	.194	-	-	*	*	*	1066	502
812	コップ	〔食器〕	.194	-	*	-	*	-	1661	*
812	コトシ	今年	.194	-	-	*	-	*	772	*
812	ゴハン	御飯	.194	-	-	-	-	*	1066	286
812	ゴボウ	〔植物〕	.194	-	149	-	-	-	1808	*
812	サケル	避	.194	*	-	*	*	*	799	353
812	サゲル	下	.194	338	-	-	*	-	633	*
812	サヤエンドウ	〔食品〕	.194	-	132	-	-	-	1808	*
812	サラ	皿	.194	-	149	-	-	*	1539	716
812	三コ	三個	.194	*	*	*	-	-	1808	782
812	シアゲル	仕上	.194	*	*	*	*	*	1808	*
812	シダガッテ	〔接〕	.194	-	*	*	*	*	1015	951
812	シミ	泌	.194	*	*	-	*	*	918	-
812	シウウカン	習慣	.194	-	*	-	*	*	1267	854
812	十九		.194	*	*	-	-	-	1446	782
812	十六	一六目	.194	367	-	*	*	-	1808	*
812	シウショウ	消化不良症	.194	-	-	-	111	-	1808	*
812	ショウジョウ	症状	.194	-	-	-	111	-	1808	716
812	ショウライ	将来	.194	*	-	*	*	*	874	*
812	ススミクム	進	.194	*	-	*	*	*	633	576
812	セイカク	性格	.194	-	-	-	-	137	1015	-
812	ゼンコウ	前項	.194	338	*	-	-	-	1808	*
812	センセイ	先生	.194	-	-	*	-	175	113	666
812	タニン	他人	.194	-	-	*	*	175	1196	*
812	ダン	段	.194	*	-	*	*	*	1808	*
812	チチ	乳	.194	-	-	-	111	-	1539	*
812	チュウカン	中間	.194	*	-	*	-	*	1808	*
812	チュウシヤ	注射	.194	-	*	-	126	-	1539	*
812	ツキ	月	.194	-	*	*	*	*	591	*
812	ツケカタ	附方	.194	*	-	-	*	*	1808	666
812	テキギ	適宜	.194	-	132	-	-	-	1808	473
812	テヌグイ	手拭	.194	*	-	-	-	*	1539	-
812	テバヤイ		.194	*	*	-	-	-	1539	716
812	ドウ	胴	.194	*	*	*	*	*	1808	617
812	トリアフセル	合	.194	-	132	-	-	-	1808	*
812	トリダシ・スケ	取出	.194	*	*	-	-	*	1015	*
812	ナナメジツケ	斜襪	.194	308	-	-	-	-	1808	-
812	ニル	煮	.194	*	*	*	*	-	1661	187
812	ニンゲン	人間	.194	-	-	*	*	*	254	*
812	ヌノ	布	.194	-	-	*	-	153	1808	193
812	ノチ	後	.194	*	*	*	*	*	419	951
812	ハクフ	白布	.194	308	-	-	-	-	1808	-

順位	見出し	使用率 %	各 層 で の 順 位					全記事 での 順位	婦 生 での 順位
			衣	食	経	健・美	他		
812	ハサミ・ム	.194	*	*	-	*	*	1661	576
812	ジメテ	.194	*	*	*	*	*	274	782
812	ヒキダシ・ス	.194	*	*	96	-	-	1661	*
812	ヒキニク	.194	-	132	-	-	-	1808	666
812	フキン	.194	-	165	-	*	*	1808	716
812	フク	.194	308	-	-	-	-	1066	*
812	フセギ・グ	.194	*	*	*	*	*	1351	393
812	ベンキョウシ・ス	.194	*	-	-	-	-	1015	*
812	ホオ	.194	*	-	-	126	-	535	782
812	ミナ	.194	-	-	*	*	*	469	951
812	ムネ	.194	*	-	-	*	*	152	617
812	モト	.194	*	*	*	*	-	1066	*
812	モドシ・ス	.194	*	*	-	*	*	1539	782
812	ヤヤ	.194	*	*	*	*	-	918	341
812	ユウコウ	.194	-	-	*	*	*	1808	*
812	ヨコ	.194	*	*	*	*	*	969	311
812	四カイ	.194	308	-	-	-	-	1661	*
812	リッパ	.194	*	-	-	*	*	591	*
812	リョクシヨク	.194	-	-	-	111	-	1808	-
900	アンザン	.176	-	-	-	126	-	1984	*
900	イタダケル	.176	*	*	*	*	*	1351	*
900	一・二	.176	338	-	-	-	-	1984	286
900	一マンエン	.176	*	-	*	*	*	1446	-
900	一ソウ	.176	*	*	-	*	-	837	473
900	イノック	.176	-	-	-	-	153	1984	-
900	イミ	.176	*	*	*	*	*	440	951
900	ウエスト	.176	338	-	-	-	-	1984	207
900	オサエミシン	.176	338	-	-	-	-	1984	*
900	オシイレ	.176	-	-	*	-	175	1984	951
900	カオ(オ)	.176	-	-	-	150	*	1661	854
900	カザイ	.176	-	-	-	-	153	1984	*
900	カド	.176	367	-	-	-	*	1808	951
900	カマ	.176	*	-	-	-	175	1808	-
900	カワリ	.176	*	*	*	*	*	633	716
900	カンキョウ	.176	-	-	*	*	*	1539	*
900	カンジル	.176	-	-	-	*	*	170	447
900	キュウリ	.176	-	149	-	-	-	1984	*
900	クロ	.176	*	*	-	*	*	1661	854
900	クロイ	.176	*	*	*	*	*	918	716
900	ケッカ	.176	-	-	*	*	*	535	*
900	コウカ	.176	*	-	-	*	-	1126	353
900	コンニチ	.176	-	-	-	*	*	1126	*
900	サクサン	.176	338	-	-	-	-	1808	*
900	サルファザイ	.176	-	-	-	126	-	1984	-
900	シカ	.176	-	*	*	*	*	370	666
900	シドウ	.176	*	-	*	*	*	1196	*
900	四ノ一	.176	338	-	-	-	-	1984	-
900	シマツ	.176	367	-	-	-	-	1196	325
900	十メ	.176	*	-	*	-	-	1984	537
900	シルシドオリ	.176	338	-	-	-	-	1984	*
900	シロウト	.176	*	*	*	*	-	1539	*
900	ススメリ	.176	-	*	-	*	*	799	297
900	ゼツタイ	.176	*	*	*	*	*	740	716
900	テシキ	.176	-	*	*	*	*	1196	*
900	デザイン	.176	367	-	*	-	-	1539	854

順位	見出し	使用率 %	各層での順位					全記事 での 順位	婦生 での 順位
			衣	食	経	健・美	他		
900	ドウイセン	.176	338	-	-	-	-	1984	-
900	ドウグ	.176	*	*	*	-	*	1267	-
900	トキ・ク	.176	*	*	*	*	*	1984	854
900	トチ	.176	-	-	*	-	*	1126	*
900	ニキビ	.176	-	-	-	126	-	1984	*
900	ニコ	.176	*	*	*	-	-	1984	502
900	ニコミ・ム	.176	-	149	-	-	-	1984	*
900	二十二	.176	*	*	-	-	-	1808	*
900	ニツケ	.176	-	149	-	-	-	1808	-
900	二・五センチ	.176	338	-	-	-	-	1984	*
900	ヌイチヂメル	.176	338	-	-	-	-	1984	782
900	ハズ	.176	-	-	*	*	*	409	*
900	ハツイク	.176	-	-	*	*	*	1808	*
900	ハッシン	.176	-	-	-	126	-	1984	*
900	ハナビラ	.176	367	-	-	-	*	1808	*
900	一ヤマ	.176	*	-	*	-	-	1984	*
900	フキトリ・ル	.176	-	*	-	*	-	1808	*
900	ニツオリ	.176	338	-	-	-	-	1984	666
900	フタリ	.176	*	*	*	*	*	81	*
900	ホコリ	.176	*	-	-	*	*	1446	*
900	ホシィ	.176	*	-	*	-	*	535	*
900	マイリ・ル	.176	-	-	*	*	*	633	*
900	マチ	.176	*	-	*	-	*	332	*
900	マトメル	.176	*	*	*	-	*	1446	*
900	マンベンナイ	.176	*	*	-	*	-	1984	*
900	ミギ	.176	*	-	*	*	*	591	716
900	ミドリ	.176	*	*	-	-	*	1066	*
900	ヤクソウ	.176	-	-	-	126	-	1984	-
900	ヨセル	.176	*	*	*	*	-	772	576
900	ヨロコビ	.176	-	-	-	*	175	431	*
900	リカ	.176	-	-	-	-	153	1808	-
900	リョウシツ	.176	*	-	*	*	-	1984	*
900	リョウワキ	.176	338	-	-	-	-	1984	*
900	〇・七	.176	338	-	-	-	-	1984	84
900	〇・六	.176	338	-	-	-	-	1984	*
900	レニス	.176	338	-	-	-	-	1808	617
900	六センチ	.176	338	-	-	-	-	1984	269
900	ワカレル	.176	*	-	*	*	*	772	*
974	アの	.159	*	*	*	*	*	79	951
974	アクセサリイ	.159	367	-	-	-	-	2176	*
974	アシライ・ウ	.159	*	*	-	-	-	1984	*
974	アタタメル	.159	-	*	-	*	-	2176	*
974	アミハジメ	.159	*	-	*	-	-	2176	*
474	アライカタ	.159	*	-	-	-	*	2176	*
974	イシャリョウ	.159	-	-	-	-	175	1808	-
974	イタミ	.159	-	-	-	*	*	1808	617
974	イタメル	.159	-	165	-	-	-	2176	269
974	一ジカン	.159	*	*	*	*	*	969	*
974	一カゲツ	.159	-	-	*	*	*	1446	782
974	ウスギリ	.159	-	165	-	-	-	2176	*
974	ウタイ・ウ	.159	-	*	-	-	*	566	*
974	ウド	.159	-	165	-	-	-	2176	*
974	ウワガワ	.159	367	-	-	-	-	2176	*
974	ウワギ	.159	367	-	-	-	-	1351	854
974	エリツケ	.159	367	-	-	-	-	2176	*

順位	見出し	使用率 %	各層での順位					全記事 での 順位	生 での 順位
			衣	食	経	健・美	他		
974	オウジ・ズル	.159	-	-	*	*	*	1196	-
974	オチル	.159	*	*	*	*	*	799	576
974	オチツキ・ク	.159	*	*	*	*	*	1015	*
974	オドリ	.159	-	-	-	-	175	1015	-
974	オモイダシ・ス	.159	*	*	-	*	*	396	*
974	オモシロイ	.159	*	-	*	-	*	614	*
974	オロシ・ス	.159	-	*	-	-	*	969	217
974	ガアゼ	.159	-	-	-	150	-	2176	*
974	カイシヤ	.159	*	-	*	-	*	498	*
974	カエリ・ル	.159	-	-	*	*	*	63	576
974	カキ・ク	.159	-	*	-	*	*	1539	*
974	カザリ・ル	.159	*	*	-	-	-	1446	576
974	カシ	.159	-	-	-	-	175	2176	-
974	カジ	.159	-	*	*	*	*	1196	-
974	カブリ・ル	.159	*	*	-	*	*	1267	*
974	カリル	.159	-	-	*	-	*	837	*
974	カンジャ	.159	-	-	*	150	*	1196	*
974	キャクサマ(オ)	.159	-	*	-	-	*	1126	*
974	ギャザア	.159	*	-	-	-	-	2176	473
974	キュウ	.159	*	*	-	*	*	485	*
974	九ズ	.159	367	-	-	-	-	2176	*
974	キョウミ	.159	-	-	*	-	*	874	-
974	クチベニ	.159	-	-	-	*	-	2176	370
974	クラベル	.159	*	-	*	*	*	1196	*
974	クロザトウ	.159	-	*	-	*	-	2176	576
974	ケ	.159	*	-	*	*	-	1808	447
974	ゲイニク	.159	-	165	-	-	-	2176	*
974	ケシ・ス	.159	*	-	-	*	-	1066	*
974	ケショウ(オ)	.159	-	-	-	150	-	1984	187
974	ケッコンセイカツ	.159	-	-	-	-	175	1267	-
974	ケッコントドケ	.159	-	-	-	-	175	2176	-
974	コウカテキ	.159	*	*	-	*	*	1808	666
974	コウフク	.159	-	-	-	-	175	361	*
974	ゴゴ	.159	-	-	*	*	*	874	*
974	五千エン	.159	-	-	*	*	*	1808	-
974	コツ	.159	*	*	-	-	*	1984	951
974	コネル	.159	-	165	-	-	-	1984	*
974	五ブ	.159	-	*	*	-	*	1984	353
974	コマリ・ル	.159	*	-	*	*	*	375	951
974	ゴラン	.159	*	*	*	-	*	874	*
974	サラダ	.159	-	165	-	-	-	1984	*
974	ザル	.159	*	*	-	-	-	2176	716
974	三カク	.159	367	-	-	-	-	1984	*
974	三十	.159	*	-	-	*	*	1267	*
974	三十四メ	.159	367	-	-	-	-	2176	732
974	サンセイ	.159	*	-	-	*	-	2176	*
974	三ニン	.159	-	-	*	-	*	535	-
974	シカタ	.159	*	-	*	-	*	874	716
974	シタガイ・ウ	.159	-	-	*	*	*	1267	*
974	シタクチビル	.159	-	-	-	150	-	2176	-
974	ジツ	.159	-	*	*	*	*	375	*
974	シツカリ	.159	*	*	*	*	*	918	716
974	ジヌイ	.159	367	-	-	-	-	2176	-
974	シウト	.159	-	-	-	-	175	1015	-
974	シュフノトモ	.159	-	*	-	*	*	677	-

順位	見出し	使用率 %	各層での順位					全記事 での 順位	婦生 での 順位	
			衣	食	経	健・美	他			
974	シュンギク	春菊	.159	-	165	-	-	-	2176	*
974	シラスボン	白子干	.159	-	165	-	-	-	2176	*
974	シンブンシ	新聞紙	.159	367	-	-	-	-	1808	*
974	スイ・ウ	吸	.159	-	*	-	*	*	1351	*
974	スソセン	裾線	.159	367	-	-	-	-	2176	*
974	センイ	繊維	.159	*	*	*	-	-	1661	*
974	ソエル	添	.159	*	*	*	-	*	1267	341
974	タブネル	尋・訪	.159	-	-	*	-	*	298	*
974	タリル	足	.159	-	*	*	*	*	1066	782
974	チチ(オ)	御乳	.159	-	-	-	150	-	2176	447
974	チョウワ	調和	.159	*	-	-	*	*	1984	*
974	チリョウ	治療	.159	-	-	*	*	-	1661	*
974	ツケドマリ	附止	.159	367	-	-	-	-	2176	*
974	ツゴウ	都合	.159	-	*	*	*	*	1351	*
974	ツチ	土	.159	-	*	*	*	*	633	*
947	ツヅキ・ク	続	.159	*	*	*	*	*	361	502
947	ツメル	詰	.159	*	*	-	-	-	1446	447
974	ツヤ	艶	.159	*	*	-	*	*	1984	666
974	デスから	(接)	.159	-	*	*	*	*	1126	666
974	ドウイ	胴囲	.159	367	-	-	-	-	2176	*
974	トジル	閉	.159	*	-	-	-	*	1446	502
974	トリアワセル	綴合	.159	367	-	-	-	-	2176	473
974	トバシ・ス	飛	.159	*	-	*	-	-	1984	*
974	ナス	(植物)	.159	-	165	-	-	-	2176	617
974	ニシュ	二種	.159	*	*	-	-	-	2176	*
974	ニダンメ	二段目	.159	*	-	*	-	-	2176	*
974	ニミル	2mm	.159	367	-	-	-	-	2176	*
974	ニューウジ	乳児	.159	-	-	-	150	-	2176	*
974	ニンギョウ	人形	.159	*	-	*	*	-	1661	-
974	ハゲシイ	激	.159	*	*	*	*	*	498	951
974	ハシミシン	端一	.159	367	-	-	-	-	2176	*
974	ハタラキ	働	.159	-	*	*	*	*	1196	-
974	ハッピョウ	発表	.159	*	-	-	-	*	1446	-
974	ハナ	鼻	.159	*	-	-	*	*	1015	353
974	ハナシ(オ)	御話	.159	-	-	*	*	*	652	854
974	ハバモノ	幅物	.159	367	-	-	-	-	2176	-
974	百十二メ	一一二目	.159	367	-	-	-	-	2176	*
974	百モンメ	一〇〇又	.159	-	*	*	-	-	2176	951
974	パラパラ	(写)	.159	-	165	-	-	-	1984	*
974	ヒカリ・ル	光	.159	*	*	-	*	*	837	*
974	ヒキヌキ・ク	引抜	.159	*	*	*	-	*	2176	-
974	ヒタイ	額	.159	-	-	-	*	*	1126	854
974	ヒロゲル	拡	.159	*	*	*	*	*	1066	*
974	フェル	増	.159	-	*	*	*	*	1446	*
974	フクダケ	服丈	.159	367	-	-	-	-	2176	-
974	フサワシイ	婦人用	.159	*	*	*	*	*	1439	*
974	フジンヨウ	伏止	.159	367	-	-	-	-	1984	*
974	フセドメ	豚	.159	367	-	-	-	-	2176	*
974	ブタ	豚	.159	-	165	-	-	-	1808	*
974	フダン	普段	.159	-	*	*	*	*	1066	*
974	フデ	筆	.159	*	*	-	-	*	1446	*
974	ホウコウ	方向	.159	*	-	-	-	*	1126	*
974	ボウシ	帽子	.159	*	-	-	-	*	772	854
974	ホンニン	本人	.159	-	-	-	-	175	1015	*
974	マエズボン	前	.159	367	-	-	-	-	2176	*

順位	見出し	使用率 %	各層での順位					全記事 での 順位	主婦 での 順位
			衣	食	経	健・美	他		
974	マチ・ッ	.159	*	*	*	-	*	230	617
974	マヒシ・スル	.159	-	-	-	150	-	2176	*
974	マルイ	.159	*	*	-	-	*	1267	854
974	マルアミ	.159	367	-	-	-	-	2176	-
974	ミセ	.159	-	*	*	-	*	591	*
974	ミミ	.159	*	*	*	*	*	396	743
974	ムシ・ス	.159	-	165	-	-	-	1984	854
974	メエカア	.159	-	-	96	-	-	2176	-
974	メンヨウ	.159	-	-	96	-	-	2176	-
974	ヤクミ	.159	-	165	-	-	-	2176	*
974	ヤチン	.159	-	-	-	-	175	2176	-
974	ヨウフ	.159	367	-	-	-	-	2176	*
974	四ダン	.159	367	-	-	-	-	2176	617
974	リュウコウ	.159	*	-	*	*	-	837	393
974	リンカク	.159	*	-	-	*	-	1808	*
974	六ズ	.159	*	-	-	-	*	2176	*
974	ワタ	.159	367	-	-	-	-	1661	*
974	ワタクシドモ	.159	-	*	*	*	*	1063	*

第3・2表 使用率順総合表 (婦人生活)

順位	見出し	使用率 %	各層での順位					全記事 での 順位	主婦 での 順位
			衣	食	経	健・美	他		
1	シ・スル	22.589	2	1	2	1	1	1	
2	シナリ	10.548	20	14	11	2	5	5	
3	コト	10.433	72	72	1	3	2	6	
4	アリ	9.131	74	18	4	4	6	3	
5	モノ	9.036	41	4	7	6	4	9	
6	ヨイ	8.117	70	3	14	8	8	10	
7	イル	7.466	48	62	3	5	7	2	
8	ー	7.332	1	147	*	220	24	22	
9	イイ・ウ	7.064	139	48	4	7	3	4	
10	ソの (指)	5.742	45	26	11	9	12	8	
11	トキ	5.552	45	45	*	10	9	15	
12	ツケル	5.245	12	21	*	14	34	32	
13	オキ・ク	5.130	30	8	*	15	20	28	
14	ニ	4.977	3	147	-	247	18	25	
15	イル 入	4.958	34	2	*	59	47	50	
16	コ (指)	4.920	42	31	6	11	22	14	
17	ナイ	4.805	62	50	8	12	10	7	
18	コレ (指)	4.231	106	22	9	13	34	13	
19	三	3.618	6	*	-	195	22	53	
20	ウエ 上	3.446	31	31	*	37	20	28	
21	デキル	3.369	153	85	11	16	11	23	
22	バアイ	3.312	133	45	*	19	13	55	
23	四	3.044	9	*	-	231	47	56	
24	アミ・ム	3.025	4	-	-	-	-	25	
24	ヌイシロ 編縫代	3.025	5	-	-	-	*	99	
								43	
								129	

順位	見出し	使用率 %	各層での順位					主友での順位	
			衣	食	経	健・美	他	実用記 事	全事 記
26	トコロ	2.795	53	50	*	41	24	28	21
27	ツクリ・ル	2.757	22	57	*	89	65	34	59
28	ナカ	2.738	99	30	*	28	43	48	30
29	ソレ	2.680	163	99	10	21	28	22	13
30	カケル	2.661	74	16	-	69	56	24	40
31	マタ	2.642	117	93	*	17	36	35	34
32	一・五	2.584	7	-	-	-	*	52	154
32	ウラ	2.584	10	*	-	*	*	30	105
32	オモテ	2.584	8	*	-	-	*	29	95
35	ヌイ・ウ	2.527	11	*	-	-	*	55	145
36	トリ・ル	2.508	139	31	*	32	40	46	54
36	ホウ	2.508	82	62	*	37	24	41	40
38	キリ・ル	2.412	249	5	-	*	*	121	189
39	ツギ	2.374	42	34	*	73	*	26	73
40	ミズ	2.278	303	12	*	48	*	38	90
41	キ・クル	2.202	278	57	*	26	36	39	11
42	オオイ	2.182	229	147	-	20	40	55	76
42	ソデ	2.182	13	-	-	-	100	69	187
42	タメ	2.182	133	133	*	23	77	42	33
42	デル	2.182	278	161	*	22	24	63	31
46	イロ	2.163	76	99	-	25	*	69	149
46	マエ	2.163	39	93	*	84	71	30	37
48	五	2.144	17	-	-	*	47	33	105
48	ツカイ・ウ	2.144	249	37	-	35	36	60	108
50	ハバ	2.106	14	*	-	-	*	51	145
51	クダサリ・ル	2.067	*	117	-	17	56	71	85
52	ザイリョウ	2.048	229	7	-	*	*	191	431
53	ツクリカタ	1.933	218	9	*	*	*	95	265
53	ワ	1.933	16	-	-	-	100	143	375
55	ミル	1.914	278	*	*	30	16	32	16
56	アフセル	1.857	18	*	-	*	*	45	119
56	マエミゴロ	1.857	15	-	-	-	*	73	217
58	シオ	1.780	-	6	-	*	-	115	298
59	ダシ・ス	1.761	85	147	*	78	47	63	96
60	オモイ・ウ	1.742	*	*	*	29	17	44	17
61	オナジ	1.685	53	*	*	84	*	58	71
61	サンショウ	1.685	20	*	-	*	*	271	677
63	クワエル	1.665	339	15	*	281	*	73	201
63	七	1.665	22	-	-	*	*	50	136
63	ショウショウ	1.665	*	11	*	*	*	154	419
66	一センチ	1.627	24	185	-	-	*	79	236
66	サトウ	1.627	-	9	*	*	*	124	312
66	ヒト	1.627	229	99	*	34	30	58	20
66	六	1.627	27	*	-	*	100	40	119
70	スコシ	1.608	303	*	*	30	*	87	93
71	ウシロ	1.589	27	-	-	*	*	115	201
72	フセドメル	1.551	19	-	-	-	-	162	440
73	ママ	1.455	172	57	-	64	*	102	85
74	一パイ	1.417	*	17	*	247	*	98	152
74	モチ・ウ	1.417	*	*	*	59	18	77	51
76	二センチ	1.397	36	*	-	-	*	145	409
77	オリ・ル	1.378	*	161	*	73	30	87	60
77	マズ	1.378	249	85	*	48	*	68	138
79	テ	1.359	*	*	*	37	51	123	48
79	一メ	1.359	25	-	-	-	-	15	113

順位	見出し	使用率 %	各層での順位					主友での順位		
			衣	食	経	健・美	他	実用記 事で	全記 事で	
79	ミゴロ	身頃	1.359	25	-	-	-	-	61	170
82	カキ・ク	襷・描	1.340	61	*	-	281	51	75	117
82	シマイ・ウ	了	1.340	*	161	*	41	65	52	27
84	ヨリ・ル	抛・因	1.321	339	*	*	44	83	67	76
84	○・七		1.321	29	-	-	-	-	900	1984
86	ショウユ	醬油	1.283	-	13	*	*	-	271	633
86	スソ	裾	1.283	32	-	-	*	*	134	305
88	エリ	襟	1.244	39	-	-	*	*	98	260
88	メ	襟目	1.244	83	*	-	113	*	85	45
90	カルイ	軽	1.225	*	75	-	44	*	148	312
90	タマゴ	卵	1.225	-	27	*	164	-	191	469
90	ワタクシ	私	1.225	*	*	*	123	15	61	12
93	アナタ	(代)	1.206	*	-	-	139	14	216	62
93	ウシロミゴロ	後身頃	1.206	32	-	-	-	-	85	246
93	八		1.206	38	-	-	-	*	63	167
93	ミカエシ	見返	1.206	34	-	-	*	-	102	285
97	アブラ	油	1.187	-	19	-	*	-	134	305
97	ユキ・ク	行方	1.187	339	*	*	66	51	72	26
99	カタ	火	1.168	303	-	*	37	100	83	90
99	ヒ		1.168	-	20	-	*	-	230	361
101	一ダン	一段	1.149	36	-	*	-	-	118	301
102	イタダキ・ク	戴・頂	1.129	*	62	*	*	36	95	125
102	カタ	肩	1.129	42	-	-	*	*	187	312
102	シカシ	(接)	1.129	*	*	*	41	56	258	71
102	ズ	図	1.129	56	*	*	*	*	79	230
102	タイセツ	大切	1.129	*	*	*	47	71	166	250
107	オリ・ル	折着	1.110	66	*	-	-	56	173	409
107	ツキ・ク	着方	1.110	303	185	*	78	71	166	81
107	ホウホウ	方法	1.110	278	*	-	35	-	89	183
110	コドモ	子供	1.091	*	-	*	69	28	35	38
111	カワ	皮	1.072	*	29	*	*	*	216	469
112	アライ・ウ	洗	1.053	*	62	-	95	*	166	375
112	オオサジ	大匙	1.053	*	22	-	*	-	230	591
112	シン	芯	1.053	53	*	-	*	-	77	217
112	ニマイ	二枚	1.053	59	*	-	-	*	166	451
112	ビョウキ	病氣	1.053	-	-	-	24	*	301	268
112	フツウ	普通	1.053	303	161	-	73	100	127	217
112	マダは	(接)	1.053	249	62	*	220	*	166	324
119	ナニ	何	1.034	-	*	*	48	77	66	19
119	ワキ	脇	1.034	48	-	-	*	*	128	324
121	コムギコ	小麦粉	1.015	-	24	-	*	-	281	706
121	ソデグチ	袖口	1.015	48	-	-	-	-	334	772
121	マツリ・ル	纏	1.015	45	-	-	-	*	148	419
124	オキ	間隔	.995	48	*	-	-	-	112	301
124	スンボウ	寸法	.995	66	-	-	-	100	202	515
124	タマネギ	玉葱	.995	-	24	-	-	*	301	740
127	アジ	味	.976	-	27	*	*	*	132	243
127	イ	(記号)	.976	62	-	-	*	*	181	469
127	一バン	一番	.976	339	111	*	113	*	208	154
127	カオ	顔	.976	-	-	*	51	43	258	69
127	ニメ	二目	.976	48	-	-	-	-	55	161
132	ハダ	肌	.957	-	-	-	27	*	109	268
133	アタマ	頭	.938	*	85	*	99	*	401	217
133	ココ	(指)	.938	133	*	*	164	*	154	60
133	タケ	丈	.938	56	-	-	-	*	318	799

順位	見出し	使用率 %	各層での順位					主友での順位	
			衣	食	経	健・美	他	実用記 事	全事 記
133	チュウオウ	.938	66	-	-	*	*	89	221
133	ヘラシ・ス	.938	66	*	*	*	-	202	485
133	ヨロシイ	.938	303	161	-	99	*	191	312
139	アイダ	.919	201	*	*	99	*	139	117
139	一ド	.919	172	133	*	195	*	154	194
149	九	.919	62	-	-	*	*	79	209
149	テ	.919	*	117	*	84	*	301	167
149	ワケ	.919	*	*	*	57	*	128	111
144	オオキイ	.900	249	*	*	113	*	105	88
144	カタチ	.900	382	117	-	139	*	112	230
144	カラア	.900	56	-	-	-	-	216	566
144	ソレ	.900	*	*	-	59	100	145	73
144	ドウ	.900	-	-	*	59	56	75	24
144	ヒツヨウ	.900	*	*	*	78	65	124	164
144	〇・五	.900	62	-	-	*	*	139	375
151	アマリ	.881	*	133	-	99	83	238	150
151	三センチ	.881	88	133	-	-	*	318	799
151	十	.881	79	-	-	*	*	79	209
151	ナカオモテ	.881	59	-	-	-	-	148	419
155	一ショ	.861	172	*	*	220	*	455	201
155	キレイ	.861	*	128	-	123	100	238	312
155	コマカイ	.861	382	93	-	156	*	230	451
155	シタ	.861	112	*	*	*	100	115	165
155	マシ・ス	.861	79	-	*	*	*	118	243
160	イト	.842	88	*	-	*	*	105	236
160	コウ	.842	*	*	*	51	*	89	83
160	ツヨイ	.842	*	161	-	66	*	301	221
160	ナガイ	.842	172	*	*	139	*	301	209
164	アト	.823	*	*	*	59	*	109	104
164	ウスイ	.823	*	79	-	113	*	162	370
164	トメル	.823	92	*	-	*	*	162	361
164	ヒフ	.823	-	-	-	32	-	401	874
164	フルイ	.823	*	*	-	84	100	216	131
169	ウチ	.804	*	161	-	89	*	638	305
169	ウツクシイ	.804	*	*	-	66	83	166	126
169	オイシイ	.804	-	36	*	*	*	173	396
169	ジュウブン	.804	*	161	-	78	*	93	187
169	ソデツケ	.804	70	*	-	-	-	544	1196
169	チュウイシ・スル	.804	382	*	*	113	*	401	740
169	ヌリ	.804	*	185	-	55	*	401	874
176	エリグリ	.785	72	-	-	-	-	145	409
176	オトシ・ル	.785	*	52	-	*	*	191	352
176	タチ・ッ	.785	83	*	-	-	*	208	535
176	ハイリ・ル	.785	*	*	*	113	77	148	80
176	ボタン	.785	76	-	-	-	*	238	535
181	スクナイ	.766	*	*	*	99	*	281	227
181	ソウ	.766	-	*	15	89	*	401	34
181	タ	.766	*	*	*	133	*	173	189
181	ナツ	.766	*	*	*	51	*	281	375
181	ノセル	.766	278	99	-	*	83	154	341
181	ユデル	.766	-	34	-	-	-	544	1196
187	ウラガワ	.747	76	-	-	-	-	301	740
187	ケショウ(オ)	.747	*	-	-	46	*	974	1984
187	ソデシタ	.747	79	-	-	-	*	271	677
187	ニル	.747	*	45	-	*	-	812	1661

順位	見出し	使用率 %	各層での順位					主友での順位	
			衣	食	経	健・美	他	実用記 事	全記 事
187	ハヤイ	.747	*	*	*	78	*	371	170
187	ヤワラカイ、な	.747	*	93	-	139	*	371	706
193	チイサイ、な	.727	330	*	*	164	100	162	141
193	ツツケル	.727	117	-	-	195	*	187	246
193	ナベ	.727	-	40	1	*	-	638	1446
193	ナルベク	.727	*	161	-	133	*	301	515
193	ヌノ	.727	93	*	-	*	*	812	1803
193	ヒキ・ク	.727	153	*	*	*	*	216	194
193	ヤキ・ク	.727	-	40	-	*	-	318	396
193	ロ	.727	93	-	-	*	*	216	566
201	カタクリコ	.708	-	38	-	-	-	587	1351
201	ゼンゴ	.708	93	-	*	*	*	105	250
201	ダシ	.708	-	33	-	-	-	746	1661
201	ノバシ・ス	.708	172	185	-	247	-	148	324
201	バタ(ア)	.708	*	43	-	*	-	516	1066
201	モウ	.708	*	*	*	178	83	141	43
207	イツ	.689	*	*	*	84	*	208	90
207	ウエスト	.689	85	*	-	*	-	900	1934
207	キシ	.689	*	*	-	99	71	252	85
207	シルシ	.689	25	-	-	220	*	334	837
207	ダイコン	.689	*	40	-	-	-	216	566
207	トクに	.689	332	*	*	139	*	134	246
207	モシ	.689	*	*	*	123	56	694	274
207	A	.689	201	*	-	139	*	*	*
215	一カイ	.670	106	*	-	*	-	432	633
215	カラダ	.670	382	*	-	123	*	352	230
215	クサリ	.670	87	-	-	-	*	98	254
215	五ニンマエ	.670	-	43	-	-	-	*	*
215	サキ	.670	339	*	-	164	*	401	352
215	タベル	.670	-	147	*	113	*	334	236
215	二カイ	.670	102	*	*	*	-	455	1015
215	ノミ・ム	.670	-	-	*	69	*	271	194
215	モチイル	.670	201	*	*	*	*	128	324
224	ウツワ	.651	-	67	-	*	*	746	1661
224	サカナ	.651	*	72	-	247	*	318	740
224	一ツ	.651	*	*	*	139	*	83	64
224	マゼル	.651	-	71	-	247	*	486	1126
224	四センチ	.651	97	-	-	-	*	455	1066
229	オコリ・ル	.632	-	-	-	51	*	318	485
229	カフス	.632	88	-	-	-	-	238	614
229	五ミリ	.632	99	*	-	-	*	281	706
229	サユウ	.632	102	-	*	*	-	293	591
229	サラに	.632	*	161	*	195	*	154	285
229	ショウリョウ	.632	*	99	-	164	-	587	1196
229	タオシ・ス	.632	88	-	-	-	-	638	1351
229	ワリ・ル	.632	106	*	-	*	-	252	591
237	カエシ・ス	.613	112	*	-	*	-	118	178
237	カナラズ	.613	*	*	*	178	*	238	332
237	キル	.613	172	-	-	*	77	812	396
237	サケ	.613	-	50	-	*	*	638	799
237	トトノエル	.613	249	133	-	*	*	109	1292
237	ナオ	.613	330	*	*	195	*	216	285
237	ナサリ・ル	.613	*	-	*	99	*	587	469
237	ブブン	.613	330	*	-	*	*	202	463
237	ムキ・ク	.613	-	49	-	*	-	638	351

順位	見出し	使用率 %	各層での順位					主友での順位		
			衣	食	経	健・美	他	実用記 事	全記 事	
246	イシ	医師	.593	-	-	-	55	-	486	740
246	一ハコ	一個	.593	*	54	-	-	*	401	969
246	一マイ	一枚	.593	172	*	-	-	*	143	254
246	ウラカラア	裏collar	.593	93	-	-	-	-	*	*
246	カエル	更・替・換	.593	172	*	-	-	*	202	375
246	カンジ	感	.593	303	*	*	178	*	252	341
246	クチ	口	.593	*	*	*	247	*	318	236
246	サシ・ス	刺	.593	303	133	-	*	*	352	451
246	スグ	(副)	.593	*	*	*	99	*	154	105
246	ゼンタイ	全体	.593	187	*	-	*	*	401	469
246	ゼンブ	全部	.593	187	*	-	*	*	432	396
246	ソコ	(指)	.593	*	*	*	133	*	238	101
246	ツメ	爪	.593	-	-	*	57	-	*	1661
246	ドウヨウ	同様	.593	187	185	-	*	*	154	375
246	ハ	(記号)	.593	106	-	-	*	*	301	772
246	ハシ	端	.593	139	*	-	*	*	401	772
246	ベツ	別	.593	*	106	*	*	-	455	451
246	ミエル	見	.593	*	*	*	220	77	432	108
264	カカリ・ル	掛	.574	*	-	*	78	*	208	160
264	カンタン	簡単	.574	*	*	*	139	*	187	352
264	クリカエシ・ス	繰返	.574	187	*	-	*	*	486	498
264	ジブン	自分	.574	*	-	*	281	45	148	39
264	一メゴムアミ	(編物)	.574	97	-	-	-	-	-	-
269	アゲル	上	.555	*	*	*	220	*	191	134
269	イタメル	妙	.555	-	52	-	-	-	974	2176
269	一ボン	一本	.555	382	85	-	-	*	352	566
269	エラビ・ブ	選	.555	303	*	-	*	*	455	566
269	キュウニユウ	牛乳	.555	-	93	-	220	-	352	874
269	五センチ	5cm	.555	117	-	-	-	*	486	1066
269	シロイ	白	.555	*	*	-	220	*	486	285
269	セツケル	背	.555	125	-	-	*	*	*	969
269	ナオリ・ル	漬	.555	*	57	*	-	-	638	1446
269	ヌイアワセル	直	.555	-	-	-	64	-	516	633
269	マエチュウオウ	縫合	.555	106	-	-	-	*	238	614
269		前中央	.555	112	-	-	-	*	516	1196
269	ミセル	見	.555	201	*	-	*	*	694	243
269	三メ	三目	.555	99	*	-	-	-	208	535
269	モリ・ル	盛	.555	*	54	-	-	-	746	1539
269	六センチ	6cm	.555	133	*	-	-	*	900	1984
269	ワカリ・ル	分	.555	*	*	*	220	100	191	66
286	アツイ	熱・暑	.536	-	79	-	*	*	432	409
286	一・二		.536	102	*	-	-	-	900	1984
286	イマ	今	.536	*	*	*	178	100	134	36
286	カミ	髪	.536	-	-	-	69	*	*	837
286	キリコミ	切込	.536	102	-	-	-	-	230	591
286	ゴハン	御飯	.536	-	67	-	*	*	812	1066
286	タイラ	平	.536	139	*	-	-	*	638	1351
286	チガイ・ウ	違	.536	*	*	*	195	*	638	332
286	トジツケル	縫附	.536	112	-	-	-	*	746	1661
286	ホソイ	細	.536	*	*	-	*	*	334	740
286	B		.536	303	*	-	195	*	*	*
297	イチ	位置	.517	145	*	-	*	*	216	469
297	イロイロ	色々	.517	-	*	-	113	*	181	157
297	ウラヌノ	裏布	.517	106	-	-	-	-	-	-
297	オモテヌノ	表布	.517	117	-	-	-	*	-	-

順位	見出し	使用率 %	各層での順位					主友での順位	
			衣	食	経	健・美	他	実用記 専	全記 専
297	オロシ・ス	.517	*	79	-	*	-	974	969
297	カサネル	.517	139	*	-	*	*	587	740
297	サット	.517	-	67	-	*	*	486	837
297	シュウイ	.517	145	*	-	*	*	401	485
297	ススメル	.517	-	117	-	-	65	900	799
297	ダアツ	.517	112	-	-	-	*	166	451
297	タカイ	.517	*	*	*	178	*	281	250
297	タテ	.517	303	133	-	*	*	544	1267
297	ミズケ	.517	*	79	-	*	-	694	1539
297	リョウハシ	.517	117	*	-	*	-	252	633
311	アタラシイ	.498	382	*	*	*	247	230	221
311	イケない	.498	*	*	*	113	*	401	180
311	オット	.498	-	-	-	*	32	191	46
311	カテイ	.498	*	*	*	281	*	238	193
311	コサジ	.498	-	57	-	-	-	371	918
311	シュ	.498	*	*	-	*	32	*	1539
311	十一	.498	125	*	-	-	*	216	485
311	シロ	.498	153	*	-	*	*	208	498
311	ソレゾレ	.498	339	*	*	*	*	318	515
311	タダシイ	.498	*	-	-	164	*	352	566
311	ヌイツケル	.498	278	*	-	-	56	694	1539
311	ヤク	.498	278	*	-	*	*	371	469
311	ヤハリ	.498	*	*	-	178	*	352	163
311	ヨコ	.498	339	*	-	*	*	812	969
325	アシ	.479	*	*	-	164	*	301	332
325	イジョウ	.479	*	*	*	281	*	93	141
325	一メートル	.479	117	-	-	-	-	-	-
325	オヨビ	.479	125	-	-	-	*	*	1446
325	ゴク	.479	*	*	-	220	*	352	677
325	ゴザリ・ル	.479	-	*	-	*	45	432	67
325	シマツ	.479	125	-	-	-	*	900	1196
325	ゾウゲン	.479	125	-	*	-	-	486	1066
325	テアテ	.479	-	-	-	73	-	544	1267
325	ニンシン	.479	-	-	-	73	-	*	*
325	ハジメ	.479	*	*	-	178	*	258	250
325	ベツベツ	.479	145	*	-	*	-	746	1351
325	メリヤスアミ	.479	117	-	-	-	-	401	969
325	モヨウアミ	.479	117	-	-	-	-	746	1661
325	ヤスミ・ム	.479	163	-	*	*	*	*	1267
325	ヤリ・ル	.479	*	*	*	220	*	89	42
341	クリイム	.459	*	*	-	123	-	*	2176
341	ケッコウ	.459	*	*	*	*	*	371	535
341	シゼン	.459	*	*	-	164	*	281	305
341	セン	.459	187	-	-	*	-	587	740
341	ソエル	.459	-	85	-	*	*	974	1267
341	ダイタイ	.459	*	*	*	220	*	334	485
341	タイヘン	.459	*	*	-	164	*	401	274
341	ヌイカタ	.459	125	-	-	-	-	281	706
341	ハリ	.459	153	-	-	*	-	516	969
341	マツダケ	.459	-	67	-	-	-	*	*
341	ミジカアミ	.459	125	-	-	-	-	-	-
341	ヤヤ	.459	*	*	*	247	*	812	918
353	イキ・ク	.440	-	*	*	*	83	318	64
353	一ズ	.440	163	-	-	*	*	544	1267
353	一ニチ	.440	-	*	*	247	*	181	236

順位	見出し	使用率 %	各層での順位					主友での順位		
			衣	食	経	健・美	他	実用記 事	全記 事	
353	ウケル	受	.440	-	-	-	123	*	216	180
353	コウカ	効果	.440	*	*	-	99	-	900	1126
353	コトに	殊	.440	*	-	-	99	*	*	874
353	ゴト	毎	.440	145	-	*	*	-	455	706
353	五ブ	五分	.440	139	-	-	*	-	974	1934
353	サイゴ	最後	.440	*	*	-	247	*	230	227
353	サケル	避	.440	*	*	-	178	*	812	799
353	十センチ	10cm	.440	187	*	-	*	*	486	1066
353	ドンナ	(指)	.440	*	-	*	281	100	191	136
353	ヌイメ	縫目	.440	133	-	-	-	-	293	740
353	ハナ	花	.440	*	-	-	*	83	191	214
353	ハナ	鼻	.440	-	-	-	89	*	974	1015
353	ブラウス		.440	133	-	-	-	-	181	463
353	ヤサイ	野菜	.440	-	147	*	281	*	301	740
370	アイロン	(器具)	.421	145	-	-	-	*	293	740
370	アカチャン	赤開	.421	-	*	-	95	-	173	361
370	アケル	気持	.421	229	*	-	*	*	352	274
370	キモチ	持	.421	-	*	*	*	83	281	121
370	クスリ	薬	.421	-	-	-	89	-	587	706
370	クチベニ	口紅	.421	-	-	-	95	*	974	2176
370	ゲンイン	原因	.421	-	-	-	89	-	694	591
370	コンナ	(指)	.421	*	*	*	220	*	544	183
370	十三		.421	153	-	-	-	*	281	555
370	シュジン	主人	.421	-	*	*	-	51	371	221
370	ス	酢	.421	-	75	-	*	-	486	1126
370	スカアト		.421	187	-	-	-	*	208	440
370	スクイ・ウ	拘	.421	382	*	-	-	*	*	*
370	テイド	程度	.421	*	*	-	195	*	173	292
370	デキアガリ	出来上	.421	163	*	-	*	*	486	1126
370	トオン・ス	通	.421	218	*	-	*	*	352	451
370	ニタテル	煮立	.421	-	72	-	-	-	694	1539
370	ハン	半	.421	*	147	-	*	*	638	566
370	ヒジョウ	非常	.421	*	*	-	*	*	258	268
370	ニツ		.421	*	*	*	281	-	334	440
370	ホカ	他	.421	*	*	*	*	*	258	183
370	マゼアワセル	混合	.421	-	79	-	*	-	455	1066
370	C		.421	*	-	-	178	*	-	1539
393	アタエル	与	.402	-	-	*	99	-	121	170
393	オサエル	抑	.402	249	*	-	*	*	181	332
393	カツオブシ	(食品)	.402	-	75	-	-	-	-	-
393	五十モシメ	五〇奴	.402	-	75	-	-	-	*	*
393	シツケ	躰	.402	163	-	-	-	*	258	652
393	十七		.402	153	-	-	-	*	401	918
393	ショクモツ	食物	.402	-	*	-	99	-	638	969
393	ダイ	大	.402	*	147	-	-	*	*	*
393	タチカタ	裁方	.402	145	-	-	-	-	638	1351
393	ナガアミ	長編	.402	145	-	-	-	-	401	969
393	ナガサ	長	.402	*	185	-	*	*	238	535
393	ナカナカ	(副)	.402	-	*	*	195	*	694	396
393	ネツ	熱	.402	-	*	-	99	-	334	591
393	ハエ	(虫)	.402	-	-	-	95	-	*	*
393	フセギ・グ	防	.402	*	*	*	164	*	812	1351
393	ポケット		.402	145	-	-	-	-	293	614
393	マキ・ク	巻	.402	*	*	-	*	*	371	677
393	ミジカイ	短	.402	218	*	-	*	-	*	1446

順位	見出し	使用率 %	各層での順位					主友での順位		
			衣	食	経	健・美	他	実用記 事	全記 事	
393	ミソ	味噌	.402	-	85	*	-	-	*	*
393	ユビ	指	.402	*	*	-	139	-	746	1126
393	ヨオク	(洋裁)	.402	153	*	-	-	*	352	874
393	リュウコウ	流行	.402	229	-	-	-	*	974	837
393	リョオリ(オ)	御料理	.402	-	106	-	-	*	*	*
393	ワリアイ	割合	.402	*	*	*	*	*	746	1196
417	アイ・ウ	合当	.383	382	*	*	*	*	334	126
417	アデル	当	.383	382	*	*	*	*	293	440
417	一パン	一般	.383	*	*	*	*	*	334	566
417	オコシ・ス	起	.383	*	*	*	156	*	746	677
417	ケッシテ	決	.383	-	-	-	139	*	694	485
417	コウスイ	香水	.383	-	-	-	99	-	*	*
417	コロ	頃	.383	-	*	-	195	*	258	154
417	三カイ	三回	.383	163	*	-	-	-	587	1176
417	三ズ	三回	.383	172	-	-	-	*	746	1661
417	シボリ・ル	絞	.383	*	133	-	*	*	371	874
417	シマ	縞	.383	153	*	-	-	-	694	1351
417	スイブン	水分	.383	*	-	-	156	-	587	1351
417	スミ・ム	落	.383	*	-	*	195	*	516	324
417	ソデヤマ	袖山	.383	153	-	-	-	-	318	799
417	ソト	外	.383	382	*	*	*	*	746	409
417	タクサン	沢山	.383	-	*	-	123	*	486	409
417	タケノコ	筍	.383	-	79	-	-	-	587	1267
417	ドウジ	同時	.383	*	-	*	178	*	*	652
417	トモ	共	.383	*	*	*	*	*	258	180
417	ニオイ	匂	.383	-	*	-	123	*	*	1351
417	ニタチ・ッ	立杯	.383	-	85	-	*	-	*	*
417	ニハイ	二杯	.383	-	99	-	*	-	432	969
417	ハナシ	話	.383	-	-	-	*	40	694	116
417	ヒドイ		.383	*	-	-	139	*	486	396
417	フリ・ルド	振	.383	-	106	-	*	*	587	677
417	ホトンド		.383	*	*	*	220	*	694	566
417	ホミ	身	.383	-	106	-	*	*	455	161
417	ミシン		.383	153	-	-	-	-	208	485
417	モライ・ウ	貰	.383	-	-	*	123	*	258	123
417	リョウリ	料理	.383	-	133	*	*	*	694	1126
447	アカ	赤	.364	278	*	-	*	*	516	969
447	ウチガワ	内側	.364	*	*	-	*	-	746	1539
447	ウンドウ	運動	.364	-	-	-	113	-	*	*
447	オク	奥	.364	229	-	-	*	*	587	515
447	オモテソデ	表袖	.364	163	-	-	-	-	*	*
447	カアサン(オ)	御母様	.364	-	*	-	139	*	*	221
447	カワキ・ク	乾	.364	*	*	-	164	-	455	874
447	カンジル	乾感	.364	-	*	-	178	*	900	170
447	ケ	毛	.364	-	-	-	133	*	974	1808
447	ゲンケイ	原型	.364	163	-	-	-	-	102	285
447	ゴ	後	.364	*	*	-	139	*	293	207
447	十五センチ	15cm	.364	201	*	-	-	*	*	*
447	ジョウズ	上手	.364	*	*	-	281	*	352	566
447	シル	汁	.364	-	106	*	*	-	486	1126
447	ゼヒ	是非	.364	*	*	-	195	*	544	591
447	タツプリ	(写)	.364	-	133	-	*	-	587	1126
447	チチ(オ)	御乳	.364	-	*	*	123	-	974	2176
447	ツメル	詰	.364	*	*	*	*	*	974	1446
447	トウフ	豆腐	.364	-	85	-	-	-	401	874

順位	見出し	使用率 %	各層での順位					主友での順位		
			衣	食	経	健・美	他	実用記 事	全記 事	
447	ニゴウバリ	二号針	.364	163	-	-	-	-	*	*
447	ニ・五		.364	201	-	-	-	*	271	677
447	ヒラキ・ク	開	.364	*	*	-	*	*	334	274
447	フタ	蓋	.364	*	*	-	*	*	238	535
447	ムスピ・フ	結	.364	201	*	-	*	-	301	375
447	モヨウ	模様	.364	339	-	-	*	*	746	1539
447	ワンピイス	[衣服]	.364	172	-	-	*	*	293	740
473	一ソウ	一層	.345-	*	*	*	*	*	900	837
473	一ボウ	一方	.345-	303	*	-	*	-	544	498
473	オモテカラア		.345-	172	-	-	-	-	694	1539
473	カタヤマ	肩山	.345-	172	-	-	-	-	812	1808
473	カンガエル	考	.345-	*	-	*	247	*	134	76
473	ギャザア	gathers	.345-	249	-	-	-	*	974	1276
473	九メ	九目	.345-	172	-	-	-	-	*	*
473	ココロ	心	.345-	-	-	-	*	51	216	44
473	コショウ	[調味料]	.345-	-	93	-	-	-	*	*
473	三十センチ	30cm	.345-	201	*	-	-	*	*	*
473	ジョウゲ	上下	.345-	*	*	*	*	*	587	1351
473	シリ・ル	知	.345-	-	*	-	281	*	352	89
473	セキ	咳	.345-	-	-	-	133	*	*	*
473	タイシて,た	大	.345-	*	*	-	*	*	173	128
473	タノシイ	楽	.345-	*	*	*	*	83	638	312
473	ツキ・ク	[about]	.345-	*	*	*	*	*	173	201
473	ツメタイ	冷	.345-	*	*	-	178	*	*	705
473	テキギ	適宜	.345-	-	147	*	*	*	812	1808
473	テキトウ	適当	.345-	*	*	-	*	*	432	874
473	トジアワセル	綴合	.345-	172	-	-	-	*	974	2176
473	二ホン	二本	.345-	332	*	-	-	*	587	1267
473	ヒロイ・ウ	拾	.345-	201	-	-	-	*	371	535
473	ボタンアナ		.345-	172	-	-	-	-	318	799
473	三ツ		.345-	*	*	-	*	*	371	706
473	ミミ	耳	.345-	*	*	-	*	83	974	396
473	ユビサキ	指先	.345-	-	*	-	156	*	*	*
473	ヨウイシ・スル	用意	.345-	*	185	-	*	*	401	79
473	リョウ	量	.345-	*	*	*	247	*	587	959
473	ワカイ	若	.345-	*	*	-	*	*	455	177
502	アカルイ	明	.325	*	-	*	247	*	694	332
502	アゲル	[油で]	.325	-	99	-	-	-	318	799
502	アナ	穴	.325	*	*	-	*	*	694	969
502	アミカタ	編方	.325	187	-	-	-	-	281	706
502	アルイは	(接)	.325	*	*	-	*	*	587	706
502	イタシ・ス	致	.325	*	*	*	*	*	301	396
502	エイヨウ	榮養	.325	-	*	*	178	-	587	1196
502	エリカタアキ	袷肩明	.325	187	-	-	-	-	-	-
502	オリカエシ・ス	折返	.325	187	-	-	-	-	*	*
502	ガアタア		.325	187	-	-	-	-	*	*
502	カンゼン	完全	.325	*	-	-	139	-	*	1126
502	ケツカク	結核	.325	-	-	-	133	-	*	*
502	ケンコウ	健康	.325	-	*	-	178	*	812	1066
502	コイ	濃	.325	*	*	-	281	-	694	1267
502	サイキン	最近	.325	*	-	*	*	*	638	614
502	サテ	(接)	.325	*	*	*	*	*	*	969
502	セイケツ	清潔	.325	-	*	-	195	*	*	1446
502	タダ	(副)	.325	-	-	*	178	*	544	201
502	チャワン	茶碗	.325	-	*	-	*	56	*	*

順位	見出し	使用率 %	各層での順位					主友での順位	
			衣	食	経	健・美	他	実用記 事	全記 事
502	ツヅキ・ク	.325	*	-	*	220	*	974	361
502	ツマリ	.325	*	-	*	195	*	544	633
502	トオリ・ル	.325	*	185	*	*	*	516	535
502	トジル	.325	201	*	-	-	-	974	1446
502	ニコ	.325	*	133	-	*	-	900	1984
502	ニズ	.325	249	-	-	*	*	401	969
502	ニダン	.325	201	*	-	-	-	455	1066
502	ニブ	.325	187	-	-	-	-	*	*
502	ヌキ・ク	.325	*	117	-	-	-	544	837
502	ノコシ・ス	.325	249	*	-	-	*	401	396
502	ヒモ	.325	218	-	-	*	*	638	1196
502	マシメ	.325	187	-	-	-	-	694	1539
502	ミタケ	.325	187	-	-	-	-	*	*
502	三ツオリ	.325	218	-	-	-	*	432	1015
502	四マイ	.325	249	*	-	-	*	*	*
502	ワケル	.325	*	*	-	281	-	301	440
537	アカイ	.306	*	-	-	220	*	*	498
537	一ゴウバリ	.306	201	-	-	-	-	812	1808
537	イラッシャリ・ル	.306	*	*	-	281	*	587	186
537	オモテガワ	.306	201	-	-	-	-	694	1446
537	カキマゼル	.306	-	117	-	*	-	587	1351
537	カタ	.306	382	*	-	*	*	544	1126
537	カタイ	.306	*	147	-	*	-	334	440
537	カワリ・ル	.306	*	*	-	*	*	432	236
537	キキ・ク	.306	-	-	-	*	65	258	83
537	キミ	.306	-	111	-	*	-	746	1661
537	コナ	.306	-	*	-	195	-	271	652
537	シバラク	.306	-	*	-	281	-	*	431
537	シボウ	.306	-	*	*	164	-	*	*
537	十二	.306	249	-	-	-	*	154	352
537	十メ	.306	201	-	-	-	-	900	1984
537	スッカリ	.306	-	*	-	*	*	436	431
537	セキケン	.306	*	-	-	178	-	638	1446
537	センバツ	.306	-	-	-	139	-	*	*
537	ソデタケ	.306	201	-	-	-	-	694	1539
537	タタキ・ク	.306	*	*	-	*	*	746	614
537	タトエば	.306	*	*	*	*	*	436	740
537	ダンダン	.306	-	*	*	247	*	*	918
537	ツツミ・ム	.306	*	*	-	*	*	318	469
537	デキアガリ・ル	.306	382	*	*	*	*	516	772
537	テマエ	.306	339	*	-	-	*	*	1984
537	トテモ	.306	-	-	*	220	*	537	260
537	ナオシ・ス	.306	*	-	*	195	*	371	614
537	ニッポン	.306	-	*	*	247	*	638	123
537	ニンシンチュウ	.306	-	-	-	139	-	*	*
537	ニンジン	.306	-	117	-	*	-	124	332
537	バレイショ	.306	-	111	-	*	-	537	1351
537	フカイ	.306	*	-	-	*	*	401	254
537	ニメゴムアミ	.306	201	-	-	-	-	-	-
537	ホントウ	.306	-	-	*	220	*	694	141
537	ミカエシヌノ	.306	201	-	-	-	-	-	-
537	ヤメル	.306	-	*	*	*	*	*	515
537	ヨゴレ	.306	*	-	-	220	-	455	1015
537	四ズ	.306	218	-	-	-	*	*	*
537	ヨボウ	.306	-	-	-	139	-	*	*

見出し	使用率 %	各層での順位					主友での順位	
		衣	食	経	健・美	他	大用記 事	全記 事
576 アタタカイ	.287	*	*	-	*	-	812	918
576 イシヤ	.287	-	-	-	156	-	*	*
576 オチル	.287	*	*	-	*	*	974	799
576 カカエリ・ル	.287	*	-	*	*	*	974	63
576 カキ	.287	-	111	-	-	-	*	*
576 カザリ・ル	.287	*	*	-	*	*	974	1446
576 カタガミ	.287	218	-	-	-	-	141	389
576 キザミ・ム	.287	-	117	-	-	*	401	837
576 クロザトウ	.287	-	-	-	156	-	974	2176
576 クショウスイ	.287	-	-	*	164	-	812	1808
576 コオールドクリイム〔化粧品〕	.287	-	-	-	156	-	694	1446
576 コロモ〔てんぶらの〕	.287	-	117	*	-	-	455	1066
576 シアゲ	.287	382	*	-	*	*	371	918
576 シズカ	.287	-	*	-	*	*	544	301
576 センチ	.287	382	*	-	-	*	*	*
576 十五	.287	339	-	-	*	*	216	498
576 ススミ・ム	.287	-	*	-	247	*	812	633
576 ソトマワリ	.287	218	-	-	-	-	587	1351
576 ソロエル	.287	382	*	-	*	*	455	799
576 タケ	.287	*	*	-	*	100	*	*
576 タテアワセズ	.287	218	*	-	-	-	-	-
576 チュウイ	.287	*	*	-	*	*	352	799
576 二十	.287	229	-	-	*	-	371	918
576 ノリ	.287	-	111	-	-	-	587	1351
576 ハ	.287	-	-	-	156	-	*	1267
576 ハオリ	.287	249	-	-	-	*	-	*
576 ハサミ・ム	.287	*	*	-	*	*	812	1661
576 ハスン	.287	249	-	-	-	*	-	*
576 パン	.287	-	161	-	*	*	318	677
576 ヒ	.287	*	-	*	*	*	252	69
576 ヒトリ	.287	-	-	*	*	*	334	99
576 フクミ・ム	.287	*	*	*	247	-	746	918
576 ホウチヨウ	.287	-	111	-	-	-	*	*
576 ホウレンソウ	.287	-	117	-	*	-	638	1446
576 マチ	.287	218	-	-	-	-	*	*
576 ムカシ	.287	-	*	-	*	*	401	194
576 モチロン	.287	*	*	*	281	*	486	440
576 ヨウジャク	.287	218	-	-	-	-	*	*
576 ヨセ	.287	*	-	-	-	*	900	772
576 リョウガワ	.287	229	-	-	*	-	401	772
576 ワスレル	.287	*	-	*	*	*	*	230
617 イタミ	.268	-	-	-	178	*	974	1808
617 一・五センチ	.268	229	-	-	-	-	371	918
617 一プ	.268	278	*	*	-	-	*	*
617 一スン	.268	249	*	-	-	-	*	*
617 ウシロチュウオウ	.268	229	-	-	-	-	432	1015
617 オモテミゴロ	.268	229	-	-	-	-	544	1267
617 オリヤマセン	.268	229	-	-	-	-	*	*
617 オンド	.268	*	*	-	281	-	*	*
617 キケン	.268	-	-	-	164	-	812	706
617 九十センチ	.268	249	-	-	-	*	-	-
617 クラウン	.268	229	-	-	-	-	-	-
617 サガリ・ル	.268	*	-	-	*	*	746	1267
617 ジカン	.268	-	*	-	247	*	271	260
617 ジョウブ	.268	278	-	-	*	*	*	*

順位	見出し	使用率 %	各 属 で の 順 位					主 友 で の 順 位		
			衣	食	経	健・美	他	実用記 事	全 事 記 で	
617	スプウン	spoon	.268	-	-	-	-	56	*	*
617	スベテ		.268	*	-	*	*	*	318	227
617	セアキ	背明	.268	229	-	-	-	-	*	*
617	セイズ	製図	.268	229	-	-	-	-	258	652
617	ソウトウ	相当	.268	-	*	*	281	*	455	375
617	ソナナ	(指)	.268	-	*	-	*	*	371	110
617	タチ・ッ	経	.268	-	*	-	247	*	401	389
617	チャサジ	茶匙	.268	*	*	-	*	-	*	*
617	チャック		.268	229	-	-	-	-	-	-
617	ドウ	胴	.268	*	-	-	-	71	812	1808
617	トケル	溶	.268	*	185	-	*	*	*	*
617	トレル	取	.268	-	*	-	*	*	455	677
617	ナキ・ク	泣・鳴	.268	-	-	*	195	*	*	254
617	ナス	[植物]	.268	-	117	-	-	-	974	2176
617	ニ	[記号]	.268	303	-	-	*	-	371	918
617	ニスン	二寸	.268	229	-	-	-	-	*	*
617	ネットウ	熱湯	.268	-	161	-	*	-	544	1267
617	バイヤステエブ		.268	229	-	-	-	-	*	*
617	ハカリ・ル	計・量・測	.268	278	-	-	*	-	301	614
617	バシヨ	場所	.268	*	*	-	*	*	455	566
617	八カイ	八回	.268	229	-	-	-	-	*	*
617	八センチ	8cm	.268	278	-	-	-	*	746	1661
617	ヒカエル	控	.268	249	-	-	*	-	271	614
617	ベンリ	便利	.268	*	*	-	*	*	746	1196
617	マダ	未	.268	*	-	*	281	*	271	111
617	マチ・ッ	待	.268	*	-	-	*	83	974	230
617	マツダク	真直	.268	*	-	-	*	-	*	1808
617	マツタク	全	.268	*	*	-	195	-	746	463
617	ミギテ	右手	.268	-	*	-	*	100	*	1984
617	ムネ	胸	.268	*	-	-	*	*	812	152
617	モットモ	最	.268	*	*	-	*	*	334	440
617	ユ(オ)	御湯	.268	*	*	-	195	-	*	*
617	リボン	四段	.268	229	-	-	-	*	974	2176
617	レエス	lace	.268	*	-	-	-	71	900	1808
666	アガリ・ル	上	.249	*	*	-	281	*	587	285
666	アキ	秋	.249	-	*	-	*	*	516	515
666	一(ダイ)	第一	.249	*	-	*	*	*	*	874
666	ウラソデ	裏袖	.249	249	-	-	-	-	*	*
666	オコナイ・ウ	行	.249	*	-	-	281	-	544	652
666	オナカ	腹	.249	*	-	-	220	*	*	1446
666	オリ	折	.249	303	-	-	*	-	*	1066
666	カイ・ウ	折買	.249	*	*	*	*	*	371	274
666	カギリ・ル	限利	.249	-	*	*	*	*	*	1066
666	キキ・ク	利	.249	*	*	-	281	-	455	652
666	キョウシ・スル	供	.249	-	128	-	-	-	*	*
666	クウキ	気	.249	-	*	-	281	-	*	1351
666	コウカテキ	効果的	.249	*	-	-	*	*	974	1808
666	ゴクボソ	極細	.249	249	-	-	-	-	*	*
666	コトバ	言葉	.249	-	*	*	*	83	544	157
666	コノミ	好	.249	*	*	-	*	*	401	918
666	五リン	五厘[寸法]	.249	249	-	-	-	-	-	-
666	シカも	(接)	.249	*	-	-	*	*	900	370
666	ジャケット		.249	249	-	-	-	-	*	*
666	十八センチ	18cm	.249	278	-	-	-	-	*	*

順位	見出し	使用率 %	各層での順位					主友での順位	
			衣	食	経	健・美	他	実用記 事	全記 事
666	十六	.249	278	-	-	-	*	587	1196
666	ショウガ	.249	-	128	-	-	-	587	1351
666	ズカイ	.249	278	*	-	-	-	-	-
666	セヌイ	.249	249	-	-	-	-	*	*
666	センセイ	.249	-	-	-	220	*	812	113
666	ソデグリ	.249	249	-	-	-	-	432	1015
666	タデジ	.249	249	-	-	-	-	*	*
666	ツケカタ	.249	339	-	-	-	*	812	1808
666	ツヤ	.249	-	-	-	195	*	974	1984
666	デスから	.249	*	-	-	-	*	974	1126
666	トオリ	.249	*	-	*	*	*	746	740
666	トカシ・ス	.249	-	*	-	*	-	638	1446
666	ノコリ・ル	.249	*	*	*	*	-	401	352
666	ハギアワセル	.249	249	-	-	-	-	*	*
666	ハザシ	.249	249	-	-	-	-	*	*
666	ハナシ・ス	.249	*	*	-	*	-	*	1808
666	ハル	.249	382	*	-	*	*	432	341
666	ヒカエ	.249	-	-	-	-	65	*	*
666	ヒキニク	.249	-	128	-	-	-	812	1808
666	ヒタシ・ス	.249	*	*	*	*	-	352	837
666	フキ	.249	-	128	-	-	-	*	*
666	ニツオリ	.249	*	-	-	-	*	900	1984
666	フリル	.249	303	-	-	-	*	587	1351
666	ベルト	.249	278	-	-	-	*	238	591
666	マエウシロミゴロ	.249	249	-	-	-	-	-	-
666	マユ	.249	-	-	-	195	*	*	1351
666	ミハバ	.249	249	-	-	-	-	-	-
666	メリヤスツナギ	.249	249	-	-	-	-	-	-
666	モトメル	.249	*	*	-	*	*	638	614
666	ヨワイ	.249	*	*	-	*	*	*	969
716	アソビ・ブ	.230	-	-	*	*	*	638	469
716	アラワレル	.230	-	-	*	*	*	*	440
716	イエル	.230	*	*	*	*	*	371	375
716	イカシ・ス	.230	*	*	-	*	-	516	969
716	一ゴウ	.230	-	161	*	*	-	352	799
716	ウツクシサ	.230	-	-	-	*	*	*	1066
716	ウワマエタテ	.230	278	-	-	-	-	-	-
716	エダ	.230	-	-	-	*	*	*	*
716	オオキサ	.230	*	*	-	*	*	587	1126
716	オリヤマ	.230	278	-	-	-	-	544	1267
716	カエツテ	.230	*	*	-	*	*	*	614
716	カワリ	.230	*	*	-	*	*	900	633
716	クチヌノ	.230	278	-	-	-	-	-	-
716	グッと	.230	*	*	*	*	-	*	1661
716	クフウ	.230	*	-	*	*	*	812	1351
716	クロイ	.230	*	*	-	281	-	900	918
716	ケズリ・ル	.230	*	*	-	*	-	638	1351
716	五ズ	.230	339	-	-	-	*	587	1351
716	サラ	.230	-	*	-	-	*	812	1539
716	ザル	.230	-	133	-	-	-	974	2176
716	三ボン	.230	*	*	-	-	*	*	*
716	シカタ	.230	*	-	-	*	*	974	874
716	シキユウ	.230	-	-	-	195	-	-	-
716	シシユウ	.230	303	-	-	-	*	-	-
716	シタマエ	.230	278	-	-	-	-	371	918

順位	見出し	使用率 %	各層での順位					主友での順位	
			衣	食	経	健・美	他	実用記 事で	全記 事で
716	シッカリ	.230	*	*	-	*	*	974	918
716	十九センチ	.230	278	-	-	-	-	*	*
716	十三センチ	.230	278	-	-	-	-	*	*
716	十八	.230	303	-	-	-	-	694	1446
716	ショウジョウ 症状	.230	-	-	-	220	*	812	1808
716	ショクジ	.230	-	-	-	281	-	638	515
716	シルシ・ス	.230	303	-	-	*	-	432	706
716	スリ・ル	.230	-	161	-	*	*	*	*
716	ゼツタイ	.230	-	*	*	*	*	900	740
716	ソコ	.230	*	*	*	-	*	371	419
716	タキ・タ	.230	-	133	-	-	-	*	*
716	チュウシン	.230	*	*	-	*	-	432	614
716	テバヤイ	.230	*	*	-	*	*	812	1539
716	テン	.230	*	*	-	*	*	371	419
716	トウキョウ 東京 (地)	.230	-	*	-	*	*	516	141
716	トジバリ	.230	278	-	-	-	-	-	-
716	ナガギ	.230	278	-	-	-	-	*	*
716	二十センチ	.230	303	*	-	-	-	*	*
716	ヌイトメル	.230	*	-	-	-	*	*	*
716	ハイ	.230	-	-	-	195	-	-	-
716	バイキン	.230	-	-	-	195	-	-	-
716	ハチミツ	.230	-	-	-	195	-	*	*
716	ヒケツ	.230	*	*	-	*	*	*	1808
716	ヒダ	.230	303	-	-	*	-	*	*
716	ヒダリ	.230	*	-	-	*	*	*	677
716	フキン	.230	-	*	-	*	-	812	1808
716	フクロ	.230	*	-	-	*	*	638	1066
716	フライパン	.230	-	133	-	-	-	*	*
716	ヘリ・ル	.230	-	-	-	247	*	*	1661
716	ヘンカ	.230	-	-	-	247	*	*	1661
716	マイニチ	.230	-	-	*	*	*	455	431
716	ママ	.230	-	-	-	220	*	*	*
716	マワリ	.230	*	-	-	*	*	638	799
716	ミギ	.230	*	*	-	*	*	900	591
716	メダチ・ッ	.230	*	-	-	*	*	*	1661
716	モウシ・ス	.230	*	*	-	*	*	544	409
716	ユ	.230	-	147	*	-	-	638	1015
716	ヨウイ	.230	-	147	-	*	-	*	1351
716	ヨロコビ・ブ	.230	-	*	-	*	*	352	312
716	リョウテ	.230	-	*	-	*	*	*	1808
716	ワキセン	.230	278	-	-	-	-	301	772
782	アメリカ	.211	-	*	-	*	*	*	170
782	アレ	.211	-	*	-	*	*	812	352
782	一カゲツ	.211	-	-	-	*	*	974	446
782	一シャク	.211	339	-	-	-	*	-	-
782	ウシナイ・ウ	.211	-	-	-	*	*	*	652
782	ウスジ	.211	*	-	-	-	*	*	*
782	ウラエリ	.211	303	-	-	-	-	*	*
782	ウラカフス	.211	303	-	-	-	-	*	*
782	エガキ・ク	.211	*	-	-	*	*	*	1066
782	オシロイ	.211	-	-	-	220	-	*	*
782	オビ	.211	339	-	-	*	-	*	*
782	カガリ・ル	.211	303	-	-	-	-	*	*
782	カク	.211	*	*	*	*	*	301	535
782	カタガエシ・ス	.211	303	-	-	-	-	694	1539

順位	見出し	使用率 %	各層での順位					主友での順位		
			衣	食	経	健・美	他	実用記 事	全記 事	
782	キャクイ	客位	.211	-	-	-	-	77	*	*
782	キリカエ	切替線	.211	303	-	-	-	-	*	*
782	クリコシ	繰越	.211	303	-	-	-	-	*	*
782	ゲツケイ	月経	.211	-	-	-	220	-	-	-
782	五シヤク	五尺	.211	-	185	*	*	-	*	*
782	サイショ	最初	.211	*	*	-	*	*	293	268
782	三コ	三個	.211	*	*	*	*	-	812	1808
782	三十二メ	三二目	.211	303	-	-	-	-	*	*
782	三十四メ	三四目	.211	303	-	-	-	-	974	2176
782	三・五センチ	3.5cm	.211	339	-	-	-	*	*	*
782	四十八メ	四八目	.211	303	-	-	-	-	*	*
782	シセイ	姿勢	.211	-	-	-	247	*	-	*
782	ジナオシ	地直	.211	303	-	-	-	-	-	-
782	シミ	汚点	.211	*	-	-	281	-	*	*
782	シメル	締	.211	*	-	-	*	*	638	1267
782	十九		.211	339	-	-	-	*	812	1446
782	シンパイ	心配	.211	*	-	-	*	*	638	706
782	ズツと	(写)	.211	*	-	-	*	*	*	677
782	セイカツ	生活	.211	-	-	*	-	*	544	133
782	ソウダンシ・スル	相談	.211	-	-	-	281	*	*	1446
782	タイ	(魚)	.211	-	161	-	*	-	*	*
782	タイテイ	大抵	.211	-	-	-	281	*	694	1015
782	タイド	態度	.211	-	-	*	-	83	*	633
782	タチ・ッ	立・発	.211	*	*	-	*	*	544	131
782	タテル	立・建	.211	*	-	*	*	*	334	274
782	タリル	足	.211	*	*	*	*	-	974	1066
782	チイズ	cheese	.211	-	147	-	-	-	*	*
782	チヂメル	縮	.211	382	-	-	-	*	*	1661
782	ツギ・グ	注	.211	-	*	-	-	*	*	*
782	ツワリ	悪阻	.211	-	-	-	220	-	-	-
782	テイレ	手入	.211	-	-	-	220	-	*	2176
782	テンブラ		.211	-	185	*	-	-	*	1984
782	ドチラ	(指)	.211	*	*	-	*	*	*	1196
782	トマリ・ル	止・留・泊	.211	*	-	-	281	-	*	677
782	ナイガイ	内外	.211	339	-	*	-	-	*	*
782	七メ	七目	.211	303	-	-	-	-	*	*
782	ヌイチヂメル	縫縮	.211	*	-	-	-	*	900	1984
782	ハジメテ	(副)	.211	-	-	-	247	*	812	274
782	ヒョウ	評	.211	-	*	*	*	-	*	207
782	フクソウ	服装	.211	*	-	-	*	*	*	1196
782	フタタビ	再	.211	*	*	-	*	*	*	874
782	ヘラツケ	(裁縫)	.211	303	-	-	-	-	-	-
782	ホ	(記号)	.211	*	-	-	*	-	486	1126
782	ホオ	頬	.211	-	*	-	281	-	812	535
782	ホシノリ	乾海苔	.211	-	147	-	-	-	*	*
782	マ	間	.211	*	-	-	247	-	587	265
782	マエミ	前身	.211	303	-	-	-	-	*	*
782	マタガミ	股上	.211	303	-	-	-	-	*	*
782	マツリツケル	纏附	.211	382	-	-	-	*	318	799
782	ミズイロ	水色	.211	*	-	-	-	*	*	*
782	ムズカシイ		.211	*	*	-	*	*	544	652
782	モウハツ	毛髪	.211	-	-	-	247	*	-	-
782	モドシ・ス	戻	.211	*	185	-	*	-	812	1539
782	ヨウグ	用具	.211	303	-	-	-	*	*	*
782	四ツ		.211	-	*	-	*	*	*	1808

順位	見出し	使用率 %	各層での順位					主友での順位		
			衣	食	経	健・美	他	実用記 事	全記 事	
782	四メ	四目	.211	303	-	-	-	-	455	1066
782	ヨル	夜	.211	-	-	*	*	*	516	292
782	レンコン	蓮根	.211	-	161	-	*	-	*	*
854	アキドマリ	明止	.191	339	-	-	-	-	371	918
854	アセ	汗	.191	*	-	-	231	-	*	*
854	アツサ	厚	.191	-	161	-	-	-	-	*
854	イガイ	以外	.191	-	*	*	*	*	587	535
854	一シュー	一週間	.191	-	*	*	*	*	*	1661
854	イリ・ル	要	.191	-	-	-	*	*	*	1126
854	イワシ	[魚]	.191	-	*	*	*	*	*	*
854	ウチ	家	.191	-	-	-	-	83	*	352
854	ウラメリヤス	裏一	.191	339	-	-	-	-	-	-
854	ウワギ	上衣	.191	339	-	-	-	-	974	1351
854	エビ	[動物]	.191	-	*	-	*	*	*	*
854	エリカタ	衿肩	.191	339	-	-	-	-	-	-
854	オリサキ	折先	.191	339	-	-	-	-	*	*
854	オンナ	女	.191	*	-	*	*	*	*	75
854	カオ(オ)	御顔	.191	-	-	-	247	-	900	1661
854	ガラ	柄	.191	339	-	-	-	-	*	*
854	キセツ	季節	.191	-	*	-	*	*	638	1267
854	キノメ	木芽	.191	-	161	-	-	-	*	*
854	キメル	決	.191	*	-	-	*	*	271	396
854	キノ	着物	.191	*	-	-	*	*	432	498
854	グルリと	(写)	.191	*	*	-	-	*	-	*
854	クロ	黒	.191	339	-	-	-	-	900	1661
854	ゲエジ	guage	.191	339	-	-	-	-	-	-
854	ケツエキ	血液	.191	-	-	-	247	-	*	1539
854	コオヒイ	coffee	.191	-	*	-	*	*	*	1984
854	コシ・ス	漉	.191	-	*	-	*	-	*	*
854	コスリ・ル	擦	.191	-	*	-	*	-	*	*
854	コナオシロイ	粉白粉	.191	-	-	-	247	-	*	*
854	ゴムアミ	一編	.191	339	-	-	-	-	181	469
854	サシツカエ	差支	.191	*	-	-	*	*	*	*
854	ザブトン	座蒲団	.191	-	-	-	-	83	-	*
854	サマシ・ス	冷	.191	-	*	-	*	*	*	*
854	三バイ	三杯	.191	-	161	-	-	-	*	*
854	三マイ	三枚	.191	*	*	-	*	*	*	*
854	シュウカン	習慣	.191	-	-	*	*	*	812	1267
854	シュジュツ	手術	.191	-	-	-	247	-	*	*
854	ショクヨク	食欲	.191	-	-	-	231	*	746	1539
854	セエタア	前段	.191	382	-	-	*	-	*	2176
854	ゼンダン	前段	.191	339	-	-	-	-	638	1351
854	ソエ	副 [活花]	.191	-	-	-	-	83	-	-
854	タイジ	胎児	.191	-	-	-	247	-	-	-
854	ダイドコロ	台所	.191	-	-	-	*	*	746	874
854	タック	[洋裁]	.191	339	-	-	-	-	*	*
854	ダッシメン	脱脂綿	.191	-	*	-	231	-	*	*
854	ダレ	誰	.191	-	-	*	*	*	401	145
854	チュウ	中	.191	*	*	-	-	*	-	*
854	チュウビ	中火	.191	-	161	-	-	-	-	-
854	チョクケイ	直径	.191	*	*	-	*	*	*	*
854	ツリヒモ	吊紐	.191	339	-	-	-	-	*	*
854	ツレル	[布などが]	.191	339	-	-	-	-	*	*
854	テアシ	手足	.191	-	-	-	231	*	*	*
854	デザイン		.191	382	-	-	-	*	900	1539

順位	見出し	使用率 %	各層での順位					主友での順位		
			衣	食	経	健・美	他	表用記 事	全記 事	
854	トキ・ク	溶	.191	-	185	-	*	-	900	1984
854	トニカク	(副)	.191	-	-	-	*	*	*	874
854	トリ	鶏肉	.191	-	161	-	-	-	*	*
854	ニク	(魚)	.191	-	*	*	-	*	238	566
854	ニシン		.191	-	*	-	*	-	*	*
854	ニトカシ・ス	煮溶	.191	-	*	-	*	-	*	*
854	ニンニク	[植物]	.191	-	*	-	*	-	*	*
854	ネギ	[植物]	.191	-	161	-	-	-	132	341
854	ノコリ	残	.191	*	*	-	*	-	587	1126
854	ノド	喉	.191	-	*	*	*	-	*	1808
854	ノリ	糊	.191	*	-	-	-	*	746	1539
854	ハ	葉	.191	-	*	-	-	*	432	799
854	バック	[美容]	.191	-	-	-	247	-	-	-
854	ハナシ(オ)	御話	.191	-	*	*	*	*	974	652
854	ハンタイ	反対	.191	*	*	-	*	-	516	591
854	ハンドバッグ		.191	*	-	-	*	*	*	1446
854	ヒタイ	額	.191	-	-	-	247	-	974	1126
854	ビン	瓶	.191	-	*	-	*	-	*	*
854	フジン	婦人	.191	*	-	-	*	*	638	236
854	フトイ	太	.191	*	*	-	*	*	*	*
854	フェ	冬	.191	*	*	-	*	*	455	614
854	ブラシ		.191	*	*	-	281	-	*	*
854	ブン	分	.191	*	*	-	*	*	544	874
854	ボウシ	帽子	.191	*	-	-	*	*	974	772
854	ホルモン		.191	-	-	-	247	-	*	*
854	マルイ	丸	.191	*	*	-	*	-	974	1267
854	ムカイ・ウ	向	.191	*	-	*	*	-	*	485
854	ムシ・ス	蒸	.191	-	*	*	*	-	974	1984
854	メリヤス		.191	339	-	-	-	-	*	*
854	モチダシ	持出	.191	339	-	-	-	-	544	1267
854	モンダイ	問題	.191	*	-	*	*	*	544	254
854	ヤクエダ	(活花)	.191	-	-	-	-	83	*	*
854	四十センチ	40cm	.191	339	-	-	-	-	-	-
854	リュウザン	流産	.191	-	-	-	247	-	-	-
854	リョウシ・スル	利用	.191	*	*	*	*	*	432	706
854	リョウメン	両面	.191	-	161	-	-	-	*	1984
854	〇・二		.191	339	-	-	-	-	401	969
854	〇・八		.191	339	-	-	-	-	*	*
854	六ス	六寸	.191	339	-	-	-	-	*	*
854	六ブ	六分	.191	382	-	-	*	-	-	-
854	六メ	六目	.191	339	-	-	-	-	455	1066
854	ワキアキ	脇明	.191	339	-	-	-	-	638	1446
854	ワキタケ	脇丈	.191	339	-	-	-	-	*	*
854	ワン	腕	.191	-	161	-	-	-	*	*
854	〃	[くりかえし記号]	.191	339	-	-	-	-	*	*
951	アの	(指)	.172	-	-	*	*	*	974	79
951	アク	灰汁	.172	-	185	-	-	-	*	*
951	アタリ・ル	当	.172	*	*	-	-	*	371	370
951	イクラ	幾	.172	-	*	*	*	*	544	341
951	イタミ・ム	痛・損	.172	*	*	-	*	-	*	*
951	一ネン	一年	.172	-	-	*	*	*	*	614
951	イミ	意味	.172	*	-	-	*	*	900	440
951	イワイ(オ)	御祝	.172	*	-	-	-	*	-	*
951	ウキ・ク	浮生	.172	*	*	-	*	-	812	1196
951	ウマレル		.172	-	-	*	*	!	516	230

順位	見出し	使用率 %	各層での順位					主友での順位	
			衣	食	経	健・美	他	実用記事	全記事
951	ウラアミ	.172	382	-	-	-	-	**	*
951	ウワマエ	.172	382	-	-	-	-	516	1196
951	エ	.172	*	-	-	*	*	**	874
951	エリサキ	.172	382	-	-	-	-	**	*
951	オクミ	.172	382	-	-	-	-	**	*
951	オシイレ	.172	-	-	-	-	100	900	1984
951	オモテウラ	.172	382	-	-	-	-	-	-
951	オワリ・ル	.172	*	-	-	*	*	812	535
951	カキマワシ・ス	.172	-	*	*	*	*	**	*
951	ガクコウ	.172	-	-	-	-	100	252	274
951	カタサガリ	.172	382	-	-	-	-	-	-
951	カタヌノ	.172	382	-	-	-	-	-	-
951	カップ	.172	-	185	-	-	-	-	-
951	カド	.172	382	-	-	-	-	900	1808
951	カナグシ	.172	-	185	-	-	-	**	*
951	カニ	.172	-	*	-	-	*	-	-
951	カボセル	.172	*	-	-	*	*	**	2176
951	カボチャ	.172	-	185	-	-	-	**	*
951	カミ	.172	*	-	-	*	*	516	918
951	キシヤ	.172	-	*	-	-	*	812	194
951	キャク	.172	-	-	-	-	100	**	1126
951	キュウカワ	.172	-	-	-	-	100	-	-
951	キリヒラキ・ク	.172	382	-	-	-	-	638	1267
951	キリミ	.172	-	185	-	-	-	**	*
951	クケル	.172	382	-	-	-	-	**	*
951	クツ	.172	*	-	*	*	*	**	1446
951	ケショウヒン	.172	-	-	-	281	-	**	*
951	ケツカン	.172	-	-	-	281	-	**	*
951	コオト	.172	*	-	-	-	*	**	*
951	ココロガケル	.172	-	-	-	*	*	**	*
951	コツ	.172	-	185	-	-	-	974	1984
951	五ニブン	.172	-	185	-	-	-	-	-
951	コマリ・ル	.172	*	-	-	*	*	974	375
951	サケ	.172	-	*	-	*	-	-	-
951	サヨウ	.172	-	-	-	281	-	**	*
951	サラシ・ス	.172	-	*	-	*	-	**	*
951	サンショウシ・スル	.172	*	-	-	*	-	202	515
951	ジキ	.172	-	*	-	*	-	**	1808
951	シゲキ	.172	-	-	-	281	-	**	*
951	四十五ド	.172	-	-	-	-	100	**	*
951	シタガッテ	.172	*	-	-	*	-	812	1015
951	七十二センチ	.172	382	-	-	-	-	**	*
951	シタテル	.172	*	*	-	-	*	-	1984
951	シツレイ	.172	-	-	*	*	*	**	2176
951	ジハダ	.172	-	*	-	*	-	-	-
951	ジブン(ゴ)	.172	*	-	-	*	-	**	1446
951	十一メ	.172	382	-	-	-	-	**	*
951	十七メ	.172	382	-	-	-	-	**	*
951	十二メ	.172	382	-	-	-	-	**	*
951	十四メ	.172	382	-	-	-	-	**	*
951	ジュンジョ	.172	*	-	-	-	*	**	*
951	ショウ	.172	*	*	*	-	*	**	*
951	ショウシ・スル	.172	*	*	-	*	*	**	*
951	ジョウタイ	.172	-	-	-	281	-	**	1126
951	ジョウブ	.172	*	-	-	*	*	**	2176

順位	見出し	使用率 %	各層での順位					主友での順位		
			衣	食	経	健・美	他	実用記 事	全記 事	
951	ジョセイ	女性	.172	-	-	-	*	*	*	305
951	スウツ	(衣服)	.172	*	*	-	*	*	*	*
951	スウブ		.172	-	*	-	*	*	*	1984
951	スキ	好	.172	-	*	-	*	*	*	332
951	スタイル		.172	*	-	-	*	-	*	1984
951	スナップ		.172	382	-	-	-	-	401	969
951	スリコミ・ム		.172	-	*	-	*	-	*	*
951	センガン	洗顔	.172	-	-	-	281	-	*	*
951	タショウ	多少	.172	*	-	-	*	-	*	1196
951	タチオトシ・ス	裁落	.172	382	-	-	-	-	*	*
951	タモチ・ッ	保	.172	-	*	*	*	-	*	1984
951	チカイ	近	.172	*	-	-	*	*	746	324
951	チカク	近 (名)	.172	-	-	*	*	*	*	614
951	チュウオウヨリ	中央寄	.172	382	-	-	-	-	*	*
951	ツマ	妻	.172	-	-	*	*	*	187	67
951	デ	出	.172	382	-	-	-	-	544	1196
951	ドウスン	同寸	.172	382	-	-	-	-	587	1351
951	トキドキ	時々	.172	*	*	-	*	-	318	396
951	ドコ	(指)	.172	-	-	-	*	*	516	138
951	トチュウ	途中	.172	*	*	-	*	*	*	1446
951	ナナメ	斜	.172	*	*	-	-	*	*	1984
951	ナリガチ		.172	-	-	-	*	*	*	*
951	二十五メ	二五目	.172	382	-	-	-	-	*	*
951	二十八センチ	28cm	.172	382	-	-	-	-	*	*
951	二十メ	二〇目	.172	382	-	-	-	-	*	*
951	二十モンメ	二〇忽	.172	-	185	-	-	-	*	*
951	ニューウガク	入学	.172	-	-	-	-	100	*	*
951	ヌノメ	布目	.172	382	-	-	-	-	455	1066
951	ノチ	後乗	.172	-	*	-	*	*	812	419
951	ノリ・ル	乗	.172	-	*	*	*	-	*	332
951	ハゲシイ	激	.172	-	-	-	281	-	974	498
951	ハセガワ	長谷川(人)	.172	-	185	-	-	-	-	-
951	ハナレル	離	.172	*	*	-	-	*	*	677
951	ハラ	腹	.172	-	*	*	*	*	*	677
951	ヒクイ	低	.172	*	*	-	*	-	*	1351
951	ヒダリテ	左手	.172	-	*	-	*	*	*	*
951	一メゴム	(編物)	.172	382	-	-	-	-	*	*
951	百モンメ	一〇〇忽	.172	-	*	-	*	-	974	2176
951	ヒョウメン	表面	.172	-	*	-	*	-	*	*
951	ピンク	pink	.172	*	-	-	*	*	*	2176
951	フウド	hood	.172	382	-	-	-	-	-	-
951	フキ・ク	拭	.172	-	*	-	*	*	*	1196
951	フケツ	不潔	.172	-	-	-	281	-	-	*
951	フトリ・ル	肥	.172	382	-	-	*	-	*	*
951	フリカゲル	振掛	.172	-	*	-	*	-	*	*
951	ブルウ	blue	.172	382	-	-	-	-	*	*
951	ホオベニ	頬紅	.172	-	-	-	281	-	*	*
951	ボク	(代)	.172	-	-	-	281	-	*	103
951	マエヨオク	前(洋裁)	.172	382	-	-	-	-	*	*
951	マシメシ・スル	増目	.172	382	-	-	-	-	*	*
951	マタシタ	股下	.172	*	-	-	-	*	*	*
951	マンナカ	真中	.172	*	*	-	*	-	*	1539
951	ミズアライシ・スル	水洗	.172	*	*	-	-	-	*	*
951	ミナ	皆	.172	*	*	-	*	*	812	469
951	モツと		.172	-	*	-	*	*	*	591

順位	見出し	使用率 %	各層での順位					主友での順位	
			衣	食	経	健・美	他	実用記事で	全記事で
951	モドリ・ル	.172	*	*	-	-	*	*	799
951	モリバナ	.172	-	-	-	-	100	*	*
951	ユックリ	.172	-	*	-	-	*	*	1661
951	ヨウソウ	.172	*	-	-	*	*	*	1808
951	ヨブン	.172	*	-	*	*	*	*	*
951	四スシ	.172	382	-	-	-	-	-	-
951	ラク	.172	*	*	*	*	*	746	874
951	○・三	.172	382	-	-	-	-	*	*
951	ワギリ	.172	-	185	-	-	-	-	-

3.42 全記事表

『主婦之友』全記事での使用率順語彙表として第4表を掲げる。表に関する注意は §3.43に譲る。

3.43 層別表

ここに掲げる層別の使用率順語彙表の種類は、先に §3.23 (I) でも触れたが、再び述べて置く。

	主婦之友	婦人生活
衣生活	第5.1表	第5.2表
食生活	第6.1表	第6.1表
衛生美容	第7.1表	第7.2表
特別読物	第8表	—
小説	第9表	—

これらの表では次の点だけ注意しよう。

1) 表頭に「実用記事順位」または「実用記事での順位」とある欄には、その雑誌の実用記事における順位を掲げた。また「相手順位」とある欄には、もう一方の雑誌の同じ記事別層における順位を掲げた。

2) これらの欄に用いた-および*の意味は §4.31の 3) と同じである。

3) 第8表で(また前項第4表で) 行間に点線のはいつている所の意味も、§4.31の 4) と同じである。

第4表 使用率順表(『主婦之友』全記事)

順位	見出し	使用率 %	実用記事での順位	順位	見出し	使用率	実用記事での順位
1	シ・スル	19.235	1	56	カノジョ	1.405	*
2	イル	17.275	7	56	四	1.405	18
3	アリ・ル	14.253	5	56	ハハ	1.405	*
4	イイ・ウ	12.225	8	59	ツクリ・ル	1.343	34
5	ナリ・ル	11.163	2	60	ナリ・ル	1.329	87
6	コト	10.937	3	60	ココ	1.329	154
7	ナイ	8.956	12	62	アナタ	1.323	216
8	ソノ	7.353	10	63	カエリ・ル	1.288	974
9	モノ	7.140	4	64	イキ・ク	1.275	318
10	ヨイ	6.606	6	64	ツ	1.275	83
11	キ・クル	5.414	39	66	ワカリ・ル	1.261	191
12	ワタクシ	5.352	61	67	ゴザリ・ル	1.254	432
13	ソレ	5.297	22	67	ツマ	1.254	187
14	コノ	4.872	14	69	カオ	1.247	258
15	トキ	4.029	13	69	ヒ	1.247	252
16	ミル	3.735	32	71	オナジ	1.240	58
17	オモイ・ウ	3.639	44	71	シカシ	1.240	258
18	コレ	3.543	15	73	ソして	1.213	145
19	ナニ	3.392	66	73	ツギ	1.213	26
20	ヒト	3.324	58	75	オンナ	1.179	*
21	トコロ	2.741	28	76	オオイ	1.151	55
22	一	2.563	9	76	カンガエル	1.151	134
23	デキル	2.522	23	76	ヨリ・ル	1.151	67
24	ドウ	2.378	75	79	アの	1.144	974
25	二	2.371	11	80	ハイリ・ル	1.138	148
26	ニキ・ク	2.357	72	81	ツキ・ク	1.117	166
27	シマイ・ウ	2.234	52	81	フタリ	1.117	900
28	ウエ	2.227	19	83	キキ・ク	1.110	258
28	オキ・ク	2.227	16	83	コウ	1.110	89
30	ナカ	2.193	48	85	キ	1.103	252
31	デル	2.165	63	85	クダサリ・ル	1.103	71
32	ツケル	2.069	17	85	ママ	1.103	102
33	タメ	2.056	42	88	オオキ・イ、な	1.083	105
34	ソウ	1.987	401	89	シリ・ル	1.076	352
34	マタ	1.987	35	90	イツ	1.055	208
36	イマ	1.980	134	90	カタ	1.055	83
37	マエ	1.932	30	90	ミズ	1.055	38
38	コドモ	1.836	35	93	スコシ	1.048	87
39	ジブン	1.816	148	94	アサ	1.035	48
40	カケル	1.720	24	95	オモテ	1.028	29
40	ハウ	1.720	41	96	ダシ・ス	1.014	63
42	ヤリ・ル	1.713	89	97	オトコ	1.007	*
43	モウ	1.651	141	97	コ	1.007	352
44	ココロ	1.638	216	99	アミ・ム	1.000	25
45	メ	1.624	85	99	ヒトリ	1.000	334
46	オット	1.610	191	101	ウチ	.994	112
47	クレル	1.604	238	101	ソコ	.994	238
48	テ	1.590	121	103	ボク	.987	*
49	イエ	1.576	105	104	アト	.980	109
50	イレル	1.556	21	105	ウラ	.973	30
51	カレ	1.460	*	105	五	.973	33
52	モチ・ッ	1.460	77	105	スグ	.973	154
53	三	1.432	20	108	ツカイ・ウ	.959	60
54	トリ・ル	1.425	46	108	ミネ	.959	432
55	バアイ	1.412	26	110	ソナ	.946	371

順位	見出し	使用率 %	実用記事での順位	順位	見出し	使用率 %	実用記事での順位
111	マダ	.911	271	165	シタ	.624	115
111	ワケ	.911	128	167	スガタ	.617	746
113	センセイ	.905	812	167	チョット	.617	301
113	一メ	.905	35	167	ハ	.617	62
115	シゴト	.898	95	170	アタエル	.610	121
116	ハナシ	.891	694	170	アメリカ	.610	*
117	アイダ	.884	139	170	カンジル	.610	900
117	カキ・ク	.884	75	170	ハヤイ	.610	371
119	アワセル	.877	45	170	ミゴロ	.610	61
119	六	.877	40	175	ワガ	.603	516
121	キモチ	.863	281	175	カズマ	.603	-
121	コエ	.863	*	177	ワカイ	.596	455
123	ニッポン	.857	638	178	カエシ・ス	.589	118
123	モライ・ウ	.857	258	179	チチ	.582	*
125	イタダキ・ク	.822	95	180	イケない	.576	401
126	アイ・ウツクシイ	.802	334	180	ウケル	.576	216
126	ウツクシイ	.802	166	180	トモ	.576	258
128	タイシ・スル	.795	173	183	コンナ	.569	544
129	ヌイシロ	.788	43	183	ホウホウ	.569	89
129	ヒル	.788	46	183	ホカ	.569	258
131	タチ・ッ	.774	544	186	イラッシャリ・ル	.562	587
131	ワルイカツ	.774	216	187	ジュウブン	.555	93
133	セイカツ	.761	544	187	ソデ	.555	69
134	アゲル	.754	191	189	キリ・ル	.548	121
135	ムスメ	.747	*	189	シレル	.548	694
136	七	.740	50	189	タ	.548	173
136	ドンナ	.740	191	189	ハタラキ・ク	.548	334
138	ドコ	.733	516	193	カテイ	.541	238
138	マズ	.733	68	194	一ド	.535	154
140	キョウ	.713	*	194	ウタ	.535	746
141	イジョウ	.706	93	194	キシヤ	.535	812
141	テイサイ <small>イ、な</small>	.706	162	194	ノミ・ム	.535	271
141	トウキョウ	.706	516	194	ヒキ・ク	.535	216
141	ホントウ	.706	694	194	ミチコ	.535	-
145	アル	.692	371	194	ムカシ	.535	401
145	ダレ	.692	401	201	アイテ	.528	*
145	ヌイ・ウ	.692	55	201	一ショ	.528	455
145	ハバ	.692	51	201	ウシロ	.528	115
149	イロ	.685	69	201	クワエル	.528	73
150	アマリ	.678	238	201	タダ	.528	544
150	ユウ	.678	54	201	ツキ・ク	.528	173
152	一パイ	.672	98	207	ゴ	.521	293
152	ムネ	.672	182	207	ヒョウ	.521	*
154	一・五	.665	52	209	アルキ・ク	.514	486
154	一バン	.665	208	209	九	.544	7J
154	コロ	.665	258	209	十	.514	79
157	イロイロ	.658	181	209	ナガイ	.514	301
157	コトバ	.658	544	209	フウフ	.514	352
157	ワタケシタチ	.658	352	214	オマエ	.507	*
160	カカリ・ル	.651	208	214	ハナ	.507	191
161	ニメ	.644	55	214	ミチ	.507	694
161	ミ	.644	455	217	アタマ	.500	401
163	ヤハリ	.637	352	217	シン	.500	77
164	ヒツヨウ	.630	124	217	フツウ	.500	127
165	ケッコン	.624	516	217	マエミゴロ	.500	73
					下姿		
					(副)		
					与		
					(地)		
					感早身頃		
					我		
					数馬 (人)		
					若婦・返		
					父不可		
					受共		
					方法		
					他		
					十分		
					袖切知		
					他		
					他家一度		
					歌		
					記者		
					飲引・挽		
					道子 (人)		
					昔		
					相手		
					(副)		
					後加		
					(副)		
					(about)		
					後評歩		
					長夫婦		
					(代)		
					花		
					道・途		
					頭芯		
					普通		
					前身頃		

順位	見出し	使用率 %	実用記事での順位	順位	見出し	使用率 %	実用記事での順位
324	ワキ	.370	128	375	○・五	.329	139
332	アカルイ	.363	694	375	ワ	.329	143
332	アシ	.363	301	375	ワタシ	.329	*
332	オサエル	.363	181	389	イカに	.322	*
332	カナラズ	.363	238	389	エエ	.322	-
					(副感)		
332	スキ	.363	*	389	カタガミ	.322	141
332	チガイ・ウ	.363	638	389	コンド	.322	638
332	ニンジン	.363	124	389	タチ・ツ	.322	401
332	ノリ・ル	.363	*	389	ハジメ	.322	401
332	マチ	.363	900	389	ムカエル	.322	*
					迎紙 今度 経初・始 迎		
341	アグリ	.356	-	396	イタシ・ス	.315	301
341	イクラ	.356	544	396	エイガ	.315	*
341	オモイ	.356	*	396	オイシイ	.315	173
341	カンジ	.356	252	396	オモイダシ・ス	.315	974
341	ショウキン	.356	-	396	キル	.315	812
					致映画 美味出 思出 着		
341	デモ	.356	*	396	キメル	.315	271
341	ネギ	.356	132	396	ゼンブ	.315	432
341	ノセル	.356	154	396	トキドキ	.315	318
341	ハル	.356	432	396	ナカナカ	.315	694
341	ヘヤ	.356	*	396	ノコシ・ス	.315	401
					決全部 時々 残 (副)		
341	ワライ・ウ	.356	*	396	ヒドイ	.315	486
352	アレ	.349	812	396	ミミ	.315	974
352	ウチ	.349	*	396	ヤキ・ク	.315	318
352	オトシ・ス	.349	191	409	アツイ	.308	432
352	カンタン	.349	187	409	エリグリ	.308	145
					耳焼熱・暑 袷剣		
352	サキ	.349	401	409	オリ・ル	.308	173
352	シャシン	.349	*	409	ソト	.308	746
352	十二	.349	154	409	タクサン	.308	486
352	スギル	.349	*	409	ナイシヨク	.308	173
352	ノコリ・ル	.349	401	409	二センチ	.308	145
					折外 沢山 内職 2 cm		
361	アカチャン	.343	173	409	ハズ	.308	900
361	オクリ・ル	.343	*	409	ヒトタチ	.308	*
361	キミ	.343	*	409	モウシ・スリ	.308	544
361	コウフク	.343	974	419	オッシュャウ	.302	*
361	ツヅキ・ク	.343	974	419	ショウショウ	.302	154
					管人達 申仰 少々		
361	テガミ	.343	*	419	セカイ	.302	*
361	トシ	.343	746	419	ソコ	.302	371
361	トメル	.343	162	419	テン	.302	371
361	ヒ	.343	230	419	ナカオモテ	.302	148
370	アタリ・ル	.336	371	419	ノチ	.302	812
					世界 底点 中表 後		
370	ウスイ	.336	162	419	ボウヤ	.302	*
370	シカも	.336	900	419	マツリ・ル	.302	148
370	ソバ	.336	*	419	マルデ	.302	*
370	ヒトビト	.336	*	419	ユメ	.302	*
375	アライ・ウ	.329	166	419	レンアイ	.302	-
					坊纏 夢 恋愛		
375	イエ	.329	371	431	ザイリョウ	.295	191
375	カエル	.329	202	431	シバラク	.295	*
375	コマリ・ル	.329	974	431	スツカリ	.295	486
375	ジツ	.329	974	431	ニッポンジン	.295	*
375	ソウトウ	.329	455	431	ブタイ	.295	*
					日本人 舞台		
375	ドウヨウ	.329	154	431	マイニチ	.295	455
375	ナツ	.329	281	431	ミツヤ	.295	-
375	ナミダ	.329	-	431	ミンナ	.295	*
375	ネル	.329	638	431	ヨロコビ	.295	900
375	ムスビ・フ	.329	301	440	アデル	.288	295
					毎日 満也 (人) 皆喜 当		

順位	見出し	使用率 %	実用記事の順位	順位	見出し	使用率 %	実用記事の順位
440	アラワレル	.288	*	485	ミシン	.260	203
440	イミ	.288	900	485	ムカイ・ウ	.260	*
440	オクサマ	.288	*	498	アカイ	.254	*
440	カタイ	.288	334	498	一ボウ	.254	544
440	スカアト	.288	208	498	カイシヤ	.254	974
440	フセドメル	.288	162	498	カタリ・ル	.254	-
440	ニツ	.288	334	498	キモノ	.254	432
440	モチロン	.288	486	498	キレ	.254	202
440	モットモ	.288	334	498	クリカエシ・ス	.254	486
440	ワケル	.238	301	498	十五	.254	216
451	アイシ・ス	.281	*	498	シロ	.254	208
451	アネ	.281	*	498	スミ・ム	.254	*
451	カゼ	.281	*	498	チガイ	.254	*
451	クチビル	.281	216	498	ハゲシイ	.254	974
451	コマカイ	.281	230	498	ヒロイ	.254	694
451	サシ・ス	.281	352	498	フネ	.254	*
451	ダアツ	.281	166	498	ベン	.254	191
451	トオシ・ス	.281	352	498	ヨウリョウ	.254	191
451	ナゼ	.281	*	498	ショウワ	.254	*
451	ニマイ	.281	166	515	アキ	.247	516
451	ベツ	.281	455	515	オク	.247	587
451	モト	.281	486	515	クニ	.247	694
463	アイ	.274	*	515	コタエル	.247	*
463	サア	.274	*	515	サンショウシ・ス	.247	202
463	マッタク	.274	746	515	ショクジ	.247	638
463	マド	.274	*	515	シンブン	.247	*
463	ブブン	.273	202	515	スンボウ	.247	202
463	ブラウス	.274	181	515	ソメル	.247	230
469	アソビ・ア	.267	638	515	ソレゾレ	.247	318
469	イ	.267	181	515	ダ	.247	*
469	イチ	.267	216	515	ダから	.247	*
469	オトウト	.267	746	515	トウジ	.247	*
469	カワ	.267	216	515	ナ	.247	*
469	クラ	.267	-	515	ナルベク	.247	301
469	クライ	.267	*	515	ハッキリ	.247	638
469	ゴムアミ	.267	181	515	マンジロウ	.247	-
469	シダイ	.267	*	515	ムリ	.247	587
469	ゼンタイ	.267	401	515	ヤメル	.247	*
469	タマゴ	.267	191	515	ユルシ・ス	.247	*
469	ツツミ・ム	.267	318	535	アンタ	.240	-
469	ツモリ	.267	*	535	イガイ	.240	587
469	ナサリ・ル	.267	587	535	オシエル	.240	638
469	ミナ	.267	812	535	オボエル	.240	746
469	ヤク	.267	371	535	オワリ・ル	.240	812
485	アタリ	.260	*	535	カク	.240	301
435	ウレシイ	.260	*	535	キシャ	.240	*
485	オコリ・ル	.260	318	535	ケッカ	.240	900
485	キューウ	.260	974	535	ケッコウ	.240	871
485	ケッソ	.260	694	535	ザイサン	.240	281
485	コイト	.260	-	535	三ニ	.240	871
485	シュウイ	.260	401	535	ジシン	.240	*
485	十一	.260	216	535	ショウセイ	.240	-
485	ダイタイ	.260	334	535	シラベル	.240	435
485	ハナシ・ス	.260	*	535	センソウ	.240	*
485	ヘラシ・ス	.260	202	535	タチ・ツ	.240	203

順位	見出し	使用率 %	実用記事での順位	順位	見出し	使用率 %	実用記事での順位
535	ツミ	.240	*	591	ハンタイ	.226	516
535	トオリ・ル	.240	516	591	フクロギレ	.226	230
535	ナガサ	.240	238	591	ベルト	.226	238
535	ハクシ	.240	-	591	ミギ	.226	900
535	ハジマリ・ル	.240	*	591	ミセ	.226	974
535	ヒロイ・ウ	.240	371	591	モット	.226	*
535	フタ	.240	232	591	リップ	.226	812
535	ホオ	.240	812	591	ワリ・ル	.226	252
535	ホシイ	.240	900	614	一ネン	.219	*
535	ボタン	.240	238	614	イモウト	.219	*
535	三メ	.240	208	614	オモシロイ	.219	974
535	ヤガチ	.240	*	614	カエツテ	.219	*
535	ヨ	.240	*	614	カフス	.219	238
535	ヨ	.240	*	614	キツ	.219	*
535	ヨウフク	.240	587	614	サイキン	.219	638
566	アア	.233	*	614	ショホウ	.219	238
566	一パン	.233	334	914	タタキ・ク	.219	746
566	一ボン	.233	352	614	チカク	.219	*
566	ウゴキ・ク	.233	638	614	チュウシン	.219	432
566	ウタイ・ウ	.233	974	614	ナオシ・ス	.219	371
566	エラビ・ア	.233	455	614	ヌイアワセル	.219	233
566	オドリ・ル	.233	746	614	ハカリ・ル	.219	301
566	オヤ	.233	*	614	ヒカエル	.219	271
566	カゲ	.233	*	614	フユ	.219	455
566	カラア	.233	216	614	ポケット	.219	293
566	シカイ	.233	-	614	モトメル	.219	638
566	ジョウズ	.233	352	614	ヨミ・ム	.219	*
566	ゼンゼン	.233	*	633	イズレ	.212	694
566	ダイコン	.233	216	633	一カイ	.212	432
566	タダシイ	.233	352	633	一サイ	.212	694
566	ドハ	.233	638	633	カアサマ(オ)	.212	746
566	トウサン(オ)	.233	-	633	カワリ	.212	900
566	ドウゴ	.233	*	633	サゲル	.212	812
566	ニク	.233	238	633	シュウセン	.212	*
566	バショ	.233	455	633	ショウユ	.212	271
566	ハン	.233	638	633	ススミ・ム	.212	812
566	ビョウイン	.233	*	633	セキニン	.212	*
566	フルイ	.233	*	633	タイド	.212	*
566	ホトンド	.233	694	633	ツチ	.212	974
566	ロ	.233	216	633	ツマリ	.212	544
591	オオサジ	.226	230	633	テルコ	.212	-
591	オシ・ス	.226	*	633	トオイ	.212	*
591	カミ	.226	*	633	ナオリ・ル	.212	516
591	カワイイ	.226	*	633	ニカイ	.212	*
591	キリコミ	.226	230	633	マイリ・ル	.212	900
591	ゲンイン	.226	694	633	リョウハシ	.212	252
591	サユウ	.226	293	652	アグリサン	.206	-
591	十三	.226	281	652	一カ	.206	*
591	ゼヒ	.226	544	652	ウシナイ・ウ	.206	*
591	タシカ	.226	*	652	オコナイ・ウ	.206	544
591	チョウド	.226	746	652	ガ	.206	*
591	ツキ	.226	812	652	カレラ	.206	*
591	ネツ	.226	331	652	キキ・ク	.206	455
591	ノゾキ・ク	.226	*	652	コナ	.206	271
591	ハハオヤ	.226	*	652	シツケ	.206	258

順位	見出し	使用率 %	実用記事での順位	順位	見出し	使用率 %	実用記事での順位
652	スマシ	.206	258	706	キケン	.192	812
652	スワリ・ル	.206	*	706	キボウ	.192	*
652	セイズ	.206	258	706	クスリ	.192	587
652	センリョウ	.206	258	706	クラシ・ス	.192	*
652	ダメ	.206	*	706	ゴト	.192	455
652	ツマ	.206	-	706	五ミリ	.192	281
652	ドウジ	.206	*	706	コムギコ	.192	281
652	ナガレル	.206	*	706	コレラ	.192	638
652	ハナシ(オ)	.206	974	706	サッキ	.192	*
652	フコウ	.206	*	706	シルシ・ス	.192	432
652	ムズカシイ	.206	544	706	シンパイ	.192	638
652	ヤサシイ	.206	*	706	ステビ	.192	*
652	ヨウス	.206	*	706	センゴ	.192	*
652	リュウ	.206	544	706	ソレン	.192	*
652	ワリ	.206	371	706	ツメタイ	.192	*
652	フレ	.206	-	706	ナギコ	.192	-
677	イヤ	.199	-	706	ヌイカタ	.192	281
677	ウツシ・ス	.199	334	706	フシギ	.192	*
677	オコシ・ス	.199	746	706	マモリ・ル	.192	*
677	オソイ	.199	*	706	三ツ	.192	371
677	クビ	.199	812	706	ミトメル	.192	*
677	ケッキョク	.199	*	706	モウシアゲル	.192	658
677	ゲンキ	.199	812	706	ヤウラカイ <small>イ、な</small>	.192	371
677	ゴク	.199	352	706	リョウシ <small>・スル</small>	.192	432
677	サンショウ	.199	271	740	アイロン	.185	293
677	ジュウ	.199	*	740	アンナ	.185	*
677	シュフノトモ	.199	974	740	イシ	.185	486
677	ズット	.199	*	740	ウゴカシ・ス	.185	812
677	ステル	.199	*	740	ウラガワ	.185	301
677	ソデシタ	.199	271	740	オソロシイ	.185	*
677	タノミ・ム	.199	*	740	カカエル	.185	*
677	チュウシ	.199	638	740	カサネル	.185	587
677	トマリ・ル	.199	*	740	コイ	.185	-
677	トレル	.199	455	740	コウノヨシタカ	.185	-
677	ナマエ	.199	*	740	コシ	.185	*
677	ニル	.199	*	740	サカナ	.185	318
677	ニ・五	.199	271	740	シマ	.185	-
677	ハイ	.199	*	740	スナオ	.185	*
677	ハナレル	.199	*	740	セケン	.185	*
677	ハラ	.199	*	740	ゼッタイ	.185	900
677	パン	.199	318	740	セン	.185	587
677	ヒダリ	.199	*	740	タトエ <small>ば</small>	.185	486
677	フリ・ル	.199	587	740	タマネギ	.185	301
677	マキ・ク	.199	371	740	チュウイシ <small>・スル</small>	.185	401
677	ヤット	.199	*	740	デハ	.185	*
706	アミカタ	.192	281	740	テエプ	.185	544
706	アル <small>いは</small>	.192	587	740	トオリ	.185	746
706	五メ	.192	281	740	トビ・フ	.185	*
706	ウカガイ <small>・ウ</small>	.192	812	740	スイメ	.185	293
706	ウマイ	.192	746	740	ハンブン	.185	544
706	ウミ	.192	*	740	ホソイ	.185	334
706	ウリ <small>・ル</small>	.192	*	740	ムシロ	.185	*
706	カンケイ	.192	*	740	ヤサイ	.185	301
706	キコエル	.192	*	740	レイ	.185	746
706	キカイ	.192	812	740	レンシュウ	.185	455
	清汁				危険		
	坐				希望		
	製図				薬		
	染料				暮		
	獣目				毎		
	夫				5 mm		
	同時				小麦粉		
	流				(指)		
	御話				先刻		
	不幸				記		
	優				心配		
	様子				既		
	理由				戦後		
	割				ソ連		
					(地)		
	我				冷		
	否				(人)		
	写				縫方		
	趣				不		
	違				思		
					守		
	首				認		
	局				申上		
	元				表		
	気				利用		
	極				(器具)		
	参照						
	自由				(指)		
	(雑誌)				医師		
	(写)				勤		
	捨				働		
	袖下				裏		
					刺		
					恐		
	頼				抱		
	講子				重		
	止・留・泊				恐		
	取				高		
	名前				義孝((人))		
	似				腰		
	(感)						
	離				魚		
	腹				島		
					直		
					世間		
					対		
	左				線		
	振				例		
	巻						
					注意		
					(接)		
	編方				tap		
	(接)				通		
	五目				飛		
	五				縫目		
	同				半		
	巧				分		
	海				細		
	壳				(副)		
	関係				野菜		
	関				例		
	機				練習		

順位	見出し	使用率 %	実用記事での順位	順位	見出し	使用率 %	実用記事での順位
740	ワンピイス (衣服)	.185	293	799	ツキ・ク 突努力	.171	*
772	アタシ 私教	.178	-	796	ドリヨク 仲力	.171	*
772	カズ 消苦	.178	812	799	ナカ 葉	.171	-
772	キエル 苦	.178	*	799	ハ 葉運	.171	432
772	クルシイ 苦	.178	*	799	ハコビ・ア	.171	-
772	ケイザイテキ 経済的	.178	587	799	ボタンアナ 一穴	.171	318
772	コトシ 今年	.178	812	799	マツリツケル 纏附	.171	318
772	シュウニユウ 収入	.178	516	799	マワリ 周	.171	638
772	シンギレ 芯布	.178	301	799	モドリ・ル 戻生	.171	*
772	セイネン 青年	.178	*	799	ヤヨイ 彌生 (人)	.171	-
772	ソデグチ 袖口	.178	334	799	ヨウイシ・スル 用意	.171	401
772	デキアガリ・ル 出来上	.178	516	837	アラ (感)	.164	-
772	トモダチ 友達	.178	*	837	イダキ・ク 懐・抱	.164	*
772	ナガメル 眺	.178	*	837	一ソウ 一層	.164	900
772	ハ (記号)	.178	301	837	イヨイヨ (副)	.164	*
772	バアヤ 婆	.178	-	837	ウデ 腕	.164	*
772	バカ 端	.178	*	837	オサナイ 幼	.164	*
772	ハシ 端	.178	401	837	オヤコ 親子	.164	*
772	ヒカリ 光	.178	*	837	カミ 髪	.164	*
772	ヒヨウ 費用	.178	486	837	カヨコ (人)	.164	-
772	ボウシ 帽子	.178	974	837	カリル 借	.164	974
772	ヨウヤク 漸	.178	*	837	キザミ・ム 刻	.164	401
772	ヨセル 漸	.178	900	837	ゲリ 下痢	.164	334
772	リコン 離婚	.178	*	837	コエト 越	.164	*
772	リョウガワ 両側	.178	401	837	コチラ (指)	.164	*
772	ワカレル 別	.178	900	837	サツト (写)	.164	486
772	ワキセン 脇線	.178	301	837	サツソク (写)	.164	*
772	ワシ (代)	.178	*	837	シユルイ (種類)	.164	486
799	アゲル (油で)	.171	318	837	シルシ 早	.164	334
799	アメ 雨	.171	*	837	セキ 速	.164	*
799	一ゴウ 一号	.171	352	837	ソツト (写)	.164	*
799	ウミ・ム 生	.171	*	837	タテバ 立場	.164	*
799	オイエハン 生	.171	-	837	タバコ 立場	.164	*
799	オチル 落	.171	974	837	タビ 度	.164	*
799	オドロキ・ク 驚	.171	*	837	ダマリ・ル 黙	.164	-
799	カンジョウ 感情	.171	*	837	ツイ (副)	.164	*
799	キマリ・ル 決	.171	*	837	ニョウボウ 女房	.164	-
799	ゲンカン 玄関	.171	*	837	ヌキ・ク 女	.164	544
799	コウジョウ 工場	.171	*	837	ハリ・ル 張	.164	746
799	サガシ・ス 搜	.171	*	837	ヒカリ・ル 光	.164	974
799	サケ 酒	.171	638	837	ヒタシ・ス 浸	.164	352
799	サケル 避	.171	812	837	ヒビキ・ク 響	.164	*
799	サツエイ 撮影	.171	*	837	ミナサン 皆	.164	*
799	三センチ 3cm	.171	318	837	ムキ・ク 向	.164	746
799	シナモノ 品物	.171	486	837	モト 許	.164	*
799	シュジン(コ) 御主人	.171	*	837	四ニン 四人	.164	*
799	ショウガクコウ 小学校	.171	*	837	リュウコウ 流行	.164	974
799	ズイブン 随分	.171	*	837	ワキシタ 脇下	.164	334
799	ススメル 勧	.171	900	874	アオイ 青	.158	*
799	ソデヤマ 袖山	.171	318	874	イタ 板	.158	486
799	ソロエル 揃	.171	455	874	一(ダイ) 第一	.158	*
799	タガイ(オ) 御互	.171	*	874	エ 絵	.158	*
799	タケ 丈	.171	318	874	オオク 多	.158	*
799	チュウイ 注意	.171	352	874	カワキ・ク 乾	.158	455
799	ツイに 逐	.171	*	874	ギユウニユウ 牛乳	.158	352

順位	見出し	使用率 %	実用記事の順位	順位	見出し	使用率 %	実用記事の順位
874	キョウミ	.158	974*	918	コサジ	.151	371
874	クイ・ウ	.158	**	918	コノミ	.151	401
874	クロウ	.158	**	918	シアゲ	.151	371
874	ゴゴ	.158	974*	918	シキ・ク	.151	516
874	コト	.158	**	918	シタマエ	.151	571
874	コノゴロ	.158	**	918	シッカリ	.151	974
874	ゴラン	.158	974*	918	シミル	.151	812
874	コンゴ	.158	**	918	シヤカイ	.151	**
874	サビシイ	.158	—	918	十七	.151	401
874	シカタ	.158	974	918	ジョウケン	.151	**
874	シボリ・ル	.158	371	918	セイボ	.151	—
874	十四	.158	432	918	ソレラ	.151	**
874	シユフ	.158	694	918	タチマテ	.151	**
874	ショウライ	.158	812	918	ダンダン	.151	**
374	シンジル	.158	*	918	ト	.151	*
874	スエル	.158	638	918	トウゼン	.151	*
874	ソラ	.158	—	918	トクベツ	.151	544
874	ダイドコロ	.158	746	918	ドレ	.151	638
874	タチアガリ	.158	—	918	ナツカシイ	.151	*
874	チョクセツ	.158	587	918	ニ	.151	371
874	ツウジル	.158	**	918	ニギリ・ル	.151	*
874	ツクダニ	.158	455	918	二十	.151	371
874	ツネ	.158	**	918	ヒョウジョウ	.151	—
874	テキトウ	.158	432	918	フアン	.151	*
874	トウフ	.158	401	918	フクミ・ム	.151	746
874	トニカク	.158	*	918	マエハシ	.151	371
874	ヌリ・ル	.158	401	918	マコト	.151	*
874	ヒ	.158	—	918	ヤヤ	.151	812
874	ヒフ	.158	401	918	ユウコ	.151	—
874	フタタビ	.158	*	918	ユリコ	.151	—
874	ブン	.158	544	918	ロウカ	.151	*
874	マル	.158	432	918	ワリヌイ	.151	371
874	ミリョク	.158	**	918	W	.151	371
874	ムチュウ	.158	*	909	アカ	.144	516
874	ヨオク	.158	352	909	アナ	.144	694
874	ラク	.158	746	909	イカシ・ス	.144	516
874	ワカサマ	.158	—	909	イソギ・グ	.144	*
918	アキドマリ	.151	371	909	一ジカン	.144	974
918	アタタカイ	.151	812	909	一コ	.144	401
918	アニ	.151	*	909	イライ	.144	—
918	アミイレル	.151	371	909	イワユル	.144	812
918	イイエ	.151	—	909	インチョウ	.144	*
918	イソガシイ	.151	**	909	オオイに	.144	*
918	一・五センチ	.151	371	909	オオサカ	.144	*
918	ウワサ	.151	—	909	オロシ・ス	.144	974
918	エキ	.151	*	909	カネ	.144	—
918	オモイデ	.151	**	909	カワミナミ	.144	—
918	オレ	.151	**	909	キミコ	.144	—
918	ガ	.151	—	909	サテ	.144	*
918	カガヤキ・ク	.151	*	909	ジドウシャ	.144	*
918	カミ	.151	516	909	シメシ・スツ	.144	*
918	キ	.151	455	909	ショクモツ	.144	638
918	キンジョ	.151	694	909	スナップ	.144	401
918	クセ	.151	**	909	ズボン	.144	544
918	クロイ	.151	900	909	セ	.144	*
					小匙		
					好仕上		
					敷下前		
					泌社会		
					条件		
					生母 (指)		
					タチマテ (副)		
					毀々 (接)		
					当然特別 (指)		
					懐 (記号)		
					握		
					表情不安		
					含		
					前端		
					誠		
					雄子 (人)		
					由利子 (人)		
					廊下		
					習縫		
					赤穴		
					生急		
					一時間		
					一個		
					以来		
					院長 (体)		
					大阪 (地)		
					川南 (人)		
					貴美子 (人)		
					自動車 (接)		
					示食物		
					背		

順位	見出し	使用率 %	実用記事の順位	順位	見出し	使用率 %	実用記事の順位
969	セマイ	.144	*	1015	トリダシ・ス	.137	812
969	ソロイ・ウブ	.144	*	1015	ナレ _レ [ナリ得ルの意]	.137	*
969	ダイジョウブ	.144	*	1015	二カイ	.137	455
969	タツタ	.144	*	1015	△/2	.137	432
969	ツトメル	.144	*	1015	ハナ	.137	974
969	デンシャ	.144	*	1015	百エン	.137	*
969	ナガアミ	.144	401	1015	ビックリシ・スル	.137	*
969	ニズ	.144	401	1015	ヘイキン	.137	455
969	ニド	.144	*	1015	ベンキョウシ・スル	.137	812
969	ニハイ	.144	432	1015	ホシ・ス	.137	587
969	バス	.144	*	1015	ホンニン	.137	974
969	ハリ	.144	516	1015	ミカエシギレ	.137	432
969	ヒラバヤシ	.144	一	1015	三ツオリ	.137	432
969	ヘンジ	.144	*	1015	モン	.137	*
969	マワリ・ル	.144	*	1015	ユ	.137	638
969	ミズカラ	.144	*	1015	ヨゴレ	.137	455
969	ムケル	.144	*	1015	ラジヲ	.137	*
969	ムコウ	.144	*	1015	リョウシン	.137	*
969	メリヤスマ	.144	401	1015	ワタシ・ス	.137	*
969	ヤスイ	.144	587	1015	ワフク	.137	*
969	ヨコ	.144	812	1066	アツイ	.130	638
969	ヨワイ	.144	*	1066	イガイ	.130	*
969	リョウ	.144	587	1066	イキ	.130	*
969	○・ニ	.144	401	1066	一ショウケンメイ	.130	*
1015	アリガタイ	.137	*	1066	ウカビ・フ	.130	-
1015	イゼン	.137	*	1066	ウソ	.130	-
1015	一タイ	.137	*	1066	ウツクシサ	.130	*
1015	イリ	.137	486	1066	ウツリ・ル	.130	587
1015	ウシロチュウオウ	.137	432	1066	ウラミゴロ	.130	455
1015	オチツキ・ク	.137	974	1066	エガキ・ク	.130	*
1015	オドリ	.137	974	1066	オカゲ	.130	*
1015	カギク	.137	*	1066	オナジク	.130	516
1015	カゾク	.137	*	1066	オリ	.130	*
1015	カネ(オ)	.137	*	1066	オリル	.130	*
1015	キブン	.137	*	1066	カギリ・ル	.130	*
1015	キョウイ	.137	432	1066	クテギレ	.130	455
1015	ケレド	.137	*	1066	クシ・ス	.130	974
1015	五百エン	.137	*	1066	ケンコウ	.130	812
1015	コメ	.137	638	1066	五センチ	.130	486
1015	三ネン	.137	*	1066	ゴハン	.130	812
1015	ジジョウ	.137	*	1066	コロモ	.130	455
1015	ジシン	.137	*	1066	コンナン	.130	746
1015	ジダイ	.137	*	1066	サイワイ	.130	*
1015	シタガッテ	.137	812	1066	シ	.130	*
1015	シュウト	.137	974	1066	十センチ	.130	486
1015	ショウジ	.137	*	1066	シンバイシ・スル	.130	*
1015	シワ	.137	544	1066	セワ	.130	*
1015	シンセキ	.137	*	1066	ゾウゲン	.130	486
1015	スグレル	.137	*	1066	ソボ	.130	*
1015	セイカク	.137	812	1066	ダイジ	.130	*
1015	ソデグリ	.137	432	1066	タタミ	.130	*
1015	タイテイ	.137	694	1066	タマリ・ル	.130	*
1015	タネ	.137	638	1066	タリル	.130	974
1015	ツマリ・ル	.137	*	1066	トラック	.130	-
1015	トツゼン	.137	*	1066	ナラビ・フ	.130	-
969	狭	.144	*	1015	取出	.137	812
969	大	.144	*	1015	[ナリ得ルの意]	.137	*
969	丈夫	.144	*	1015	二回	.137	455
969	唯	.144	*	1015	コトバ[記号]/2	.137	432
969	勤・努	.144	*	1015	鼻	.137	974
969	電車	.144	*	1015	百円	.137	*
969	長編	.144	401	1015	平均	.137	*
969	二度	.144	401	1015	勉強	.137	455
969	二杯	.144	*	1015	千	.137	812
969	バス	.144	*	1015	本人	.137	974
969	針	.144	516	1015	見返布	.137	432
969	平林 (人)	.144	一	1015	三折	.137	432
969	返事	.144	*	1015	門	.137	*
969	廻	.144	*	1015	湯	.137	638
969	自向	.144	*	1015	汚	.137	455
969	向	.144	*	1015	両親	.137	*
969	一編	.144	401	1015	渡	.137	*
969	安	.144	587	1015	和服	.137	*
969	横	.144	812	1066	厚・篤	.130	638
969	弱	.144	*	1066	意外	.130	*
969	量	.144	587	1066	息	.130	*
969	○・ニ	.144	401	1066	一生懸命	.130	*
1015	アリガタイ	.137	*	1066	浮	.130	-
1015	以前	.137	*	1066	嘘	.130	-
1015	一入	.137	*	1066	羨	.130	*
1015	後中央	.137	486	1066	移身頃	.130	587
1015	ウシロチュウオウ	.137	432	1066	裏身頃	.130	455
1015	オチツキ・ク	.137	974	1066	描	.130	*
1015	随	.137	974	1066	御蔭	.130	*
1015	限	.137	*	1066	同折	.130	516
1015	家族	.137	*	1066	下	.130	*
1015	御金	.137	*	1066	限	.130	*
1015	気分	.137	*	1066	口布	.130	455
1015	胸囲 (接)	.137	432	1066	消	.130	974
1015	ケレド	.137	*	1066	健康	.130	812
1015	五百円	.137	*	1066	5cm	.130	486
1015	コメ	.137	638	1066	御飯	.130	812
1015	三ネン	.137	*	1066	御飯	.130	812
1015	ジジョウ	.137	*	1066	コソモ	.130	455
1015	ジシン	.137	*	1066	コンナン	.130	746
1015	ジダイ	.137	*	1066	サイワイ	.130	*
1015	シタガッテ	.137	812	1066	シ	.130	*
1015	シュウト	.137	974	1066	十センチ	.130	486
1015	障子	.137	*	1066	心配	.130	*
1015	餓	.137	544	1066	世話	.130	*
1015	親戚	.137	*	1066	増減	.130	486
1015	スグレル	.137	*	1066	祖母	.130	*
1015	セイカク	.137	812	1066	大事	.130	*
1015	袖剣	.137	432	1066	畳	.130	*
1015	タイテイ	.137	694	1066	堪	.130	*
1015	タネ	.137	638	1066	足	.130	974
1015	ツマリ・ル	.137	*	1066	ト	.130	-
1015	トツゼン	.137	*	1066	ナラビ・フ	.130	-

順位	見出し	使用率 %	実用記 順での 順位	順位	見出し	使用率 %	実用記 順での 順位
1066	ニダン	.130	455	1126	ジュサンショウ	.123	486
1066	二百エン	.130	*	1126	ショウタイ	.123	*
1066	ヌノメ	.130	455	1126	ショウバイ	.123	*
1066	ハシリ・ル	.130	*	1126	シル	.123	486
1066	バター[A]	.130	516	1126	ス	.123	486
1066	バン	.130	*	1126	ソウダン	.123	*
1066	ヒザ	.130	*	1126	ソトガワ	.123	516
1066	ヒロゲル	.130	974	1126	ダキ・ク	.123	*
1066	フク	.130	812	1126	タップリ	.133	587
1066	フクロ	.130	638	1126	タノシミ・ム	.133	*
1066	ブジ	.130	*	1126	ダンジョ	.123	*
1066	フダン	.130	974	1126	チャ(オ)	.123	*
1066	ペンキョウ	.130	638	1126	ツナギ・グ	.123	*
1066	マゼアワセル	.130	455	1126	ツライ	.123	*
1066	マホ	.130	-	1126	デキアガリ	.123	486
1066	ミツメル	.130	*	1126	デスから	.123	974
1066	ミドリ	.130	900	1126	トウトウ	.123	-
1066	ミボウジン	.130	*	1126	トシキ	.123	-
1066	メズラシイ	.130	*	1126	トチ	.123	900
1066	モト	.130	812	1126	ナミ	.123	*
1066	ヤケル	.130	*	1126	ニゲル	.123	*
1066	四メ	.130	455	1126	ノコリ	.123	587
1066	四センチ	.130	455	1126	ハルカ	.123	*
1066	六メ	.130	455	1126	ヒタイ	.123	974
1066	ワタクシドモ	.130	974	1126	フキ・ク	.123	*
1126	アキラメル	.123	*	1126	フレル	.123	*
1126	アス	.123	-	1126	ブンヨ	.123	486
1126	アッ	.123	-	1126	ヘイワ	.123	*
1126	アマイ	.123	*	1126	ホ	.123	486
1126	アラワシ・ス	.123	*	1126	ホウコト	.123	974
1126	イエモト	.123	516	1126	マゼレ	.123	486
1126	イキナリ	.123	*	1126	モクテキ	.123	*
1126	イタリ・ル	.123	*	1126	ヤツ	.123	-
1126	イリ・ル	.123	*	1126	ユウジン	.123	*
1126	イリ・ル	.123	*	1126	ユビ	.123	746
1126	オオキサ	.123	587	1126	ヨノナカ	.123	*
1126	オクレル	.123	*	1126	ヨリ・ル	.123	*
1126	オトズレル	.123	*	1126	リョウリ	.123	694
1126	オモエル	.123	*	1126	ワズカ	.123	*
1126	カタ	.123	544	1126	ワナ	.123	486
1126	カナシイ	.123	-	1196	アキ	.116	516
1126	カンゼン	.123	*	1196	アフレル	.116	*
1126	キカイ	.123	*	1196	一タン	.116	746
1126	キビシイ	.123	*	1196	ウキ・ク	.116	812
1126	キャク	.123	*	1196	ウワマエ	.116	516
1126	キャクサマ(オ)	.123	974	1196	エイヨウ	.116	587
1126	キャベツ	.123	544	1196	オウジ・ズル	.116	974
1126	コサン(オ)	.123	746	1196	オンガク	.116	*
1126	コウカ	.123	900	1196	カアサン	.116	-
1126	コンニチ	.123	900	1196	カジ	.116	974
1126	サスガ	.123	*	1196	カンガエ	.116	*
1126	ザッシ	.123	*	1196	カンジャ	.116	974
1126	三・五	.123	486	1196	キ	.116	*
1126	三百エン	.123	*	1196	キツキ・ク	.116	*
1126	△/4	.123	486	1196	九ガツ	.116	*
					授産場		
					状態		
					商売		
					汁		
					酢		
					相談		
					外側		
					抱		
					(写)		
					楽		
					男女		
					御茶		
					弊		
					辛		
					出来上		
					(接)		
					到頭		
					俊樹 (人)		
					土地		
					波		
					逃		
					残		
					遙		
					額		
					吹		
					触		
					分与		
					平和		
					[記号]		
					方向		
					混		
					目的		
					奴		
					友人		
					指		
					世中		
					寄		
					料理		
					僅		
					[輪の意]		
					明		
					溢		
					一旦		
					浮		
					上前		
					榮		
					養		
					応		
					音楽		
					母		
					様		
					家事		
					考		
					愚		
					木		
					気		
					附		
					九月		

順位	見出し	使用率 %	実用記 事での 順位	順位	見出し	使用率 %	実用記 事での 順位
1196	クラベ	.116	974	1196	ワリアイ	.116	746
1196	ケイケン	.116	*	1267	アイジン	.110	-
1196	コイビト	.116	1	1267	アツマリ	.110	*
1196	コマツナ	.116	544	1267	アブラアゲ	.110	544
1196	コワイ	.116	*	1267	アラスジ	.110	-
1196	サイクン	.116	*	1267	アワテル	.110	*
1196	三カイ	.116	587	1267	一オウ	.110	*
1196	三十ブン	.116	694	1267	一ズ	.110	544
1196	シカリ・ル	.116	*	1267	一ブ	.110	*
1196	ジツと	.116	*	1267	イノチ	.110	*
1196	シドウ	.116	900	1267	イノリ・ル	.110	*
1196	シマツ	.116	900	1267	ウナズキ・ク	.110	-
1196	シャシンプ	.116	*	1267	オイ・ウ	.110	*
1196	十六	.116	587	1267	オカシ・ス	.110	*
1196	ジュン	.116	694	1267	オモイ	.110	812
1196	ショウジョウ	.116	-	1267	オモテミゴロ	.110	544
1196	ショウリョウ	.116	587	1267	オリヤマ	.110	544
1196	スゴシ・ス	.116	*	1267	カイモノ	.110	*
1196	セイ	.116	*	1267	カタガタ	.110	*
1196	セマリ・ル	.116	*	1267	カナシミ	.110	-
1196	セメテ	.116	*	1267	カブリ・ル	.110	974
1196	ゼンゴウ	.116	*	1267	キカシ・ス	.110	*
1196	ソデツケ	.116	544	1267	キセツ	.110	638
1196	ダイガク	.116	*	1267	キョウイク	.110	*
1196	マショウ	.116	*	1267	ギョウシャ	.110	587
1196	タニン	.116	812	1267	キリヒラキ・ク	.110	638
1196	タノシミ	.116	*	1267	クジラ	.110	*
1196	チ	.116	*	1267	クズレル	.110	*
1196	チシキ	.116	900	1267	ケッコンセイカツ	.110	974
1196	チドリガク	.116	516	1267	コイ	.110	694
1196	ツカレル	.116	*	1267	五ガツ	.110	*
1196	デ	.116	544	1267	コトワリ・ル	.110	*
1196	デンワ	.116	*	1267	コンダテ	.110	544
1196	トウサマ(オ)	.116	*	1267	サガリ・ル	.110	746
1196	ドウリョウ	.116	*	1267	サクネン	.110	*
1196	トコ	.116	*	1267	サクヒン	.110	*
1196	ドテラ	.116	*	1267	サクベ・ブ	.110	-
1196	ナルホド	.116	*	1267	サトイモ	.110	638
1196	ニワ	.116	*	1267	三十	.110	974
1196	ネガイ・ウ	.116	-	1267	シアワセ	.110	-
1196	ノゾミ・ム	.116	*	1267	シイタケ	.110	544
1196	バ	.116	*	1267	シタガイ・ウ	.110	974
1196	ハクサイ	.116	544	1267	ジッカ	.110	*
1196	ハタラキ	.116	974	1267	シックイヌリ	.110	544
1196	ヒモ	.116	638	1267	ジツサイ	.110	*
1196	フキ・ク	.116	*	1267	シメル	.110	638
1196	フクソウ	.116	*	1267	シュウカン	.110	812
1196	ベンリ	.116	746	1267	ジョウサマ(オ)	.110	*
1196	ポケットグチ	.116	516	1267	スクイ・ウ	.110	*
1196	マエチュウオウ	.116	516	1267	ゼンメ	.110	544
1196	モラエル	.116	*	1267	ソエル	.110	974
1196	ヤネ	.116	*	1267	ソダテ	.110	*
1196	ユウガタ	.116	*	1267	ゾンジ(コ)	.110	*
1196	ユウメイ	.116	*	1267	タケノコ	.110	587
1196	ユデル	.116	544	1267	タタミ・ム	.110	638

順位	見出し	使用率 %	実用記事の順位	順位	見出し	使用率 %	実用記事の順位
1267	タテ	.110	544	1351	ケズリ・ル	.103	638
1267	タマ	.110	**	1351	コガタ	.103	746
1267	チカヅキ・ク	.110	**	1351	ココロモチ	.103	*
1267	テアテ	.110	544	1351	五ズ	.103	587
1267	ドウグ	.110	900	1351	五・五	.103	587
1267	ナリ・ル	.110	*	1351	コドモフク	.103	694
1267	ニホン	.110	587	1351	コメル	.103	**
1267	ネガイシ・スル(オ)	.110	**	1351	サソイ・ウ	.103	**
1267	ネットウ	.110	544	1351	サリ・ル	.103	*
1267	ネムリ・ル	.110	**	1351	ジコク	.103	*
1267	ハ	.110	*	1351	ジジツ	.103	*
1267	ハア	.110	**	1351	シタガワ	.103	587
1267	バアサン(オ)	.110	—	1351	ジヌイシ・スル	.103	587
1267	フト	.110	**	1351	シノビ・フ	.103	—
1267	ブタニク	.110	544	1351	シバイ	.103	—
1267	フリカエリル	.110	*	1351	シマ	.103	694
1267	ヘン	.110	**	1351	ジョウ	.103	*
1267	マカセル	.110	**	1351	ジョウガ	.103	587
1267	マルイ	.110	974	1351	ジョウゲ	.103	587
1267	ムラ	.110	**	1351	シンセツ	.103	*
1267	モエル	.110	—	1351	スイ・ウ	.103	974
1267	モチダシ	.110	544	1351	スイブン	.103	587
1267	モメン	.110	587	1351	セン	.103	—
1267	ヤク	.110	**	1351	ゼンコク	.103	*
1267	ヤスミ・ム	.110	**	1351	ゼンダン	.103	638
1267	ヤマダ	.110	—	1351	ソトマワリ	.103	587
1267	ユケル	.110	**	1351	ダツテ	.103	—
1267	ヨウフウ	.110	638	1351	ダイブ	.103	*
1267	(ミス)ロオズ	.110	—	1351	タイラ	.103	638
1267	ワタリ・ル	.110	**	1351	タエル	.103	*
1351	アラタメル	.103	**	1351	タオシ・ス	.103	638
1351	アラユル	.103	**	1351	タガイ	.103	*
1351	アワレ	.103	**	1351	タク(オ)	.103	*
1351	イカ	.103	587	1351	タチカタ	.103	638
1351	イカガ	.103	**	1351	タトエ	.103	*
1351	イタダケル	.103	900	1351	チョウセン	.103	—
1351	一ショウ	.103	—	1351	ツカミ・ム	.103	*
1351	イリグチ	.103	**	1351	ツギツギ	.103	*
1351	ウゴキ	.103	**	1351	ツケガワ	.103	587
1351	ウラギレ	.103	587	1351	ツゴウ	.103	974
1351	ウワギ	.103	974	1351	デカケル	.103	*
1351	ウンテンシュ	.103	**	1351	テンジヨウ	.103	*
1351	ウンメイ	.103	—	1351	ドウスン	.103	587
1351	オキル	.103	**	1351	ナグサメル	.103	*
1351	オジ	.103	**	1351	ナラベル	.103	*
1351	オヨビ・フ	.103	*	1351	ニオイ	.103	*
1351	オロシ	.103	587	1351	ネ	.103	*
1351	カキマゼル	.103	587	1351	ネニ	.103	—
1351	カタクリコ	.103	587	1351	ノビル	.103	*
1351	キノウ	.103	—	1351	ノリ	.103	587
1351	キョウソウ	.103	—	1351	ハズカシイ	.103	*
1351	キョウダイ	.103	**	1351	バレインショ	.103	587
1351	クク	.103	**	1351	ヒキアゲル	.103	*
1351	クウキ	.103	**	1351	ヒクイ	.103	*
1351	クフウ	.103	812	1351	ビショウ	.103	—
1267	縦玉	.110		1351	削小型	.103	
1267	近対	.110		1351	心持	.103	
1267	手当	.110		1351	五図	.103	
1267	道具	.110		1351	五・五	.103	
1267	鳴二本	.110		1351	子供服	.103	
1267	二本御願	.110		1351	込誘	.103	
1267	熱湯	.110		1351	去時刻	.103	
1267	眠	.110		1351	時刻	.103	
1267	歯(感)	.110		1351	事実下側	.103	
1267	御菱様(副)	.110		1351	地縫	.103	
1267	豚肉	.110		1351	シノビ・フ	.103	
1267	振返	.110		1351	シバイ	.103	
1267	姿任	.110		1351	シマ	.103	
1267	丸村	.110		1351	ジョウ	.103	
1267	燃出	.110		1351	ジョウガ	.103	
1267	持出	.110		1351	ジョウゲ	.103	
1267	木綿	.110		1351	シンセツ	.103	
1267	木役	.110		1351	スイ・ウ	.103	
1267	休	.110		1351	スイブン	.103	
1267	山田(人)	.110		1351	セン	.103	
1267	行洋風	.110		1351	ゼンコク	.103	
1267	洋風(人)	.110		1351	ゼンダン	.103	
1267	渡	.110		1351	ソトマワリ	.103	
1351	改(体)	.103		1351	ダツテ	.103	
1351	(動物)	.103		1351	ダイブ	.103	
1351	(副)	.103		1351	タイラ	.103	
1351	頂一生	.103		1351	タエル	.103	
1351	入口	.103		1351	タオシ・ス	.103	
1351	動	.103		1351	タガイ	.103	
1351	裏布	.103		1351	タク(オ)	.103	
1351	上衣	.103		1351	タチカタ	.103	
1351	運命	.103		1351	タトエ	.103	
1351	起	.103		1351	チョウセン	.103	
1351	叔父	.103		1351	ツカミ・ム	.103	
1351	及(料理)	.103		1351	ツギツギ	.103	
1351	揉混	.103		1351	ツケガワ	.103	
1351	片栗粉	.103		1351	ツゴウ	.103	
1351	昨日	.103		1351	デカケル	.103	
1351	教祖	.103		1351	テンジヨウ	.103	
1351	兄弟	.103		1351	ドウスン	.103	
1351	句	.103		1351	ナグサメル	.103	
1351	空	.103		1351	ナラベル	.103	
1351	工夫	.103		1351	ニオイ	.103	
1351		.103		1351	ネ	.103	
1351		.103		1351	ネニ	.103	
1351		.103		1351	ノビル	.103	
1351		.103		1351	ノリ	.103	
1351		.103		1351	ハズカシイ	.103	
1351		.103		1351	バレインショ	.103	
1351		.103		1351	ヒキアゲル	.103	
1351		.103		1351	ヒクイ	.103	
1351		.103		1351	ビショウ	.103	

順位	見出し	使用率 %	実用記事での順位	順位	見出し	使用率 %	実用記事での順位
1351	ヒトミ	.103	-	1446	スエ	.096	*
1351	ヒマ	.103	*	1446	セイケツ	.096	*
1351	フセギ・ク	.103	812	1446	セキケン	.096	638
1351	フミ・ム	.103	-	1446	セキリ	.096	638
1351	フリル	.103	587	1446	ソウダンシ・スル	.096	*
1351	ブンリョウ	.103	587	1446	ゾンジ・スル	.096	*
1351	ベツベツ	.103	746	1446	タチバナ	.096	-
1351	ホド	.103	*	1446	チュウキョウ	.096	-
1351	マユ	.103	*	1446	ツカイカタ	.096	694
1351	ミヤタ	.103	-	1446	ツクエ	.096	*
1351	ムキ・ク	.103	638	1446	ツケル	.096	638
1351	メン	.103	*	1446	ツゲル	.096	-
1351	ヨウイ	.103	*	1446	ツメル	.096	974
1351	ヨメ	.103	*	1446	トカシ・ス	.096	638
1351	レイジョウ	.103	-	1446	トジル	.096	974
1446	アゴ	.096	*	1446	トチュウ	.096	*
1446	アツメル	.096	*	1446	ナニシロ	.096	*
1446	アライ	.096	694	1446	ナベ	.096	638
1446	アラシ	.096	-	1446	ナンド	.096	*
1446	アンシンシ・スル	.096	*	1446	二十ネン	.096	*
1446	イケン	.096	*	1446	ニンキ	.096	*
1446	一万エン	.096	900	1446	ヌレル	.096	*
1446	一カゲツ	.096	974	1446	ネッシン	.096	*
1446	ウチアケル	.096	*	1446	ノウカ	.096	*
1446	オナカ	.096	*	1446	ノボリ・ル	.096	-
1446	オモテアミ	.096	638	1446	ハズシ・ス	.096	694
1446	オモテガワ	.096	694	1446	ハメ	.096	638
1446	オヨビ	.096	*	1446	ハッケンシ・スル	.096	*
1446	カクシ・ス	.096	*	1446	ハッピーウ	.096	974
1446	カザリ	.096	974	1446	ハライ・ウ	.096	*
1446	カナイ	.096	-	1446	ハントシ	.096	*
1446	カナリ	.096	*	1446	ハンドバッグ	.096	*
1446	カヨイ・ウ	.096	*	1446	ピアノ	.096	*
1446	カンシ・スル	.096	*	1446	ファン	.096	*
1446	ギジュツ	.096	746	1446	フェル	.096	974
1446	キョウ	.096	*	1446	フデ	.096	974
1446	ギンザ	.096	*	1446	フルエル	.096	-
1446	グ	.096	694	1446	ホウレンソウ	.096	638
1446	クツ	.096	*	1446	ホコリ	.096	900
1446	ケレドモ	.096	-	1446	マキ・ク	.096	*
1446	コオルドクリム	.096	694	1446	マシテ	.096	*
1446	コン	.096	746	1446	マスマス	.096	*
1446	コンヤ	.096	*	1446	マタシチ	.096	-
1446	サキ・ク	.096	*	1446	マトメル	.096	900
1446	サバ	.096	746	1446	マワシ・ス	.096	*
1446	サムイ	.096	*	1446	ミジカイ	.096	*
1446	四ガツ	.096	*	1446	モモコ	.096	-
1446	ジケン	.096	*	1446	モリミツ	.096	-
1446	ジブン(ゴ)	.096	*	1446	ヤ	.096	*
1446	ジャ	.096	-	1446	ヨクジツ	.096	*
1446	十九	.096	812	1446	ヨケイ	.096	*
1446	十八	.096	694	1446	ワキ・ク	.096	*
1446	ショクギョウ	.096	*	1446	ワキアキ	.096	638
1446	ショクバ	.096	*	1539	アザヤカ	.089	*
1446	ジョジョウ	.096	638	1539	アズキ	.089	746
	暇防踏				末清潔 石鹸 赤痢 相談		
	分量 別程 眉宮 田 (人)				存立花 (人) 中共(党名) 使方 机		
	剥面 用意 嫁令嬢				浸・漬 告詰 溶閉		
	類集 粗嵐 安心				途中 (副) 鍋何度 二〇年		
	意見 一万円 一箇月 打明 腹				人気 濡熱心 農家 登		
	表編 表側 (接)				外八目 発見 発表 払		
	家内 (副)				半年		
	通関 技術				fan		
	強銀座 (地)				筆震		
	具靴 (接)				埃時・撒		
	化粧品				(副)		
	紺今夜				亦七 (人)		
	咲 (魚)				纏廻		
	寒四月 事件 御自分 (接)				短桃子 (人) 盛光 (人) 家翌日		
	職業 職場 用				余計 湧脇 明鮮 小豆		

順位	見出し	使用率 %	実用記事の順位	順位	見出し	使用率 %	実用記事の順位
1539	アツカイ・ウ	.089	*	1539	タヨリ・ル	.089	*
1539	アテ	.089	**	1539	チチ	.089	812
1539	アマアゲル	.089	694	1539	チットも	.089	*
1539	イギリス	.089	*	1539	チバ	.089	—
1539	イセコ	.089	—	1539	チュウシヤ	.089	812
1539	一コウ	.089	*	1593	チョウナン	.089	*
1539	イノウエ	.089	—	1599	ツマ	.089	—
1539	イマ	.089	*	1599	テイシュ	.089	*
1539	ウケトリ・ル	.089	*	1599	デザイン	.089	900
1539	ウシロズボン	.089	694	1599	テスグイ	.089	812
1539	ウチアワセ	.089	746	1539	テバヤイ	.089	812
1539	ウチガワ	.089	746	1539	ドウシ	.089	*
1539	オオイ・ウ	.089	*	1539	トカク	.089	*
1539	オオバア	.089	*	1539	トナリ	.089	*
1539	オトコノコ	.089	*	1539	ドリョクシ・スル	.089	*
1589	オモテカラア	.099	694	1539	ナイチ	.089	—
1589	カアブ	.099	746	1539	ナカマ	.089	—
1589	カキ・ク	.099	974	1539	ナツヤスミ	.089	694
1589	カダガエシ・スル	.099	694	1539	ナレル	.089	*
1589	カベ	.099	*	1539	ニアイ・ウ	.089	*
1589	カンキョウ	.089	900	1539	ニタテル	.089	694
1589	キョウジュ	.089	*	1539	ニネン	.089	*
1589	ケサ	.089	*	1539	ヌイツケル	.089	694
1589	ケツエキ	.089	*	1539	ネエサン	.089	—
1589	コウチン	.089	694	1539	ネドコ	.089	*
1539	五カイ	.089	746	1539	ノリ	.089	746
1539	コシラエル	.089	*	1539	ハイエン	.089	694
1539	サカン	.089	*	1539	バイヤス	.089	694
1539	サラ	.089	812	1539	ハクシュ	.089	*
1539	シアガリ・ル	.089	694	1539	ハダシテ	.089	*
1539	シッカリシ・スル	.089	*	1539	ハズ	.089	694
1539	シマイ	.089	*	1539	ハツと	.089	*
1539	シユ	.089	*	1539	ハッキリシ・スル	.089	*
1539	十五ネン	.089	*	1539	ハデ	.089	*
1539	ジュウタク	.089	*	1539	ハヤシノ	.089	—
1539	シヨウ	.089	*	1539	バラ	.089	746
1539	シヨウカイシ・スル	.089	*	1539	ヒビ	.089	*
1539	シヨウセツ	.089	—	1539	ヒタシ	.089	694
1539	ショクヨク	.089	746	1539	一ツ一ツ	.089	*
1539	ジョシ	.089	—	1539	ヒルマ	.089	*
1539	シロウト	.089	900	1539	フサワシイ	.089	974
1539	シンケン	.089	*	1539	ベッコウ	.089	694
1539	シンジャ	.089	—	1539	ホンの	.089	*
1539	スギアミ	.089	694	1539	マシメ	.089	694
1539	スナワチ	.089	*	1539	マンナカ	.089	*
1539	スバラシイ	.089	*	1539	ミ	.089	*
1539	スリ	.089	—	1539	ミズケ	.089	694
1539	セイト	.089	*	1539	ミチヨ	.089	—
1539	センゼン	.089	*	1539	ミツカリ・ル	.089	*
1539	ソデタケ	.089	694	1539	ミツケル	.089	*
1539	タイシテ、た	.089	*	1539	ミツバ	.089	694
1539	タイジユウ	.089	*	1539	ミヤマ	.089	694
1539	タビ	.089	*	1539	ムスコ	.089	*
1539	タマ	.089	—	1539	ムダ	.089	*
1539	タマシイ	.089	*	1539	モドシ・ス	.089	812

順位	見出し	使用率 %	実用記事での順位	順位	見出し	使用率 %	実用記事での順位
1539	モヨウ	.089	746	1661	ゴランナサリ・御覽	.032	*
1539	モリ・ル	.089	746	1661	サエコ 小支子(人)	.082	—
1539	ヤミ・ム	.089	*	1661	サマザマ 様々	.082	*
1539	ユタカ	.089	*	1661	サワリ・ 蝕	.032	*
1539	ヨホド	.089	*	1661	三ズ 三図	.082	746
1539	リンゴ	.089	746	1661	ジジョ 次女	.032	—
1539	ロウジン	.089	*	1661	シタク 支度	.032	*
1539	ワダイ	.089	*	1661	シツナイ 室内	.032	*
1539	ワレワレ	.089	*	1661	シミジミ 寂々	.032	*
1539	C	.089	—	1661	ジムショ 事務所	.032	—
1661	アイコ	.082	—	1661	シュウイツ 秀逸	.032	—
1661	アイサツ	.082	—	1661	ショウコ 証拠	.032	*
1661	アンシト	.082	—	1661	ジョウサン(オ) 御様	.032	—
1661	アンマリ	.082	—	1661	ジョシュ 助手	.032	*
1661	イクツ	.082	*	1661	ジンセイ 人生	.032	*
1661	イシ	.082	*	1661	シンセン 新鮮	.032	*
1661	イシザカ	.082	—	1661	スソグチ 樋口	.032	746
1661	一ジ	.082	*	1661	セツカク 折角	.032	*
1631	一ノノ	.082	746	1661	セツメイシ・スル 説明	.032	*
1661	一リュウ	.082	*	1661	セワ(オ) 御世話	.032	*
1661	一ワリ	.082	812	1661	センイ 縫維	.032	974
1661	一シュウカン	.082	*	1661	センソウチュウ 職争中	.032	—
1661	イデ(オ)	.082	*	1661	ソウゾウ 想像	.082	—
1661	イナカ	.082	*	1661	ソツギョウ 卒業	.032	*
1661	イマサラ	.082	*	1661	ソツギョウシ・スル 卒業	.032	—
1661	ウツウ	.082	746	1661	ダシ 煮出汁	.032	746
1661	エイヨウシツチャウ	.082	746	1661	ダスケレ 助	.032	*
1661	オオ	.082	—	1661	ダツノ 辰野(人)	.032	—
1661	オコリ・ル	.082	—	1661	ダテモノ 建物	.032	*
1661	オソラク	.082	*	1661	ダマキ 環(人)	.082	—
1661	オトナ	.032	*	1661	ダヨリ 頼	.082	*
1661	オワリ	.082	*	1661	ダンカ 短歌	.082	—
1661	ガイシユツギ	.082	746	1661	ダンス [家具]	.082	—
1661	カオ(オ)	.082	900	1661	チカゴロ 近頃	.082	*
1661	カッコウ	.082	*	1661	チチオヤ 父親	.032	*
1661	カツテ	.082	*	1661	チヂメル 縮	.082	*
1661	カワイソウ	.082	*	1661	チョウジョク 長女	.082	—
1661	カンシャ	.082	*	1661	チョクカク 直角	.082	746
1661	キノ	.082	812	1661	チリョウ 治療	.082	974
1661	キヌ	.082	*	1661	ツカエル 使	.082	*
1661	キヌコサン	.082	—	1661	ツカマリ・ル 捉	.082	—
1661	キミ	.082	746	1661	ツキバセシ 月場(人)	.082	—
1661	キョウト	.082	*	1661	ツメ 爪	.082	*
1661	キョネン	.082	*	1661	トジツケル 綴附	.032	746
1661	キライ	.082	*	1661	トタンに 途端	.032	*
1661	キワメテ	.082	*	1661	トメツケル 止附	.082	746
1661	グッと	.082	*	1661	ナガシ・ス 流	.032	*
1661	クルシミ・ム	.082	*	1661	ナシ・ス 為	.082	*
1661	クレル	.082	*	1661	ナツコ 夏子(人)	.032	—
1661	クロ	.082	900	1661	ニル 煮	.082	812
1661	ゲイジュツ	.082	*	1661	ニューインシ・スル 入院	.082	*
1661	ケムリ	.082	*	1661	ニンギョウ 人形	.032	974
1661	ケンキユウシ・スル	.082	*	1661	ヌケ 技	.082	*
1661	ゲンジツ	.082	—	1661	ネンレイ 年齢	.082	*
1661	コップ	.082	812	1661	ノベル 述	.082	*

順位	見出し	使用率 %	実用記事での順位	順位	見出し	使用率 %	実用記事での順位
1661	ノリコミム	.082	-	1808	イス	.075	-
1661	ハサミ・ム	.082	812	1808	イタミ	.075	974
1661	八ガツ	.082	-	1808	一ゴウバリ	.075	812
1691	八センチ	.082	746	1808	一パイ	.075	*
1661	ハリガネ	.082	746	1808	一メン	.075	*
1661	ハレル	.082	-	1808	一キ	.075	*
1661	ヒキダシ・ス	.082	812	1808	一シュ	.075	*
1661	ヒゲキ	.082	*	1808	イトウ	.075	-
1661	一モヨウ	.082	746	1808	インド	.075	-
1661	フランス	.082	*	1808	ウツリ・ル	.075	*
1661	フンイキ	.082	*	1808	エライ	.075	*
1661	ヘ	.082	746	1808	オカシイ	.075	*
1661	ベニシリン	.082	746	1808	オチサン	.075	-
1661	ヘリ・ル	.082	*	1808	オドリコ	.075	-
1661	ヘンカ	.082	*	1808	オモイキリ・ル	.075	*
1661	ハウフ	.082	*	1808	オモテギレ	.075	812
1661	ボオト	.082	-	1808	オヤジ	.075	*
1661	ホクセン	.082	-	1808	ガアタアミ	.075	812
1661	ホツ	.082	*	1808	ガイジン	.075	*
1661	マエタテ	.082	746	1808	カイダン	.075	*
1661	マサヒサ	.082	-	1808	ガイトウ	.075	-
1661	マジメ	.082	*	1808	カエリ	.075	-
1661	マジリ・ル	.082	*	1808	カエリミル	.075	*
1661	マスサン	.082	-	1808	カオイロ	.075	*
1661	マズシイ	.082	-	1808	カカワリ・ル	.075	*
1661	マダマダ	.082	*	1808	ガクセイ	.075	*
1661	マチガイ	.082	*	1808	ガザリミシン	.075	812
1611	マヒ	.082	746	1808	カゼ	.075	812
1661	マルミ	.082	746	1808	カタヤマ	.075	812
1661	ミカエシセン	.082	746	1808	カタワラ	.075	*
1661	ミマフシ・ス	.082	-	1808	カド	.075	900
1661	ミョウ	.082	*	1808	カナイ・ウ	.075	*
1661	ムキミ	.082	746	1808	カネ	.075	*
1661	ムスメタチ	.082	-	1808	カマ	.075	900
1661	メダチ・ッ	.082	*	1808	カマイ・ウ	.075	*
1661	メデタイ(オ)	.082	*	1808	カワミナミケ	.075	-
1661	モットモト	.082	*	1808	カンカク	.075	*
1661	モトモト	.082	*	1808	カンゴフ	.075	*
1661	モヨウアミ	.082	746	1808	カンジャク	.075	-
1661	ヤリカタ	.082	*	1808	カンソウシ・スル	.075	*
1661	ユキ	.082	*	1808	ギセイ	.075	*
1661	ユズリ・ル	.082	*	1808	ギボ	.075	-
1661	ユックリ	.082	*	1808	キリ	.075	*
1661	四カイ	.082	812	1808	クウシュウ	.075	*
1661	リョウ	.082	*	1808	クチエ	.075	812
1661	レイ(オ)	.082	*	1808	クルシミ	.075	*
1661	ワタ	.082	974	1808	ケ	.075	974
1808	アコ	.075	-	1808	ケシヨウスイ	.075	812
1808	アツミ	.075	812	1808	ケッテン	.075	*
1808	アミモノ	.075	*	1808	コウカテキ	.075	974
1808	アンナイシ・スル	.075	*	1808	コキュウ	.075	*
1808	イキイキ	.075	*	1808	五千エン	.075	974
1808	イザ	.075	*	1808	コノミ・ム	.075	*
1808	イシヤリョウ	.075	974	1808	コバミ・ム	.075	-
1808	イジヨウ	.075	*	1808	ゴボウ	.075	812

順位	見出し	使用率 %	実用記事での順位	順位	見出し	使用率 %	実用記事での順位
1808	サクサン	.075	900	1808	ニツケ	.075	900
1808	サヤエンドウ	.075	812	1808	ニトウ	.075	*
1808	三コ	.075	812	1808	ニモツ	.075	*
1808	シアゲル	.075	812	1808	ヌノ	.075	812
1808	ジイサン(オ)	.075	-	1808	ネライ・ウ	.075	*
1808	シカイシヤ	.075	-	1808	ノド	.075	*
1808	ジキ	.075	*	1808	ハクフ	.075	812
1808	十ガツ	.075	-	1808	ハシラ	.075	*
1808	十ネン	.075	*	1808	ハツイク	.075	900
1808	十六メ	.075	812	1808	ハナシ・ス	.075	*
1808	ショウカフリ	.075	812	1808	ハナビラ	.075	900
1808	ショウジョウ	.075	812	1808	バラック	.075	*
1808	ジョウコウ	.075	-	1808	ヒカクテキ	.075	*
1808	ジョク	.075	*	1808	ヒキニク	.075	812
1808	ジョチュウ	.075	*	1808	ヒケツ	.075	*
1808	シライサン	.075	-	1808	ビジン	.075	-
1808	シン	.075	*	1808	ヒソカリ	.075	-
1808	シンジツ	.075	-	1808	ビットリ	.075	*
1808	シンブンシ	.075	974	1808	ヒミツ	.075	*
1808	セイカク	.075	*	1808	ヒロガリ・ル	.075	*
1808	セイゼイ	.075	*	1808	ピンと	.075	*
1808	セイセキ	.075	*	1808	フカノウ	.075	*
1808	セイメイ	.075	*	1808	フキトリ・ル	.075	900
1808	ゼンコウ	.075	812	1808	フキン	.075	812
1808	センサイ	.075	*	1808	ブタ	.075	974
1808	センバイ	.075	-	1808	フボ	.075	-
1808	ソノダシ	.075	-	1808	フマン	.075	-
1808	タイケン	.075	*	1808	フルサト	.075	*
1808	ダイスキ	.075	*	1808	ボウ	.075	*
1808	ダイブブン	.075	*	1808	ホメル	.075	*
1808	タッシ・スル	.075	*	1808	ホン	.075	*
1808	タニザキ	.075	-	1808	マッスグ	.075	*
1808	タビタビ	.075	*	1808	マトマリ・ル	.075	*
1808	タマ	.075	*	1808	ミキオ	.075	-
1808	ダン	.075	812	1808	ミゴト	.075	一
1808	ダンセイ	.075	*	1808	ミブン	.075	*
1808	チャンと	.075	-	1808	ムシ	.075	*
1808	チュウ	.075	*	1808	メ(オ)	.075	*
1808	チュウカン	.075	812	1808	メグミ・ム	.075	*
1808	チュウネン	.075	*	1808	モチダシ・ス	.075	*
1808	ツギ・ク	.075	*	1808	モデル	.075	*
1808	ツケカタ	.075	812	1808	モンク	.075	*
1808	ツタエレ	.075	*	1808	ヤセル	.075	*
1808	ツバヤキ・ク	.075	-	1808	ヤマモト	.075	*
1808	テエブル	.075	-	1808	ヤマヤマ	.075	-
1808	テキギ	.075	812	1808	ユウコウ	.075	812
1808	ドウ	.075	812	1808	ユウワク	.075	*
1808	トドキ・ク	.075	*	1808	ユエ	.075	-
1808	ドナタ	.075	*	1808	ヨウソウ	.075	*
1808	トリアゲル(オ)	.075	*	1808	ヨゴレル	.075	*
1808	トリアワセル	.075	812	1808	四ツ	.075	*
1808	ナイ	.075	*	1808	リカ	.075	900
1808	ナナメジツケ	.075	812	1808	リウテ	.075	*
1808	二十二	.075	900	1808	リョクシヨク	.075	812
1808	二十二ネン	.075	-	1808	リョコウ	.075	*

順位	見出し	使用率 %	実用記事での順位	順位	見出し	使用率 %	実用記事での順位
1808	リンカク	.075	974	1984	コウワ	.069	-
1808	レエス	.075	900	1984	コオヒイ	.069	* 974
1808	レンシュウシ・スル	.075	*	1984	コツ	.069	* 974
1984	アイジ	.069	**	1984	五ニン	.069	* 974
1984	アキラカ	.069	**	6984	コネル	.069	* 974
1984	アシライ・ウ	.069	974	1984	コノアイダ	.069	* 974
1984	アナタタチ	.069	-	1984	五ブ	.069	* 974
1984	アブナイ	.069	-	1984	コモリ・ル	.069	-
1984	アマリ・ル	.069	*	1984	サイシ	.069	* 974
1984	アメリカゲン	.069	-	1984	サシダシ・ス	.069	* 974
1984	アヤマリ・ル	.069	-	1984	サッパリ	.069	* 974
1984	アンザン	.069	900	1984	サビシサ	.069	* 974
1984	イクド	.069	*	1984	サメル	.069	* 974
1984	一・二	.069	900	1984	サラダ	.069	* 974
1984	一ニンマエ	.069	*	1984	サルファゼイ	.069	* 900
1984	一ショ(ゴ)	.069	*	1984	サワギ・ク	.069	* 974
1984	五ツ	.069	*	1984	三カク	.069	* 974
1984	イノック	.069	900	1984	三カク	.069	* 974
1984	イロン	.069	-	1984	三カク	.069	* 974
1984	ウエスト	.069	900	1984	シ	.069	-
1984	ウタガイ	.069	*	1984	ジ	.069	* 974
1984	ウバイ・ウ	.069	-	1984	シキン	.069	* 974
1984	エキタイ	.069	*	1984	シタテル	.069	* 974
1984	エンギ	.069	**	1984	シツモン	.069	* 974
1984	エンダン	.069	**	1984	シドニイ	.069	-
1984	オウショウシ・スル	.069	*	1984	四ノ一	.069	900
1984	オサエミシン	.069	900	1984	シブサワ	.069	* 900
1984	オサメル	.069	*	1984	シヤテウウ	.069	* 900
1984	オシイレ	.069	900	1984	十二ガツ	.069	* 900
1984	カイ	.069	-	1984	十メ	.069	* 900
1984	ガイコク	.069	*	1984	シュウヨウジヨ	.069	-
1984	ガクヤ	.069	-	1984	シュンカン	.069	* 974
1984	カコ	.069	-	1984	ジュンビ	.069	* 974
1984	カザイ	.069	900	1984	ショウジキ	.069	* 974
1984	カスカズ	.069	*	1984	ジョウシキ	.069	* 974
1984	カッテ	.069	*	1984	ジョウダン	.069	* 974
1984	カナタ	.069	-	1984	ショウネン	.069	* 974
1984	カノジョ	.069	-	1984	ジョウガクセイ	.069	* 974
1984	カマエ	.069	*	1984	ショクタク	.069	* 974
1984	ガマンシ・スル	.069	*	1984	シルシドオリ	.069	900
1984	カワ	.069	-	1984	シンシン	.069	* 974
1984	カワイガリ・ル	.069	-	1984	シンネン	.069	* 974
1984	キミコ	.069	*	1984	シンバシラ	.069	* 974
1984	ギャク	.069	*	1984	スウブ	.069	* 974
1984	キュウリ	.069	900	1984	スタイル	.069	* 974
1984	キレル	.069	*	1984	セイシツ	.069	* 974
1984	九ジ	.069	**	1984	セイシンテキ	.069	* 974
1984	クツウ	.069	**	1984	ソウキチ	.069	* 974
1984	クワワリ・ル	.069	**	1984	タエヤ	.069	* 974
1984	ケイサン	.069	**	1984	タダシ	.069	* 974
1984	ゲイジュツカ	.069	-	1984	タモチ・ツ	.069	* 974
1984	ケショウツ(オ)	.069	974	1984	タン	.069	* 974
1984	ゲッキウ	.069	*	1984	ダンシ	.069	* 974
1984	コイシイ	.069	-	1984	チャ	.069	* 974
1984	コウガイ	.069	*	1984	チャウダイ	.069	* 974

順位	見出し	使用率 %	実用記事での順位	順位	見出し	使用率 %	実用記事での順位
1984	チョウワ	.069	974	1984	マンペンナイ	.069	900
1984	ツウピイス	.069	*	1984	ミエ	.069	-
1984	ツクシ・ス	.069	*	1984	ミオクリル	.069	-
1984	ツトメ	.069	*	1984	ミウケル	.069	*
1984	ツマミ・ム	.069	*	1984	ミギテ	.069	*
1984	ツヤ	.069	974	1984	ミセ(オ)	.069	*
1984	テガル	.069	*	1984	ミチル	.069	*
1984	テツ	.069	-	1984	ミカ	.069	*
1984	アツダイ・ウ	.069	*	1984	ミマモリル	.069	*
1984	テブクロ	.069	*	1984	ムシ・ス	.069	974
1984	テマエ	.069	*	1984	モトより	.069	*
1984	テンブラ	.069	*	1984	モレ	.069	*
1984	ドウイセン	.069	900	1984	ヤクソウ	.069	900
1984	トキ・ク	.069	900	1984	ヤスメル	.069	*
1984	トキ・ク	.069	*	1984	ヤミ	.069	-
1984	トバシ・ス	.069	974	1984	ユカイ	.069	*
1984	トビコミ・ム	.069	*	1984	ユクエ	.069	*
1984	トンヤ	.069	*	1984	ヨウイ	.069	*
1984	ナイウウ	.069	*	1984	ヨソ	.069	*
1984	ナナメ	.069	*	1984	四ネン	.069	*
1984	ナヤミ・ム	.069	*	1984	ヨユウ	.069	*
1984	ニキビ	.069	900	1984	リカイシ・スル	.069	*
1984	ニコ	.069	900	1984	リョウシツ	.069	900
1984	ニコミ・ム	.069	900	1984	リョウメン	.069	*
1984	二三ニチ	.069	*	1984	リョウワキ	.069	900
1984	ニッポンゴ	.069	-	1984	リョカン	.069	*
1984	ニ・五センチ	.069	900	1984	〇・七	.069	900
1984	スイチデメル	.069	900	1984	〇・六	.069	900
1984	ネズン	.069	*	1984	六センチ	.069	900
1984	バアチャン(オ)	.069	-	1984	ワライ	.069	-
1984	ハキ・ク	.069	*	2176	アオギ・ク	.062	*
1984	ハシ	.069	*	2176	アカンボウ	.062	-
1984	ハダケ	.069	*	2176	アキ・ク	.062	*
1984	ハッシン	.069	900	2176	アクセサリイ	.062	974
1984	ハッピーウシ・スル	.069	*	2176	アクマデ	.062	*
1984	ハナシシ・スル(オ)	.069	*	2176	アゲク	.062	*
1984	パラバラ	.069	974	2176	アシタ	.062	-
1984	ヒキウケル	.069	*	2176	アジワイ・ウ	.062	-
1984	ヒタスラ	.069	-	2176	アタタメル	.062	974
1984	一バン	.069	*	2176	アマンド	.062	-
1984	一ヤマ	.069	900	2176	アミハジメ	.062	974
1984	ヒョウゲン・スル	.069	*	2176	アヤマリル	.062	*
1984	ヒョウバン	.069	*	2176	アライカタ	.062	974
1984	フカサ	.069	*	2176	アンガイ	.062	*
1984	フジンヨウ	.069	974	2176	アンゼン	.062	*
1984	二ツオリ	.069	900	2176	イカ	.062	*
1984	ヘタ	.069	*	2176	イタメル	.062	974
1984	ベンゴシ	.069	*	2176	一ノ一	.062	*
1984	ベンジョ	.069	*	2176	一ドウ	.062	-
1984	ボオル	.069	*	2176	一トウ	.062	-
1984	ホンシ	.069	*	2176	イルイ	.062	*
1984	マゴコロ	.069	*	2176	ウカベル	.062	-
1984	マネ	.069	*	2176	ウスギリ	.062	974
1984	マネキ・ク	.069	-	2176	ウタガイ・ウ	.062	*
1984	マヨイ・ウ	.069	-	2176	ウド	.062	974

順位	見出し	使用率 %	実用記事での順位	順位	見出し	使用率 %	実用記事での順位
2176	ウレル	.062	*	2176	五十	.062	*
2176	ウワガワ	.062	974	2176	コッチ	.062	* *
2176	ウン	.062	-	2176	サ	.062	* *
2176	エ	.062	-	2176	サイ	.062	* *
2176	エリツケ	.062	974	2176	サクシャ	.062	* *
2176	オウヨウシ・スル	.062	**	2176	ササエル	.062	* *
2176	オオゼイ	.062	**	2176	ササゲ	.062	* *
2176	オモ	.062	**	2176	ササヤキ・ク	.062	* *
2176	オモムキ	.062	**	2176	サトリ・ル	.062	* *
2176	オヤユビ	.062	**	2176	ザル	.062	974
2176	カ	.062	*	2176	三十四メ	.062	974
2176	ガアゼ	.062	974	2176	サンセイ	.062	974
2176	カオリ	.062	**	2176	三トウ	.062	* *
2176	カクベツ	.062	**	2176	ザンネン	.062	* *
2176	カクレル	.062	-	2176	シショウ	.062	* *
2176	カン	.022	974	2176	シズミ・ム	.062	-
2176	カシ・ス	.022	*	2176	シダクチビル	.062	974
2176	カゾク	.022	-	2176	七ガツ	.062	* *
2176	カタマリ・ル	.022	**	2176	ジツリョク	.062	* *
2176	カナラズしも	.022	**	2176	シツレイ	.062	* *
2176	カネテ	.062	-	2176	ジテンシャ	.062	* *
2176	カネツネ	.062	* *	2176	ジヌイ	.062	974
2176	カブセル	.062	**	2176	ジュウキョウ	.062	* *
2176	カレン	.062	**	2176	ジュウシヨウ	.062	* *
2176	カワシ・ス	.062	-	2176	シュンギク	.062	974
2176	カントク	.062	*	2176	ショウガイ	.062	* *
2176	ガンバリ・ル	.062	**	2176	ショウジル	.062	* *
2176	キジ	.062	**	2176	ショウブ	.062	* *
2176	キチンと	.062	**	2176	ジョユウ	.062	-
2176	キノドク	.062	**	2176	シラスボシ	.062	974
2176	ギャザア	.062	974	2176	シンコウ	.062	-
2176	キュウ	.062	**	2176	シンシヨウ	.062	-
2176	九ズ	.062	974	2176	スエノ	.062	-
2176	キヨ(オ)	.062	-	2176	スガスガシ	.062	-
2176	キョウ	.062	-	2176	スソセン	.062	974
2176	キョウリョク	.062	*	2176	スタア	.062	-
2176	キョクシ・スル	.062	**	2176	スタ	.062	* *
2176	キョク	.062	**	2176	セイ	.062	* *
2176	ギリ	.062	-	2176	セエタア	.062	* *
2176	キンモツ	.062	*	2176	セガレ	.062	* *
2176	ゲイニク	.062	974	2176	セダケ	.062	* *
2176	クシンシ・スル	.062	**	2176	セツコ	.062	* *
2176	クチベニ	.062	974	2176	セツメイ	.062	* *
2176	クリム	.062	*	2176	ゼン	.062	* *
2176	クルマ	.062	-	2176	ソダチ・ツ	.062	* *
2176	7ロザトウ	.062	974	2176	ソン	.062	* *
2176	ゲイ	.062	**	2176	タ	.062	* *
2176	ゲイコウ	.062	**	2176	タシ・ス	.062	* *
2176	ゲイサツ	.062	-	2176	タスカリ・ル	.062	* *
2176	ゲッコントドケ	.062	974	2176	タマキサン	.062	* *
2176	ケンキュウ	.062	*	2176	チ	.062	* *
2176	ゲンキン	.062	**	2176	チジン	.062	* *
2176	コウバシ	.062	**	2176	チソウ(ゴ)	.062	* *
2176	コクサイレンゴウ	.062	-	2176	チチ(オ)	.062	974
2176	五ジ	.062	*	2176	チップ	.062	-
2176	ウレル	.062	*	2176	ササエル	.062	* *
2176	ウワガワ	.062	974	2176	ササゲ	.062	* *
2176	ウン	.062	-	2176	ササヤキ・ク	.062	* *
2176	エ	.062	-	2176	サトリ・ル	.062	* *
2176	エリツケ	.062	974	2176	ザル	.062	974
2176	オウヨウシ・スル	.062	**	2176	三十四メ	.062	974
2176	オオゼイ	.062	**	2176	サンセイ	.062	974
2176	オモ	.062	**	2176	三トウ	.062	* *
2176	オモムキ	.062	**	2176	ザンネン	.062	* *
2176	オヤユビ	.062	**	2176	シショウ	.062	* *
2176	カ	.062	*	2176	シズミ・ム	.062	-
2176	ガアゼ	.062	974	2176	シダクチビル	.062	974
2176	カオリ	.062	**	2176	七ガツ	.062	* *
2176	カクベツ	.062	**	2176	ジツリョク	.062	* *
2176	カクレル	.062	-	2176	シツレイ	.062	* *
2176	カン	.022	974	2176	ジテンシャ	.062	* *
2176	カシ・ス	.022	*	2176	ジヌイ	.062	974
2176	カゾク	.022	-	2176	ジュウキョウ	.062	* *
2176	カタマリ・ル	.022	**	2176	ジュウシヨウ	.062	* *
2176	カナラズしも	.022	**	2176	シュンギク	.062	974
2176	カネテ	.062	-	2176	ショウガイ	.062	* *
2176	カネツネ	.062	* *	2176	ショウジル	.062	* *
2176	カブセル	.062	**	2176	ショウブ	.062	* *
2176	カレン	.062	**	2176	ジョユウ	.062	-
2176	カワシ・ス	.062	-	2176	シラスボシ	.062	974
2176	カントク	.062	*	2176	シンコウ	.062	-
2176	ガンバリ・ル	.062	**	2176	シンシヨウ	.062	-
2176	キジ	.062	**	2176	スエノ	.062	-
2176	キチンと	.062	**	2176	スガスガシ	.062	-
2176	キノドク	.062	**	2176	スソセン	.062	974
2176	ギャザア	.062	974	2176	スタア	.062	-
2176	キュウ	.062	**	2176	スタ	.062	* *
2176	九ズ	.062	974	2176	セイ	.062	* *
2176	キヨ(オ)	.062	-	2176	セエタア	.062	* *
2176	キョウ	.062	-	2176	セガレ	.062	* *
2176	キョウリョク	.062	*	2176	セダケ	.062	* *
2176	キョクシ・スル	.062	**	2176	セツコ	.062	* *
2176	キョク	.062	**	2176	セツメイ	.062	* *
2176	ギリ	.062	-	2176	ゼン	.062	* *
2176	キンモツ	.062	*	2176	ソダチ・ツ	.062	* *
2176	ゲイニク	.062	974	2176	ソン	.062	* *
2176	クシンシ・スル	.062	**	2176	タ	.062	* *
2176	クチベニ	.062	974	2176	タシ・ス	.062	* *
2176	クリム	.062	*	2176	タスカリ・ル	.062	* *
2176	クルマ	.062	-	2176	タマキサン	.062	* *
2176	7ロザトウ	.062	974	2176	チ	.062	* *
2176	ゲイ	.062	**	2176	チジン	.062	* *
2176	ゲイコウ	.062	**	2176	チソウ(ゴ)	.062	* *
2176	ゲイサツ	.062	-	2176	チチ(オ)	.062	974
2176	ゲッコントドケ	.062	974	2176	チップ	.062	-
2176	ケンキュウ	.062	*	2176	チ	.062	* *
2176	ゲンキン	.062	**	2176	チジン	.062	* *
2176	コウバシ	.062	**	2176	チソウ(ゴ)	.062	* *
2176	コクサイレンゴウ	.062	-	2176	チチ(オ)	.062	974
2176	五ジ	.062	*	2176	チップ	.062	-

順位	見出し	使用率 %	実用記事の順位	順位	見出し	使用率 %	実用記事の順位
2176	ツケドマリ	.062	974	2176	フジユウ	.062	*
2176	ツミ・ム	.062	*	2176	フセドメ	.062	974
2176	デ	.062	*	2176	フチ	.062	*
2176	テイサイ	.062	*	2176	ブヨウ	.062	*
2176	テイネイ	.062	*	2176	ブラク	.062	—
2176	テイレ	.062	*	2176	ヘイタイ	.062	—
2176	ドウイ	.062	974	2176	ホウメン	.062	*
2176	ドウキ	.062	—	2176	ホウリツ	.062	*
2176	ドウサ	.062	*	2176	ボクタチ	.062	—
2176	トガリ・ル	.062	*	2176	ホノカ	.062	*
2176	トキ・ク	.062	*	2176	ホンモノ	.062	*
2176	トクシユ	.062	*	2176	ボンヤリ	.062	*
2176	トジアワセル	.062	974	2176	マエズボン	.062	974
2176	トシエ	.062	—	2176	マガリ・ル	.062	*
2176	トビダシ・ス	.062	*	2176	マクラ	.062	*
2176	トモカク	.062	*	2176	マツ	.062	—
2176	ナキダシ・ス	.062	—	2176	マツオ	.062	—
2176	ナス	.062	974	2176	マヒシ・スル	.062	974
2176	ナニゴト	.062	*	2176	マルアミ	.062	974
2176	ナヤミ	.062	*	2176	ミカネル	.062	*
2176	ニクタイ	.062	—	2176	ミナサマ	.062	*
2176	ニシユ	.062	974	2176	ミナト	.062	—
2176	ニ十一	.062	*	2176	ムスメサン	.062	*
2176	ニダンメ	.062	974	2176	メイシ	.062	*
2176	ニミリ	.062	974	2176	メイメイ	.062	*
2176	ニュウジ	.062	974	2176	メイワク	.062	*
2176	ヌギ・グ	.062	—	2176	メエカア	.062	974
2176	ネカセル	.062	*	2176	メンカイ	.062	*
2176	ネッシ・ス	.062	*	2176	メンキウ	.062	974
2176	ネン	.062	*	2176	モクゾウ	.062	*
2176	バアサマ(オ)	.062	—	2176	モジ	.062	*
2176	ハイク	.062	*	2176	ヤクソク	.062	*
2176	ハシ	.062	—	2176	ヤクミ	.062	974
2176	ハシミシン	.062	974	2176	ヤチン	.062	974
2176	ハタシ・ス	.062	*	2176	ヤブリ・ル	.062	*
2176	ハナシアイ	.062	*	2176	ユウキ	.062	*
2176	ハナシカケル	.062	—	2176	ユウベ	.062	—
2176	ハナヤカ	.062	*	2176	ユカ	.062	*
2176	ハバモノ	.062	974	2176	ユゲ	.062	*
2176	ハメル	.062	*	2176	ユレル	.062	—
2176	ヒキトリ・ル	.062	*	2176	ヨウサイ	.062	*
2176	ヒキヌキ・ク	.062	974	2176	ヨウフ	.062	974
2176	一クミ	.062	*	2176	ヨシコサン	.062	—
2176	ヒトシ	.062	—	2176	四ダン	.062	974
2176	百十二メ	.062	974	2176	リソウ	.062	*
2176	百モンメ	.062	974	2176	リュック	.062	—
2176	ヒヤシ・ス	.062	*	2176	リョウエン	.062	*
2176	ビョウニン	.062	*	2176	リョウホウ	.062	—
2176	ヒロシマ	.062	*	2176	ルイ	.062	*
2176	ピンク	.062	*	2176	ロクオン	.062	—
2176	フウ	.062	*	2176	六ズ	.062	974
2176	フウフセイカツ	.062	—	2176	ワカワカシイ	.062	*
2176	フカダ	.062	*	2176	Kサン	.062	—
2176	フクオカ	.062	—				
2176	フクタケ	.062	974				

第5・1表 使用率順表 (『主婦之友』女生活)

順位	見出し	使用率 %	実用記事での順位	相手での順位	順位	見出し	使用率 %	実用記事での順位	相手での順位
1	シ・スル 為	18.641	1	2	53	トキ 時	2.573	13	45
2	一	14.982	9	1	53	二センチ 2cm	2.573	145	36
3	二	14.639	11	3	58	ナカオテ 中表	2.516	148	59
4	四	8.120	18	9	58	マシ・スル 増	2.516	118	79
5	オモテ 表	7.777	29	8	58	マツリ・ル 纏	2.516	148	45
6	三	7.491	20	6	61	エリグリ 衿割	2.459	145	72
7	ウラ 裏	7.319	30	10	61	カキ・ク 書・描	2.459	75	61
8	ツケル 裏附	6.576	17	12	61	ワ 輪	2.459	143	16
9	ヌイシロ 縫代	6.576	43	5	64	フセドメル 伏止	2.402	162	19
10	アミ・ム 編	6.290	25	4	64	一ダン 一段	2.402	118	36
11	ウエ 上	5.775	19	31	66	ダアツ (洋裁)	2.344	166	112
12	一・五	5.547	52	7	66	トトノエル 整	2.344	109	249
13	一メ 一目	5.318	35	25	66	ナイ 無	2.344	12	62
14	ヨイ 良・好・善	5.204	6	70	69	ゴムアミ 一編	2.230	181	339
15	五	5.146	33	17	70	オリ・ル 折	2.173	173	66
16	ハバ 幅	5.089	51	14	70	コマアミ 細編	2.173	98	-
16	六	5.089	40	27	72	ブラウス	2.116	181	133
18	ゴロミ 身頃	5.032	16	25	73	カタチ 形	2.059	112	382
19	ナリ・ル 為・成	4.918	2	20	73	コト 事	2.059	3	72
19	二メ 為・目	4.918	55	48	73	カタ 肩	2.001	187	42
21	モノ 物・者	4.860	4	41	75	キレ 布	2.001	202	-
22	ヌイ・ウ 縫入	4.803	55	11	75	スンボウ 寸法	2.001	202	66
23	イレ・ル 入合	4.746	21	34	75	ダシ・ス 出裁	2.001	63	85
24	アワセル 合	4.575	45	18	75	タチ・ツ 裁方	2.001	208	83
25	七	4.174	50	22	75	ハウ	2.001	41	82
26	ソデ 袖	4.060	69	13	81	スカアト	1.944	208	187
27	カケル 掛前	4.003	24	74	82	イト 糸	1.887	105	88
28	マエ 前	3.946	30	39	82	シタ 下	1.887	115	112
29	一センチ 1cm	3.888	79	24	82	トコロ	1.887	28	53
29	マエミゴロ 前身頃	3.888	73	56	82	フクロギレ 袋布	1.887	230	-
31	ツギ 次	3.831	26	42	82	ニマイ 二枚	1.887	166	59
32	ツクリ・ル 作	3.774	34	22	87	カフス cuffs	1.830	238	88
33	ウシロミゴロ 後身頃	3.602	85	32	87	キリコミ 切込	1.830	230	102
33	八	3.602	63	38	87	サンショウ・ス 参照	1.830	202	*
35	エリ 衿	3.488	98	39	87	ツクリカタ 作方	1.830	95	218
35	シン 芯	3.488	77	53	87	ドウヨウ 同様	1.830	154	187
37	ゲンケイ 原型	3.431	102	163	87	ボタン	1.830	238	76
37	ミカエシ 見返	3.431	102	34	93	ソメル 染	1.773	230	*
39	チュウオウ 中央	3.374	89	66	94	イチ 位置	1.715	216	145
40	ズ 図	3.2.2	79	56	94	イロ 色	1.715	69	76
41	オキ・ク 置	3.145	16	30	94	カラア collar	1.715	216	56
42	九	3.031	79	62	94	セイズ 製図	1.715	258	229
43	オキ 間隔	2.973	112	48	94	センリョウ 染料	1.715	258	*
43	オナジ 同	2.973	58	53	94	ヌイアワセル 縫合	1.715	238	106
45	コの 指	2.916	14	42	94	ベルト velt	1.715	238	278
45	ワキ 脇	2.916	128	48	101	クサリ 鎖	1.658	98	87
47	ゼンゴ (指)	2.859	105	93	101	二・五	1.658	271	201
47	ソの	2.859	10	45	103	五ミリ 5mm	1.601	281	99
49	十	2.802	79	79	103	十二	1.601	154	249
50	ウシロ 後	2.745	115	27	103	シロ 白	1.601	208	153
50	〇・五	2.745	139	62	103	ソデシタ 袖下	1.601	271	79
52	スソ 裾	2.630	134	32	107	イル 居	1.544	7	48
53	アリ・ル	2.573	5	74	107	コレ (指)	1.544	15	106
53	カエシ・ス	2.573	118	112	107	オサエル 抑	1.544	181	249
53	カタガミ 型紙	2.573	141	218	107	カエル 変・替	1.544	202	172

順位	見出し	使用率 %	実用記事での 順位	相手での 順位	順位	見出し	使用率 %	実用記事での 順位	相手での 順位
107	ヌイカタ	1.544	281	125	158	△/2	1.144	432	*
107	ヒカエル	1.544	271	249	158	ノバシ・ス	1.144	148	172
107	ヘラシ・ス	1.544	202	66	158	マエハシ	1.144	371	*
107	ワリ・ル	1.544	252	106	158	ミカエシギレ	1.144	432	-
115	シンギレ	1.487	301	*	158	ミツオリ	1.144	432	218
115	トメル	1.487	162	92	158	ムスビ・フ	1.144	301	201
115	ミシン	1.487	208	153	158	ワキシタ	1.144	334	-
115	ワキセン	1.487	301	278	173	ウド	1.086	154	172
115	ワンピイス	1.487	293	172	173	ウラミゴロ	1.086	455	*
120	ワセンチ	1.430	318	83	173	クチギレ	1.086	455	-
120	シツケ	1.430	258	163	173	シアゲ	1.086	371	382
120	ソデヤマ	1.430	318	153	173	バアイ	1.086	26	133
120	ナカ	1.430	48	99	173	ヒロイ・ウ	1.086	371	201
120	ヌイメ	1.430	293	133	173	三メ	1.086	208	99
120	ボケツト	1.430	293	145	173	ヨオク	1.086	352	153
120	ボタンアナ	1.430	318	172	173	四センチ	1.086	455	97
120	マズ	1.430	68	249	182	イリ	1.029	486	*
120	マツリツケル	1.430	318	382	182	キリ・ル	1.029	121	249
120	リヨウハシ	1.430	252	117	182	五センチ	1.029	486	117
130	アミカタ	1.372	281	187	182	三・五	1.029	486	*
130	五メ	1.372	281	*	182	△/4	1.029	486	*
130	ウツシ・ス	1.372	334	*	182	ハカリ・ル	1.029	301	278
130	ウラガワ	1.372	301	76	182	マダ	1.029	35	117
130	シルシ	1.372	334	125	182	ミズ	1.029	38	303
130	タケ	1.372	318	56	182	六メ	1.029	455	339
130	トリ・ル	1.372	46	139	182	ワナ	1.029	486	-
137	一マイ	1.315	143	172	192	アキ	.972	516	*
137	サンシヨウ	1.315	271	20	192	アミイレル	.972	371	*
137	ソデグチ	1.315	334	48	192	イイ・ウ	.972	8	139
137	ノセル	1.315	154	278	192	イタ	.972	486	*
137	フタ	1.315	238	436	192	ウフマエ	.972	516	382
137	ヨウリヨウ	1.315	191	*	192	キ	.972	455	*
143	アキドマリ	1.258	371	339	192	ザイリョウ	.972	191	229
143	一・五センチ	1.258	371	229	192	サラに	.972	154	*
143	サユウ	1.258	293	102	192	十センチ	.972	486	187
143	シタマエ	1.258	371	278	192	シルシ・ス	.972	432	303
143	十一	1.258	216	225	192	チドリガケ	.972	516	*
143	ヒキ・ク	1.258	216	153	192	デキアガリ	.972	486	163
143	ロ	1.258	216	93	192	ハ	.972	301	106
143	ワリヌイ	1.258	371	*	192	ポケットグチ	.972	516	*
151	イ	1.201	181	62	192	マエチュウオウ	.972	516	112
151	スナップ	1.201	401	382	192	四メ	.972	455	303
151	ツカイ・ウ	1.201	60	249	208	ウウクシイ	.915	166	*
151	ホウホウ	1.201	89	278	208	オオイ	.915	55	229
151	メリヤスマミ	1.201	401	117	208	オモテミゴロ	.915	544	229
151	○・二	1.201	401	339	208	オリヤマ	.915	544	278
151	W	1.201	371	*	208	カルイ	.915	148	*
158	アイロン	1.144	293	145	208	十三	.915	281	153
158	ウシロチュウオウ	1.144	432	229	208	ズボン	.915	544	*
158	キョウイ	1.144	432	*	208	ソデツケ	.915	544	70
158	ココ	1.144	154	133	208	テエブ	.915	544	*
158	十五	1.144	216	339	208	デキル	.915	23	153
158	ソデグリ	1.144	432	249	208	ニダン	.915	455	201
158	タメ	1.144	42	133	208	ヌノメ	.915	455	382
158	ナガサ	1.144	238	*	208	ハシ	.915	401	139

順位	見出し	使用率 %	実用記事での順位	相手での順位	順位	見出し	使用率 %	実用記事での順位	相手での順位
208	マル	.915	432	-	255	ブブン	.743	202	339
208	ミル	.915	32	278	255	ホソイ	.743	334	*
208	モチダシ	.915	545	339	255	三ヤマ	.743	694	*
208	リョウガワ	.915	401	229	255	ヨリ・ル	.743	67	339
225	アイダ	.858	139	201	280	アライ・ウ	.686	166	*
225	アテ	.858	293	332	280	一ノ一	.686	746	-
225	ウラギレ・スル	.858	587	*	280	ウスイ	.686	162	*
225	ゴト	.858	455	145	280	ウチアワセ	.686	746	*
225	サキ	.858	401	339	280	オモイ・ウ	.686	44	*
225	シダガワ	.858	587	*	280	カアブ	.686	746	*
225	ジヌイシ・ル	.858	587	*	280	ガイシュツギ	.686	746	-
225	シュウイ	.858	401	145	280	カタ	.686	83	303
225	ゼンブ	.858	432	187	280	カンジ	.686	252	303
225	ゼンメ	.858	544	*	280	クダサリ・ル	.686	71	*
225	ツケガワ	.858	587	*	280	クワエル	.686	73	339
225	デ	.858	544	332	280	五ズ	.686	587	339
225	ドウスン	.858	587	332	280	スコシ	.686	87	303
225	ニズ	.858	401	249	280	ソトガワ	.686	516	*
225	フリル	.858	587	303	280	チュウシン	.686	432	436
225	メ	.858	85	83	280	チョクカク	.686	746	*
241	一ズ	.801	544	163	280	トジツケル	.686	746	112
241	オク	.801	587	229	280	二カイ	.686	455	102
241	オモテアミ	.801	638	*	280	八センチ	.686	746	278
241	ケズリ・ル	.801	638	*	280	ベツコウ	.686	694	-
241	シナモノ	.801	486	-	280	ベツベツ	.686	746	145
241	ジュウブン	.801	93	*	280	ホ	.686	486	*
241	ジョジョウ	.801	638	*	280	ホカ	.686	253	*
241	スエ	.801	638	*	280	マエタテ	.686	746	*
241	ゾウゲン	.801	486	125	280	マルミ	.686	746	*
241	ソトマワリ	.801	587	218	280	ミカエシセン	.686	746	*
241	タチカタ	.801	638	145	280	ヤク	.686	371	278
241	モチイル	.801	123	201	280	ユキ・ク	.686	72	339
241	モメン	.801	587	*	308	アト	.629	109	*
241	ワキアキ	.801	638	339	308	イタダキ・ク	.629	95	*
255	アマアゲル	.743	694	*	308	一ゴウバリ	.629	812	201
255	ウシロズボン	.743	694	*	308	オオキイ、な	.629	105	249
255	オモテカラア	.743	694	172	308	オナジク	.629	516	*
255	カサネル	.743	587	139	308	オモテガワ	.629	694	201
255	カタガエシ・ス	.743	694	303	308	オモテギレ	.629	812	-
255	キモノ	.743	432	*	308	ガアタアアミ	.629	812	-
255	キリヒラキ・ク	.743	638	332	308	カザリミシン	.629	812	*
255	コドモフク	.743	694	*	308	カタヤマ	.629	812	172
255	サイゴ	.743	230	*	308	コウ	.629	89	*
255	シマ	.743	694	153	308	五カイ	.629	746	*
255	ソデタケ	.743	694	201	308	コン	.629	746	*
255	タオシ・ス	.743	638	88	308	三カイ	.629	587	163
255	ツツケル	.743	187	117	308	シマイ・ウ	.629	52	*
255	ツツミ・ム	.743	318	*	308	十四	.629	432	*
255	デキアガリ・	.743	516	332	308	十七	.629	401	153
255	トクに	.743	134	332	308	ジョウゲ	.629	587	*
255	ニ	.743	371	303	308	スグチ	.629	746	*
255	二十	.743	371	229	308	ソロエル	.629	455	382
255	ヌイツケル	.743	694	278	308	タタミ・ム	.629	638	*
255	バイヤス	.743	694	*	308	トメツケル	.629	746	*
255	八ズ	.743	694	*	308	ナガアミ	.629	401	145

順位	見出し	使用率 %	実用記事での順位	相手の順位	順位	見出し	使用率 %	実用記事での順位	相手の順位
308	ナナメジツケ	.629	812	-	367	カワ	.515	216	*
308	ハクフ	.629	812	-	367	カワキ・ク	.515	455	*
308	一ツ	.629	83	*	367	カンタン	.515	187	*
308	フク	.629	812	*	367	キル	.515	812	172
308	モヨウアミ	.629	746	117	367	九ズ	.515	974	-
308	ヨウフク	.629	587	*	367	コマカイ,な	.515	230	382
308	四カイ	.629	812	*	367	サイシヨ	.515	293	*
338	一・二	.572	900	102	367	三カク	.515	974	*
338	ウエスト	.572	900	85	367	三十四メ	.515	974	303
338	オサエミシン	.572	900	*	367	シキ・ク	.515	516	-
338	クチュ	.572	812	*	367	ジヌイ	.515	974	-
338	サクサン	.572	900	*	367	シマツ	.515	900	125
338	サゲル	.572	812	*	367	十六メ	.515	812	*
338	四ノ一	.572	900	*	367	ショウシヨウ	.515	154	*
338	シルシドオリ	.572	900	*	367	シンブンシ	.515	974	*
338	セン	.572	587	187	367	スソセン	.515	974	*
338	ゼンコウ	.572	812	-	367	ソシテ	.515	145	*
338	タテ	.572	544	303	367	ツケドマリ	.515	974	*
338	テイサイ,な	.572	162	339	367	デザイン	.515	900	382
338	デル	.572	63	278	367	ドウイ	.515	974	*
338	ドウイセン	.572	900	-	367	トジアワセル	.515	974	172
338	トオシ・ス	.572	352	218	367	ナオ	.515	216	339
338	二・五センチ	.572	900	*	367	サオシ・ス	.515	371	*
338	ヌイチデメル	.572	900	*	367	ニホン	.515	587	382
338	ノリ	.572	746	*	367	ニミリ	.515	974	*
338	ニツオリ	.572	900	*	367	ハ	.515	432	-
338	ヘイキン	.572	455	*	367	ハシミシン	.515	974	*
338	マキ・ク	.572	371	*	367	ハメ	.515	638	-
338	モウ	.572	141	*	367	ハナビラ	.515	900	-
338	ヤマ	.572	432	*	367	ハバモノ	.515	974	*
338	リョウワキ	.572	900	*	367	ハリガネ	.515	746	-
338	〇・七	.572	900	29	367	ヒモ	.515	638	218
338	〇・六	.572	900	*	367	百十二メ	.515	974	*
338	レエス	.572	900	*	367	ヒロイ	.515	694	*
338	六センチ	.572	900	133	367	フクタケ	.515	974	-
338	ワリアイ	.572	746	*	367	フジンヨウ	.515	974	*
367	アカ	.515	516	278	367	フセドメ	.515	974	-
367	アクセサリイ	.515	974	-	367	ペンリ	.515	746	*
367	アゲル	.515	191	*	367	マエズボン	.515	974	*
367	一カイ	.515	432	106	367	ママ	.515	102	172
367	ウワガワ	.516	974	-	367	マルアミ	.515	974	-
367	ウワギ	.515	974	339	367	ヨウイシ・スル	.515	401	*
367	エリツケ	.515	974	*	367	ヨウフ	.515	974	*
367	オオキサ	.515	587	*	367	四ダン	.515	974	229
367	カド	.515	900	382	367	ワタ	.515	974	*

第5・2表 使用率順表 (『婦人生活』衣生活)

順位	見出し	使用率 %	実用記事の順位	相手の順位	順位	見出し	使用率 %	実用記事の順位	相手の順位
1	一	19.087	8	2	56	カラア collar	2.718	144	94
2	二 シ・スル	18.046	1	1	56	ズケ 図	2.718	102	40
3	三	12.146	14	3	56	ナカオモテ 中表	2.718	133	130
4	四 アミ・ム	9.139	24	10	59	ニマイ 二枚	2.661	151	58
5	五 ヌイシロ	8.850	24	8	59	カキ・ク 罽・措	2.603	82	61
6	六 三	8.387	19	6	61	イ ナイ 無	2.545	127	151
7	七 一・五	7.751	32	12	62	九 無	2.545	17	66
8	八 オモテ	7.693	32	5	62	〇・五	2.545	139	42
9	九 四	7.461	23	4	62	オリ・	2.487	107	70
10	十 ウラ	7.288	32	7	66	スンボウ 折寸法	2.487	124	75
11	一	7.172	35	22	66	チュウオウ 中央	2.487	133	39
12	二 ツケル	6.709	12	8	66	ヘラシ・ス 減	2.487	133	107
13	三 ソデ	6.073	42	26	70	ソデツケ 袖附	2.429	169	208
14	四 ハバ	5.900	50	16	70	ヨイ	2.429	6	14
15	五 マエミゴロ	5.553	56	29	72	エリグリ 良・好・善	2.371	176	61
16	六 ワ	5.321	58	61	72	コト 事	2.371	3	73
17	七 五	5.263	48	15	74	アリ・ル 有	2.314	4	53
18	八 アワセル	4.916	56	24	74	カケル 掛	2.314	30	27
19	九 フセドメル	4.685	72	64	76	イロ 色	2.256	46	94
20	十 サンショウ	4.454	61	137	76	ウラガワ 裏側	2.256	187	130
21	一	4.454	2	19	76	ボタン	2.256	176	87
22	二 ナリ・ル	4.396	63	25	76	十	2.198	151	49
23	三 ツクリ・ル	4.396	27	32	79	ソデシタ 袖下	2.198	187	103
24	四 一センチ	4.164	66	29	79	マシ・ス	2.198	155	58
25	五 一メ	4.107	79	13	79	ホウ	2.140	36	75
26	一	4.107	79	18	82	タチ・ツ	2.082	176	75
27	二 ミゴロ	4.049	71	50	83	メ	2.082	88	224
28	三 ヲシロ	4.049	66	16	83	ウエスト waist	2.024	207	338
29	四 六	3.991	84	338	85	ダシ・ス	2.024	59	75
30	五 〇・七	3.991	84	338	85	クサリ	1.967	215	101
31	六 オキ・ク	3.875	13	41	88	イト	1.909	160	82
32	一	3.702	20	11	88	カフス	1.909	229	87
33	二 ウエ	3.644	93	33	88	三センチ	1.909	151	120
34	三 シロミゴロ	3.644	86	52	88	タオシ・ス	1.909	229	255
35	四 スソ	3.586	15	23	92	トメ	1.851	164	115
36	五 イレル	3.586	93	37	93	ウラカラア 裏	1.793	246	*
37	六 ミカエシ	3.586	93	37	93	ゼンゴ 前後	1.793	201	47
38	一	3.413	101	64	93	ヌノ 布	1.793	193	-
39	二 一ダン	3.413	76	53	93	ロ	1.793	193	143
40	三 二センチ	3.355	93	33	97	一メゴムアミ	1.735	264	-
41	四 八	3.355	93	33	97	四センチ	1.735	224	173
42	五 エリ	3.297	88	35	99	五ミリ	1.677	229	103
43	六 マエ	3.297	46	28	99	ナカ	1.677	28	120
44	一	3.181	5	21	99	三メ	1.677	269	173
45	二 カタ	3.066	102	75	102	一・二	1.620	286	338
46	三 コの	3.066	16	45	102	キリコミ	1.620	286	87
47	四 ツギ	3.066	39	31	102	サユウ	1.620	229	143
48	五 ソの	3.008	10	47	102	二カイ	1.620	215	230
49	一	3.008	11	53	99	一回	1.562	215	367
50	二 トキ	3.008	121	58	106	ウラヌノ	1.562	297	-
51	三 マツリ・ル	2.950	7	107	106	コレ	1.562	18	107
52	四 イル	2.950	124	43	106	ヌイアワセル	1.562	269	94
53	五 オキ	2.950	121	137	106	ハ	1.562	246	192
54	六 ソデグチ	2.950	121	137	106				
55	一	2.950	127	19	106				
56	二 ワキ	2.950	119	45	106				
57	三 オナジ	2.776	61	43	106				
58	四 シン	2.776	112	35	106				
59	五 トコロ	2.776	26	82	106				

順位	見出し	使用率 %	実用記事での順位	相手での順位	順位	見出し	使用率 %	実用記事での順位	相手での順位
106	フリ・ル	1.562	229	107	163	三カイ	1.099	417	308
112	カエシ・ス	1.504	237	53	163	シツケ	1.099	393	120
112	シタ	1.504	155	82	163	ソレ	1.099	29	*
112	ダアツ	1.504	297	66	163	デキアガリ	1.099	370	192
112	トジツケル	1.504	286	280	163	二ゴウバリ	1.099	447	*
112	マエチュウオウ	1.504	269	192	163	ヤスミ・ム	1.099	325	-
117	一メートル	1.446	325	-	172	一ド	1.041	139	173
117	オモテヌノ	1.446	297	-	172	一マイ	1.041	246	137
117	五センチ	1.446	269	182	172	一ショ	1.041	155	*
117	ツツケル	1.446	193	255	172	オモテカラア	1.041	473	255
117	マタ	1.446	31	182	172	カエル	1.041	246	107
117	メリヤスアミ	1.446	325	151	172	カタヤマ	1.041	473	308
117	モヨウアミ	1.446	325	308	172	キル	1.041	237	367
117	リョウハシ	1.446	297	120	172	九メ	1.041	473	*
125	オヨビ	1.388	325	-	172	三ズ	1.041	417	*
125	シマツ	1.388	325	367	172	トジアワセ	1.041	473	367
125	十一	1.388	311	143	172	ナガイ	1.041	160	*
125	シルシ	1.388	207	130	172	ノバシ・ス	1.041	201	158
125	セ	1.388	269	*	172	ボタンアナ	1.041	473	120
125	ゾウゲン	1.388	325	241	172	ママ	1.041	73	367
125	ヌイカタ	1.388	341	107	172	ワンピイス	1.041	447	115
125	ミジカアミ	1.388	341	-	187	アミカタ	.983	502	130
133	ココ	1.330	133	158	187	エリカタアキ	.983	502	-
133	タメ	1.330	42	158	187	オリカエシ・ス	.983	502	*
133	ヌイメ	1.330	353	120	187	ガアタア	.983	502	*
133	バアイ	1.330	22	173	187	クリカエシ・ス	.983	264	*
133	ブラウス	1.330	353	72	187	十センチ	.983	353	192
133	六センチ	1.330	269	338	187	スカアト	.983	370	31
139	イー・ウ	1.272	9	192	187	セン	.983	331	338
139	カサネル	1.272	297	255	187	ゼンタイ	.983	246	421
139	五ブ	1.272	353	-	187	ゼンブ	.983	246	225
139	タイラ	1.272	236	*	187	ドウヨウ	.983	246	87
139	トリ・ル	1.272	36	130	187	二ブ	.983	502	*
139	ハシ	1.272	246	208	187	マシメ	.983	502	*
145	アイロン	1.215	370	158	187	ミタケ	.983	502	*
145	イチ	1.215	297	94	201	アイダ	.925	139	225
145	ゴト	1.215	353	225	201	一ゴウバリ	.925	537	308
145	シュウイ	1.215	297	225	201	オモテガワ	.925	537	308
145	タチカタ	1.215	393	241	201	三十センチ	.925	473	*
145	ナガアミ	1.215	393	308	201	十五センチ	.925	447	*
145	ベツベツ	1.215	325	280	201	十メ	.925	537	*
145	ポケット	1.215	393	120	201	ソデタケ	.925	537	255
153	シマ	1.157	417	255	201	ソジェル	.925	502	*
153	十三	1.157	370	203	201	ニダン	.925	502	203
153	十七	1.157	393	308	201	二・五	.925	447	101
153	シロ	1.157	311	103	201	ヒロイ・ウ	.925	473	173
153	ソデヤマ	1.157	417	120	201	ニメゴムアミ	.925	537	-
153	デキル	1.157	21	208	201	ミカエシヌノ	.925	537	-
153	ハリ	1.157	341	*	201	ミセ	.925	269	*
153	ヒキ・ク	1.157	193	143	201	ムスビ・ア	.925	447	153
153	ミシン	1.157	417	115	201	モチイル	.925	215	241
153	ヨオク	1.157	393	173	201	A	.925	207	*
163	一ズ	1.099	353	241	218	カタガミ	.868	576	53
163	オモテソデ	1.099	447	*	218	ソトマワリ	.868	576	241
163	ゲンケイ	1.099	447	37	218	タチアワセズ	.868	576	-

順位	見出し	使用率 %	実用記事での順位	相手での順位	順位	見出し	使用率 %	実用記事での順位	相手での順位
218	ツクリカタ	.868	53	87	249	メリヤスツナギ	.752	666	-
218	トオシ・ス	.868	370	338	249	四マイ	.752	502	*
218	ヒモ	.868	502	367	278	アカ	.694	447	367
218	マチ	.868	576	**	278	一ブ	.694	617	-
218	ミジカイ,な	.868	393	**	278	ウワマエタテ	.694	716	-
218	三ツオリ	.868	502	158	278	オリヤマ	.694	716	208
218	ヨウジャク	.868	576	**	278	キ・クル	.694	41	*
218	四ズ	.868	537	**	278	クチヌフ	.694	716	-
229	アケル	.810	370	**	278	シタマエ	.694	716	143
229	一・五センチ	.810	617	143	278	十九センチ	.694	716	*
229	ウシロチュウオウ	.810	617	158	278	十三センチ	.694	716	*
229	オオイ	.810	42	208	278	十八センチ	.694	666	*
229	オク	.810	447	241	278	十六	.694	666	*
229	オモテミゴロ	.810	617	208	278	ジョウブ	.694	617	*
229	オリヤマセン	.810	617	*	278	ズカイ	.694	666	-
229	クラウン	.810	617	-	278	デル	.694	42	338
229	ザイリョウ	.810	52	192	278	トジバリ	.694	716	-
229	セアキ	.810	617	*	278	ナガギ	.694	716	-
229	セイズ	.810	617	94	278	スイツケル	.694	311	255
229	チャック	.810	617	-	278	ノセル	.694	181	137
229	二十	.810	576	255	278	ハカリ・ル	.694	617	182
229	二ス	.810	617	-	278	八センチ	.694	617	280
229	バイヤステエブ	.810	617	*	278	ベルト	.694	666	94
229	八カイ	.810	617	*	278	ホウホウ	.694	107	151
229	ヒト	.810	66	*	278	ミル	.694	55	208
229	四ダン	.810	617	367	278	ヤク	.694	311	280
229	リュウコウ	.810	393	**	278	ワキセン	.694	716	115
229	リョウガワ	.810	576	208	303	一ボウ	.636	473	*
249	一スン	.752	617	-	303	ウラエリ	.636	782	*
249	ウラソデ	.752	666	*	303	ウラカフス	.636	782	*
249	オオキイ,な	.752	144	308	303	エラビ・ブ	.636	269	*
249	オサエ	.752	393	107	303	オリ	.636	666	*
249	ギャザア	.752	473	*	303	カガリ・ル	.636	782	*
249	九十センチ	.752	617	-	303	カタ	.636	99	280
249	キリ・ル	.752	38	182	303	カタガエシ・ス	.636	782	255
249	ゴクボソ	.752	666	*	303	カンジ	.636	246	280
249	五リン	.752	666	-	303	キリカエセン	.636	782	*
249	ジャケット	.752	666	*	303	クリコシ	.636	782	*
249	十二	.752	537	103	303	サシ・ス	.636	246	-
249	セヌイ	.752	666	*	303	三十二メ	.636	782	*
249	ソデグリ	.752	666	158	303	三十四メ	.636	782	367
249	タテジ	.752	666	*	303	シシュウ	.636	716	*
249	ツカイ・ウ	.752	48	151	303	四十八メ	.636	782	*
249	トトノエル	.752	237	66	303	ジナオシ	.636	782	-
249	二ズ	.752	502	225	303	十八	.636	716	*
249	ノコシ・ス	.752	502	*	303	シルシ・ス	.636	716	192
249	ハオリ	.752	576	-	303	スコシ	.636	70	280
249	ハギアワセル	.752	666	*	303	タテ	.636	297	338
249	ハザシ	.752	666	*	303	ツキ・ク	.636	107	*
249	八スン	.752	576	-	303	七メ	.636	782	*
249	ヒカエル	.752	617	107	303	ニ	.636	617	255
249	マエウシロミ	.752	666	-	303	二十センチ	.636	716	*
249	マズ	.752	77	120	303	ヒダ	.636	716	*
249	マタは	.752	112	*	303	フツウ	.636	112	*
249	ミハバ	.752	666	-	303	フリル	.636	666	225

順位	見出し	使用率 %	実用記 幕での 順位	相手 での 順位	順位	見出し	使用率 %	実用記 幕での 順位	相手 での 順位
303	ヘラツケ (裁縫)	.636	782	-	382	ウラアミ 裏編	.521	951	*
303	マエミ 前身	.636	782	*	382	ウワマエ 上前	.521	951	192
303	マタガミ 股上	.636	782	*	382	エリサキ 衿先	.521	951	*
303	ミズ 水	.636	40	182	382	オクミ 衿	.521	951	*
303	ヨウグ 用具	.636	782	*	382	オモテウラ 表裏	.521	951	-
303	四メ 四目	.636	782	192	382	カタ 型	.521	537	*
303	ヨロシイ 宜	.636	133	*	382	カタサガリ 肩下	.521	951	-
303	B	.636	286	*	382	カタチ 形	.521	144	73
339	アキドマリ 明止	.578	854	143	382	カタスノ 肩布	.521	951	-
339	一バン 一番	.578	127	*	382	カド 角	.521	951	367
339	一シャク 一尺	.578	782	-	382	カラダ 体	.521	215	*
339	ウラメリヤス 裏一	.578	854	-	382	キリヒラキ・ク 切開	.521	951	255
339	ウワギ 上衣	.578	854	367	382	クケル 縮	.521	951	*
339	エリカタ 衿肩	.578	854	-	382	コマカイ, な 細	.521	155	367
339	オビ 帯	.578	782	-	382	シアゲ 仕上	.521	576	173
339	オリサキ 折先	.578	854	*	382	七十二センチ 72cm	.521	951	*
339	ガラ 柄	.578	854	*	382	七センチ 7cm	.521	576	*
339	クロ 黒	.578	854	*	382	十一メ 一一目	.521	951	*
339	クワエル 加	.578	63	280	382	十七メ 一七目	.521	951	*
339	ゲエジ guage	.578	854	-	382	十二メ 一二目	.521	951	*
339	五ズ 五匁	.578	716	280	382	十四メ 一四目	.521	951	*
339	ゴムアミ 一編	.578	854	69	382	スクイ・ウ 掬	.521	370	*
339	サキ 先	.578	215	225	382	スナップ 掬	.521	951	151
339	三・五センチ 3.5cm	.578	782	*	382	セエタア	.521	854	*
339	十九	.578	782	*	382	ソト 外	.521	417	*
339	十五	.578	576	158	382	ソロエル 揃落	.521	576	308
339	ゼンダン 前段	.578	854	*	382	タテオトシ・ス 裁落	.521	951	*
339	ソレゾレ 縮	.578	311	*	382	チヂメル 縮	.521	782	*
339	タック	.578	854	*	382	チュウウイシ・スル 注意	.521	169	*
339	チイサイ, な 小	.578	193	338	382	チュウオウヨリ 中央寄	.521	951	*
339	ツケカタ 付方	.578	666	*	382	デ 出	.521	951	225
339	ツリヒモ 吊紐	.578	854	*	382	デキアガリ・ル 出来上	.521	537	255
339	ツレル (布などが)	.578	854	*	382	デザイン	.521	854	367
339	テマエ 手前	.578	537	*	382	ドウスン 同寸	.521	951	225
339	ナイガイ 内外	.578	782	*	382	トクに 特	.521	207	255
339	ナオ	.578	237	367	382	二十五メ 二五目	.521	951	*
339	ブブン 部分	.578	237	225	382	二十八センチ 28cm	.521	951	*
339	メリヤス	.578	854	*	382	二十メ 二〇目	.521	951	*
339	モチダシ 持出	.578	854	208	382	二ホン 二本	.521	473	367
339	モヨウ 模様	.578	447	*	382	ヌノメ 布目	.521	951	208
339	ユキ・ク 行	.578	97	280	382	ハル 春	.521	666	*
339	ヨコ 横	.578	311	*	382	一メゴム (編物)	.521	951	*
339	ヨリ・ル 摺・因	.578	84	255	382	フウド hood	.521	951	*
339	四十センチ 40cm	.578	854	-	382	ブルウ blue	.521	951	*
339	〇・二	.578	854	151	382	マエヨオク 前 (洋裁)	.521	951	-
339	〇・八	.578	854	*	382	マシメシ・スル 増目	.521	951	*
339	六スン 六寸	.578	854	-	382	マツリツケル 纏付	.521	782	120
339	六メ 六目	.578	854	182	382	四スン 四寸	.521	951	-
339	ワキアキ 脇明	.578	854	241	382	〇・三	.521	951	*
339	ワキタケ 脇丈	.578	854	*	382	六ブ 六分	.521	854	-
339	// (くりかえし記号)	.578	854	-					
382	アイ・ウ	.521	417	*					
382	アタラシイ	.521	311	*					
382	アデル	.521	417	225					
382	一ボン 一本	.521	260	*					

第6・1表 使用率順表(主婦之友 食生活)

順位	見出し	使用率 %	実用記事での順位	相手での順位	順位	見出し	使用率 %	実用記事での順位	相手での順位
1	シ・スル	19.335	1	1	53	スコシ	2.195	87	99
2	ヨイル	10.870	6	3	53	ソレ	2.195	22	99
3	ヒル	10.347	46	-	53	トウフ	2.195	401	85
4	ユウ	9.929	54	-	53	フツウ	2.195	127	161
5	モノ	9.615	4	4	53	マエ	2.195	30	93
6	アサ	8.988	48	*	61	ツカイ・ウ	2.090	60	37
6	オキ・ク	8.988	16	3	62	ウスイ	1.986	162	79
8	ソの	5.853	10	26	62	キザミ・ム	1.986	401	117
9	イレル	5.539	21	2	62	コロモ	1.986	455	117
9	ニンジン	5.539	124	117	62	ホウ	1.986	41	62
11	ナリ・ル	5.435	2	14	66	イタダキ・ク	1.881	95	62
12	ミソシル	5.330	123	**	66	一ゴウ	1.881	352	161
13	クワエル	5.226	73	15	66	カワ	1.881	216	29
13	サトウ	5.226	124	9	66	サツと	1.881	486	67
13	シオ	5.226	115	6	66	ツクダニ	1.881	455	*
13	ネギ	5.226	132	161	66	マズ	1.881	68	85
17	ミズ	5.017	38	12	72	ス	1.777	486	75
18	アジ	4.912	132	27	72	バタ「ア」	1.777	516	43
18	コレ	4.912	15	22	74	アブラアゲ	1.672	544	*
20	カケル	4.494	24	16	74	アワセル	1.672	45	*
21	アリ・ル	4.181	5	18	74	イジョウ	1.672	93	*
22	アブラ	4.076	134	19	74	キャベツ	1.672	544	*
22	コト	4.076	3	72	74	ギユウニユウ	1.672	352	93
24	一パイ	3.972	98	17	74	コマツナ	1.672	544	-
24	オイシイ	3.972	173	36	74	コンダテ	1.672	544	-
26	ツケル	3.763	17	21	74	サカナ	1.672	318	72
27	オオサジ	3.449	230	22	74	シル	1.672	486	106
27	トコロ	3.449	28	50	74	ツクリ・ル	1.672	34	57
29	ダイコン	3.344	216	40	74	二ハイ	1.672	432	99
30	タマゴ	3.240	191	27	74	ハクサイ	1.672	544	*
31	イイ・ウ	3.135	8	48	74	マゼアワセル	1.672	455	79
31	スマシ	3.135	253	*	74	ユデル	1.672	544	34
31	ツクリカタ	3.135	95	9	88	一	1.568	9	147
34	ショウショウ	3.031	154	11	88	オロシ	1.568	587	-
34	ショウユ	3.031	271	13	88	カタクリコ	1.568	587	38
34	ヒ	3.031	230	20	88	ザイリョウ	1.568	191	7
37	キリ・ル	2.926	121	5	88	サシ・ス	1.568	352	133
37	トキ	2.926	13	45	88	サラに	1.568	154	161
37	ナイ	2.926	12	50	88	シイタケ	1.568	544	*
37	ニク	2.926	238	*	88	ブタニク	1.568	544	*
41	コムギコ	2.822	281	24	96	イカ	1.463	587	-
42	オトシ・ス	2.717	191	52	96	キレイ	1.463	238	123
42	タマネギ	2.717	301	24	96	サトイモ	1.463	638	*
44	アゲル	2.613	318	99	96	ジュウブン	1.463	93	161
44	トリ・ル	2.613	46	31	96	タケノコ	1.463	587	79
44	ママ	2.613	102	57	96	チョツと	1.463	301	117
47	イル	2.508	7	62	96	デキル	1.463	23	85
47	ヤサイ	2.508	301	147	96	ナニ	1.463	66	-
49	マタ	2.404	35	93	96	ノリ	1.463	587	111
50	ナカ	2.299	48	30	96	バレイショ	1.463	587	111
50	パン	2.299	318	161	106	アト	1.359	109	*
50	ヤキ・ク	2.299	318	40	106	一コ	1.359	401	54
53	ウエ	2.195	19	31	106	グ	1.359	694	-
53	コ	2.195	14	31	106	コノミ	1.359	401	*
53	コサジ	2.195	371	57	106	コメ	1.359	638	*

順位	見出し	使用率 %	実用記事での順位	相手での順位	順位	見出し	使用率 %	実用記事での順位	相手での順位
108	サケ	1.359	683	56	149	シマイ・ウ	1.045	52	161
106	ナベ	1.359	638	40	149	チイサイ、な	1.045	162	*
106	ヒダシ	1.359	694	-	149	トオリ・ル	1.045	516	185
106	マゼル	1.359	486	71	149	トトノエル	1.045	109	133
106	ミツバ	1.359	694	*	149	ニコミ・ム	1.045	900	*
116	アツイ	1.254	432	79	149	ニツケ	1.045	900	-
116	カルイ	1.254	148	75	149	ヌキ・ク	1.045	544	117
116	キミ	1.254	746	111	149	ヨウフウ	1.045	638	-
116	コマカイ、な	1.254	230	93	149	ワリ	1.045	371	*
116	サバ	1.254	746	*	165	アイ・ウ	.941	334	*
116	ダシ	1.254	746	38	165	アライ・ウ	.941	166	62
116	タバ	1.254	334	147	165	イタメル	.941	974	52
116	ニダテル	1.254	694	72	165	イロ	.941	69	99
116	ネットウ	1.254	544	161	165	ウスギリ	.941	974	*
116	ホウレンソウ	1.254	638	117	165	ウド	.941	974	*
116	マタは	1.254	166	62	165	オナジ	.941	58	*
116	ムキ・ク	1.254	638	49	165	カタイ	.941	334	147
116	ムキミ	1.254	746	*	165	カタチ	.941	112	117
116	ヤワラカイ、な	1.254	371	93	165	ゲイニク	.941	974	-
116	ヨロシイ	1.254	191	161	165	ゲツコウ	.941	371	*
116	リョウリ	1.254	694	133	165	コナ	.941	271	*
132	カキマゼル	1.150	587	117	165	コネル	.941	974	*
132	キ・クル	1.150	39	57	165	サラダ	.941	974	*
132	ゴボウ	1.150	812	*	165	シボリ・ル	.941	371	133
132	サヤエンドウ	1.150	812	*	165	シユンギク	.941	974	-
132	ショウガ	1.150	587	128	165	シラスボシ	.941	974	-
132	タメ	1.150	42	133	165	シン	.941	77	*
132	ツギ	1.150	26	34	165	タネ	.941	638	*
132	テキギ	1.150	812	147	165	ナス	.941	974	117
132	トリアワセル	1.150	812	-	165	ノコリ・ル	.941	401	*
132	ノセル	1.150	154	99	165	パラバラ	.941	974	*
132	ヒキニク	1.150	812	128	165	フキン	.941	312	*
132	ヒダシ・ス	1.150	352	*	165	ブタ	.941	974	*
132	フリ・ル	1.150	587	106	165	マキ・ク	.941	371	*
132	ブン	1.150	544	*	165	ミル	.941	32	*
132	モウ	1.150	141	*	165	ミズケ	.941	994	79
132	モリ・ル	1.150	746	54	165	ムシ・ス	.941	974	*
132	リンゴ	1.150	746	*	165	ヤクミ	.941	974	*
149	イロイロ	1.045	181	*	165	ユ	.941	638	147
149	ウチ	1.045	112	161					
149	ウツワ	1.045	746	67					
149	オオキイ、な	1.045	105	*					
149	キュウリ	1.045	900	*					
149	ゴハン	1.045	812	67					
149	サラ	1.045	812	*					

第6・2表 使用率順表 『婦人生活』(食生活)

順位	見出し	使用率 %	実用記事 での 順位	相手 での 順位	順位	見出し	使用率 %	実用記事 での 順位	相手 での 順位
1	シ・スル	18.915	1	1	56	サケ	2.822	237	106
2	イレル	15.780	15	9	57	キ・クル	2.717	41	132
3	ヨイ	14.317	6	2	57	コサジ	2.717	311	53
4	モノ	11.077	5	5	57	ツクリ・ル	2.717	27	74
5	キリ・ル	10.450	38	37	57	ツケル	2.717	269	*
6	シオ	9.614	58	13	57	ママ	2.717	73	44
7	ザイリョウ	8.987	52	88	62	アライ・ウ	2.613	112	165
8	オキ・ク	8.883	13	6	62	イル	2.613	7	47
9	サトウ	8.047	66	13	62	イタダキ・ク	2.613	102	66
9	ツクリカタ	8.047	53	31	62	ホウ	2.613	36	62
11	ショウショウ	7.942	63	34	62	マダは	2.613	112	116
12	ミズ	7.106	40	17	67	ウツワ	2.508	224	149
13	ショウユ	6.793	86	34	67	ゴハン	2.508	286	149
14	ナリ・ル	6.584	2	11	67	サツと	2.508	297	66
15	クワエル	6.375	63	13	67	マツダケ	2.508	341	*
16	カケル	6.166	30	20	71	マゼル	2.404	224	106
17	一パイ	5.957	74	24	72	コト	2.299	3	22
18	アリ・ル	5.852	4	21	72	サカナ	2.299	224	74
19	アブラ	5.748	97	22	72	ニダテル	2.299	370	116
20	ヒ	5.643	99	34	75	カツオブシ	2.195	393	-
21	ツケル	5.539	12	26	75	カルイ	2.195	90	116
22	オオサジ	5.434	112	27	75	五十モンメ	2.195	393	*
22	コレ	5.434	18	18	75	ス	2.195	370	72
24	コムギ	5.330	121	41	79	アツイ	2.090	286	116
24	タマネギ	5.330	124	42	79	ウスイ	2.090	164	62
26	ソの	5.225	10	8	79	オロシ・ス	2.090	297	*
27	アジ	5.016	127	18	79	タケノコ	2.090	417	96
27	タマゴ	5.016	90	40	79	マゼアワセル	2.090	370	74
29	カワ	4.807	111	66	79	ミズケ	2.090	297	165
30	ナカ	4.703	28	50	85	アダマ	1.986	133	*
31	ウエ	4.494	20	53	85	一ボン	1.986	269	*
31	コの	4.494	16	53	85	ソエル	1.986	341	*
31	トリ・ル	4.494	36	44	85	デキル	1.986	21	96
34	ツギ	4.180	39	132	85	トウフ	1.986	447	53
34	ユデル	4.180	181	74	85	ニダチ・ツ	1.986	417	*
36	オイシイ	4.076	169	24	85	マズ	1.986	77	66
37	ツカイ・ウ	3.971	48	61	85	ミソ	1.986	393	*
38	カタクリ	3.867	201	88	93	ギョウニウ	1.881	269	74
38	ダシ	3.867	201	116	93	コショウ	1.881	473	*
50	ダイコン	3.762	207	29	93	コマカイ、な	1.881	155	116
40	ナベ	3.762	193	106	93	マエ	1.881	46	53
40	ヤキ・ク	3.762	193	50	93	マタ	1.881	31	49
43	五ニンマエ	3.658	215	*	93	ヤワラカイ、な	1.881	187	116
43	バタ[ア]	3.658	201	72	99	アゲル	1.777	502	44
45	トキ	3.553	11	37	99	イロ	1.777	46	165
45	ニル	3.553	187	*	99	ショウリョウ	1.777	229	*
45	バアイ	3.553	22	*	99	スコシ	1.777	70	53
48	イイ・ウ	3.449	9	31	99	ソレ	1.777	29	53
49	ムキ・ク	3.240	237	116	99	ニハイ	1.777	417	74
50	トコロ	3.135	26	27	99	ノセル	1.777	181	132
50	ナイ	3.135	17	37	106	シル	1.672	447	74
52	イタメル	3.031	269	165	106	フリ・ル	1.672	417	132
52	オートシ・ス	3.031	176	42	106	ベツ	1.672	246	*
54	一コ	2.926	246	106	106	ミヨ	1.672	417	*
54	モリ・ル	2.926	269	132	106	リョウリ(オ)	1.672	393	*

順位	見出し	使用率 %	実用記 事での 順位	相手 での 順位	順位	見出し	使用率 %	実用記 事での 順位	相手 での 順位
111	一バン 一番	1.568	127	*	161	アツサ 厚	1.045	854	*
111	カキ (動物)	1.568	576	*	161	一ゴウ 一合	1.045	716	66
111	キミ 卵苔	1.568	537	116	161	ウチ 内	1.045	169	149
111	ノリ 海苔	1.568	576	96	161	オリ・ル 居	1.045	77	*
111	バレイショ (植物)	1.568	537	96	161	キノメ 木芽	1.045	854	*
111	ホウチョウ 庖丁	1.568	576	*	161	サラに 更	1.045	229	88
117	カキマゼル 掻混	1.463	537	132	161	三バイ 三杯	1.045	854	*
117	カタチ 形	1.463	144	165	161	シマイ・ウン 了	1.045	82	149
117	キザミ・ム 刻	1.463	576	62	161	ジュウブン 充分	1.045	169	96
117	クダサリ・ル 下	1.463	51	*	161	スリ・ル 摺	1.045	716	*
117	コロモ (てんぷらの)	1.463	576	62	161	タイ (魚)	1.045	782	*
117	ススメル 勸	1.463	297	*	161	チュウビ 中火	1.045	854	*
117	チョット (副)	1.463	139	96	161	ツヨイ 強	1.045	160	*
117	ナス (植物)	1.463	617	165	161	デル 出	1.045	42	*
117	ニンジン 人参	1.463	537	9	161	トリ 鶏	1.045	854	*
117	ヌキ・ク 抜	1.463	502	149	161	ナルベク (副)	1.045	193	*
117	ホウレンソウ (植物)	1.463	576	116	161	ネギ (植物)	1.045	854	13
128	キョウシ・スル 供	1.359	666	-	161	ネットウ 熱湯	1.045	617	116
128	キレイ 綺麗	1.359	155	96	161	パン	1.045	576	50
128	ショウガ (植物)	1.359	666	132	161	フツウ 普通	1.045	112	53
128	ヒキニク 挽肉	1.359	666	132	161	ヨロシイ 宜	1.045	133	116
128	フキ (植物)	1.359	666	**	161	リョウメン 両面	1.045	854	*
133	アマリ 余	1.254	151	**	161	レンコン 蓮根	1.045	782	*
133	アド 一度	1.254	139	**	161	ワン 椀	1.045	854	*
133	サシ・ス 刺	1.254	246	88	185	アク 灰汁	.941	951	*
133	ザル (器具)	1.254	716	*	185	一センチ 1cm	.941	66	-
133	三センチ 3cm	1.254	151	-	185	カップ cup	.941	951	*
133	シボリ・ル 絞	1.254	417	165	185	カナグシ 金串	.941	951	*
133	タキ・ク 炊	1.254	716	**	185	カボチャ (植物)	.941	951	*
133	タップリ (写)	1.254	447	*	185	キリミ 切身	.941	951	*
133	タテ 縦	1.254	297	*	185	五シャク 五勺	.941	782	*
133	タメ 為	1.254	42	132	185	コツ 祕訣	.941	951	*
133	トトノエル 二個	1.254	237	149	185	五ニンブン 五人分	.941	951	-
133	ニコ 二個	1.254	502	**	185	ツキ・ク 着	.941	107	*
133	フライパン	1.254	716	*	185	テンブラ	.941	782	*
133	リョウリ 料理	1.254	417	116	185	ドウヨウ 同様	.941	246	*
147	一	1.150	8	88	185	トオリ・ル 通	.941	502	149
147	オオイ 多	1.150	42	*	185	トキ・ク 溶	.941	854	*
147	カタイ 堅	1.150	537	165	185	トケル 溶	.941	617	*
147	ダイ 大	1.150	393	*	185	ナガサ 長	.941	393	-
147	ダシ・ス 出	1.150	59	*	185	二十モンメ 二〇匁	.941	951	*
147	タベル 食	1.150	215	116	185	ヌリ・ル 塗	.941	169	*
147	チイズ cheese 適宜	1.150	782	*	185	ノバシ・ス 伸・延	.941	201	*
147	テキギ 適宜	1.150	473	132	185	ハセガワ 長谷川(人)	.941	951	-
147	二	1.150	14	*	185	モドシ・ス 戻	.941	782	*
147	ハン 半	1.150	370	*	185	ヤヤ 用	.941	341	*
147	ホシノリ 乾海苔	1.150	782	*	185	ヨウイシ・スル 用	.941	473	*
147	ヤサイ 野菜	1.150	353	47	185	ワギリ 輪切	.941	951	-
147	ユ 湯	1.150	716	165					
147	ヨウイ 用意	1.150	716	*					

第7・1表 使用率順表 (『主婦の友』衛生美容)

順位	見出し	使用率 %	実用記事での 順位	相手での 順位	順位	見出し	使用率 %	実用記事での 順位	相手での 順位
1	シ・スル	31.603	1	1	55	オリ・ル	2.008	87	73
2	ナリ・ル	15.960	2	2	55	ヒトシ	2.008	58	34
3	コト	15.537	3	3	58	イシ	1.903	486	55
4	アリ・ル	14.798	5	4	58	コナ	1.903	271	195
5	イル	12.684	7	5	58	三	1.903	20	195
6	モノ	12.049	4	6	58	ハウ	1.903	41	37
7	イイ	11.310	8	7	62	アト	1.797	109	59
8	ヨイ	11.204	6	8	62	カオ	1.797	258	51
9	トキ	9.513	13	10	62	カキ・ク	1.797	75	281
10	ナイ	7.716	12	12	62	ナオリ・ル	1.797	516	64
11	コレ	6.765	15	13	62	五	1.797	33	*
12	ソの	6.659	10	9	67	スコシ	1.691	87	30
13	コ	6.236	14	11	67	ネツ	1.691	334	99
14	ハダ	5.708	109	27	67	ハイリ・ル	1.691	148	113
15	デキル	4.756	23	16	67	ハウハウ	1.691	89	35
16	ツケル	4.439	17	14	71	カク	1.585	301	*
17	ソレ	4.334	22	21	71	クスリ	1.585	587	89
17	タメ	4.334	42	23	71	ネドモ	1.585	35	69
17	バアイ	4.334	26	19	71	ココ	1.585	258	195
20	デル	4.228	63	22	71	スグ	1.585	154	99
21	アカチャ	3.911	173	95	71	ドンナ	1.585	191	281
21	オオイ	3.911	55	20	71	ナカ	1.585	48	28
21	ベン	3.911	191	*	71	ワルイ	1.585	216	84
24	キ・クル	3.699	39	26	79	アライ・ウ	1.480	166	95
25	アタエ	3.594	121	99	79	クチ	1.480	318	247
26	オキ・ク	4.488	16	15	79	コウ	1.480	89	51
26	クテビ	4.488	216	*	79	四	1.480	18	231
28	ショホウ	3.382	238	-	79	十	1.480	79	*
29	マタ	3.277	35	17	79	セキリ	1.480	638	*
30	カタ	3.171	83	37	79	テ	1.480	121	37
30	クダサリ・ル	3.171	71	17	79	テアラ	1.480	544	73
30	シマイ・ウ	3.171	52	41	87	イジョウ	1.374	93	281
33	イロ	3.065	69	25	87	一パイ	1.374	98	247
33	トリ・ル	3.065	46	32	87	カルイ	1.374	148	44
35	ノミ・ム	2.960	271	69	87	キ	1.374	252	99
36	ツカイ・ウ	2.854	60	35	87	コオルドクリム〔化粧品〕	1.374	694	*
36	ナニ	2.854	66	48	87	タイセツ	1.374	166	47
38	ビョウキ	2.748	301	24	87	タチ・ツ	1.374	401	247
38	ワタクシ	2.748	61	123	87	トクヒ	1.374	134	139
40	ミル	2.642	32	30	87	ハイエン	1.374	694	*
40	モチイ・ル	2.642	128	*	96	アツイ	1.268	638	*
42	ゲリ	2.537	334	*	96	ウチ	1.268	112	89
42	ミズ	2.537	38	48	96	エイヨウシツ	1.268	746	-
44	一	2.431	9	220	96	チヨウシヨウ	1.268	58	84
44	ウエ	2.431	19	37	96	オナジ	1.268	24	69
44	オモイ・ウ	2.431	44	23	96	カケル	1.268	638	99
44	ツギ	2.431	26	73	96	ショクモツ	1.268	587	156
44	ヨリ・ル	2.431	67	44	96	スイブン	1.268	145	59
49	ジュウブン	2.325	93	78	96	ソして	1.268	187	195
49	二	2.325	11	247	96	ツツケル	1.268	75	59
51	ヒツヨウ	2.220	124	78	96	ドウ	1.268	127	73
52	イレ	2.114	21	59	96	フツウ	1.268	746	*
52	トロ	2.114	28	41	96	ベニシリン	1.268	30	84
52	ヒフ	2.114	401	32	96	マエ	1.268	746	*
55	オコリ・ル	2.008	318	51	96	マヒ	1.268	77	59
						モチ・ツ			

順位	見出し	使用率 %	実用記事での順位	相手での順位	順位	見出し	使用率 %	実用記事での順位	相手での順位
111	ウスイ	1.163	162	113	150	一ニチ	.951	181	247
111	カカリ・ル	1.163	208	78	150	一パン	.951	334	*
111	カナラズ	1.163	238	178	150	イロイロ	.951	181	113
111	ケショウスイ	1.163	812	164	150	ウケル	.951	216	123
111	ゴ	1.163	293	139	150	ウツクシイ	.951	166	66
111	ショウカフリョウ	1.163	812	*	150	オオキイ、な	.951	105	113
111	ショウジョウ	1.163	812	220	150	ガアゼ	.951	974	*
111	ショウジョウ	1.163	812	220	150	カオ(オ)	.951	900	247
111	チイサイ、な	1.163	162	164	150	カンジ	.951	252	178
111	チチ	1.163	812	*	150	カンジヤ	.951	974	*
111	ツキ・ク	1.163	166	78	150	ケショウ(オ)	.951	974	46
111	トモ	1.163	258	*	150	ゲンキ	.951	812	*
111	ナオ	1.163	216	195	150	ゴク	.951	352	220
111	リョクショク	1.163	812	-	150	シカシ	.951	258	41
111	ワケ	1.163	40	*	150	シタクチビル	.951	974	-
111	ワケ	1.163	128	57	150	七	.951	50	*
126	アンザン	1.057	900	*	150	シヨクジ	.951	638	281
126	イツ	1.057	208	84	150	スツカリ	.951	486	*
126	オコシ・ス	1.057	746	156	150	セキケン	.951	638	178
126	カゼ	1.057	812	*	150	タイシ・スル	.951	173	*
126	カンタン	1.057	187	139	150	チチ(オ)	.951	974	123
126	コタエ	1.057	486	*	150	テイド	.951	173	195
126	コマカイ、な	1.057	230	156	150	ナガイ	.951	301	139
126	コンナン	1.057	746	*	150	ニュウジ	.951	974	*
126	サルファザイ	1.057	900	-	150	ヒ	.951	252	*
126	ショウリョウ	1.057	587	164	150	ヒドイ	.951	486	139
126	シロイ	1.057	486	220	150	マズ	.951	68	48
126	スクナイ	1.057	281	99	150	マヒシ・スル	.951	974	*
126	チュウウイシ・スル	1.057	401	113	150	ミセル	.951	694	*
126	チュウウシヤ	1.057	812	*	150	モウ	.951	141	178
126	トイ	1.057	455	*	150	ヨゴレ	.951	455	220
126	ニキビ	1.057	900	*	150	ヨル	.951	516	*
126	ハッシン	1.057	900	*	150	ヨロシイ	.951	191	99
126	ハツ	1.057	83	139	150				
126	ブブン	1.057	202	*					
126	ホオ	1.057	812	281					
126	マタは	(接) 1.057	166	220					
126	ヤクソウ	1.057	900	-					
126	ヤハリ	1.057	352	178					
126	ヤリ・ル	1.057	89	220					
150	アルいは	(接) .951	587	*					

第 7・2 表 使用率順表 (『婦人生活』衛生美容)

順位	見出し	使用率 %	実用記事での順位	相手での順位	順位	見出し	使用率 %	実用記事での順位	相手での順位
1	シ・スル	28.814	1	1	6	モノ	12.252	5	6
2	ナリ・ル	18.902	2	2	7	イイ・ウ	11.575	9	7
3	コト	18.409	3	3	8	ヨイ	10.467	6	8
4	アリ・ル	16.439	4	4	9	ソノ	8.681	10	12
5	イル	12.683	7	5	10	トキ	8.620	11	9

順位	見出し	使用率 %	実用記事での順位	相手での順位	順位	見出し	使用率 %	実用記事での順位	相手での順位
11	コ (指)	7.019	16	13	66	ウツクシイ	1.662	169	150
12	ナイ 無	6.896	17	10	66	ツヨイ	1.662	160	*
13	コレ (指)	6.588	18	11	66	ユキ・ク	1.662	97	*
14	ツケル 附置	5.110	12	16	69	カケル	1.601	30	96
15	オキ・ク	5.049	13	26	69	カミ	1.601	286	*
16	デキル 出来	4.741	21	15	69	コドモ	1.601	110	71
17	クダサリ・ル 下	4.433	51	30	69	ノミ・ム	1.601	215	35
17	マタ (副・接)	4.433	31	29	73	オリ・ル	1.539	77	55
19	バアイ 場合	4.371	22	17	73	ツギ	1.539	39	44
20	オオイ 多	4.310	42	21	73	テアテ	1.539	325	79
21	ソレ (指)	4.125	29	17	73	ニンシン	1.539	325	*
22	デルメ 出	3.940	42	20	73	フツウ	1.539	112	96
23	タメ 為	3.879	42	17	78	カカリ・ルン	1.478	264	111
24	ビヨウキ ウキ	3.202	112	38	78	ジュウブン	1.478	169	49
25	イロ 病色	3.140	46	33	78	ダシ・ス	1.478	59	*
26	キ・クル 来	3.017	41	24	78	ツキ・ク	1.478	107	111
27	ハダ 肌	2.955	132	14	78	ハヤイ	1.478	187	*
28	ナカ 中	2.894	28	71	78	ヒツヨウ	1.478	144	51
29	オモイ・ウ 思	2.832	60	44	84	イツ	1.416	207	129
30	スコシ 少	2.771	70	67	84	オナジ	1.416	61	96
30	ミル 見	2.771	55	40	84	チョツと	1.416	139	*
32	トリ・ル 取	2.647	36	33	84	マエ	1.416	46	96
32	ヒフ 皮膚	2.647	164	52	84	ワルイ	1.416	164	71
34	ヒト 人	2.586	66	55	89	ウチ	1.355	169	96
35	ツカイ・ウ 使	2.524	48	36	89	クスリ	1.355	370	71
35	ハウハウ 方法	2.524	107	67	89	ゲンイン	1.355	370	*
37	ウエ 上	2.463	20	44	89	ソウ	1.355	181	*
37	カタ 方	2.463	99	30	89	ツクリ・ル	1.355	27	*
37	テ 方	2.463	79	79	89	ハナ	1.355	353	*
37	ハウ 方	2.463	36	58	95	アカチャン	1.293	370	21
41	シカシ (接)	2.401	102	150	95	アライ・ウ	1.293	112	79
41	シマイ・ウ 了	2.401	82	30	95	クチベニ	1.293	370	*
41	トコロ 26	2.401	52	95	95	ハエ	1.293	393	*
44	カルイ 軽	2.340	90	87	99	アイダ	1.231	139	*
44	ヨリ・ル 因	2.340	84	44	99	アタエル	1.231	393	25
46	ケショウ(オ) 化粧	2.216	187	150	99	アタマ	1.231	133	*
47	タイセツ 大	2.093	102	87	99	アマリ	1.231	151	*
48	ナニ 何	2.032	119	36	99	キ	1.231	207	87
48	マズ 先	2.032	77	150	99	コウカ	1.231	353	*
48	ミズ 水	2.032	40	42	99	コウスイ	1.231	417	*
51	オコリ・ル 起	1.970	229	55	99	コトに	1.231	353	*
51	カオ 顔	1.970	127	62	99	ショクモツ	1.231	393	96
51	コウ (指)	1.970	160	79	99	スグ	1.231	246	71
51	ナツ 夏	1.970	181	*	99	スクナイ	1.231	171	126
55	イシ 医師	1.909	246	58	99	ナサリ・ル	1.231	237	*
55	ヌリ・ル 塗	1.909	169	*	99	ネツ	1.231	393	67
57	ツメ 爪	1.847	246	*	99	ヨロシイ	1.231	133	150
57	ワケ 誤	1.847	139	111	113	イケない	1.170	311	*
59	アト 後	1.785	164	62	113	一バン	1.170	127	*
59	イレル 入	1.785	15	52	113	イロイロ	1.170	297	150
59	ソレ (接)	1.785	144	96	113	ウスイ	1.170	164	111
59	ドウ (指)	1.785	144	96	113	ウンドウ	1.170	447	*
59	モチ・ツ 持	1.785	74	96	113	オオキイ、な	1.170	144	150
63	ナオリ・ル 直	1.724	269	62	113	タベ	1.170	215	*
63	ママ 磁	1.724	73	*	113	チュウイシ・スル	1.170	160	126
						注意			

順位	見出し	使用率 %	実用記事での 順位	相手での 順位	順位	見出し	使用率 %	実用記事での 順位	相手での 順位
113	ハイリ・ル	1.170	176	67	164	チイサイ、な	.862	193	111
113	メ	1.170	88	*	164	フセギ・グ	.862	393	*
123	ウケル	1.108	353	150	178	イタミ	.800	617	*
123	カラダ	1.108	215	*	178	イマ	.800	286	*
123	キレイ	1.108	155	*	178	エイヨウ	.800	502	*
123	クリーム	1.108	341	*	178	カナラズ	.800	237	111
123	タクサン	1.108	417	*	178	カンジ	.800	246	150
123	チチ(オ)	1.108	447	150	178	カンジル	.800	447	*
123	ニオイ	1.108	417	*	178	ケンコウ	.800	502	*
123	モシ	1.108	207	*	178	サケル	.800	353	*
123	モライ・ウ	1.108	417	*	178	セキケン	.800	537	150
123	ワタグシ	1.108	90	38	178	タカイ	.800	297	*
133	ケ	1.047	447	*	178	タダ	.800	502	*
133	ケツカク	1.047	502	*	178	ツメタイ	.800	473	*
133	セキ	1.047	437	*	178	ドウジ	.800	417	-
133	ソコ	1.047	246	*	178	ハジメ	.800	325	*
133	タ	1.047	181	*	178	モウ	.800	201	150
133	ナルベク	1.047	193	*	178	ヤハリ	.800	311	126
139	アナタ	.985	93	*	178	C	.800	370	-
139	カアサン(オ)	.985	447	*	195	コナ	.739	537	58
139	カタチ	.985	144	*	195	コロ	.739	417	71
139	カンゼン	.985	502	*	195	サラに	.739	229	*
139	カンタン	.985	264	126	195	シキユウ	.739	716	-
139	ケツシテ	.985	417	*	195	スミ・ム	.739	417	*
139	ゴ	.985	447	111	195	セイケツ	.739	502	*
139	センバツ	.985	537	*	195	ゼヒ	.739	447	*
139	トクニ	.985	207	87	195	テガイ・ウ	.739	286	*
139	ナガイ	.985	160	150	195	ツツケル	.739	193	96
139	ニンシンチュウ	.985	537	*	195	ツマリ	.739	502	*
139	ヒドイ	.985	417	150	195	ツヤ	.739	666	*
139	一ツ	.985	224	126	195	テイド	.739	370	150
139	ヤワラカイ、な	.985	187	*	195	ナオ	.739	237	111
139	ユビ	.985	393	*	195	ナオシ・ス	.739	537	*
139	ヨボウ	.985	537	*	195	ナカナカ	.739	393	*
139	A	.985	207	-	195	ナキ・ク	.739	617	*
156	イシャ	.924	576	-	195	ハイ	.739	716	-
156	オコシ・ス	.924	417	126	195	バイキン	.739	716	-
156	クロザトウ	.924	576	*	195	ハチミツ	.739	716	*
156	コールドクリーム(化粧品)	.924	576	87	195	マツタク	.739	617	*
156	コマカイ、な	.924	155	126	195	マユ	.739	666	*
156	スイブシ	.924	417	96	195	ユ(オ)	.739	617	*
156	ハ	.924	576	*	195	B	.739	286	-
156	ユビサキ	.924	473	*	220	アカイ	.677	537	*
164	アシ	.862	325	*	220	アゲル	.677	269	*
164	カワキ・ク	.862	447	-	220	一	.677	8	44
164	キケン	.862	617	*	220	一ショイ	.677	155	*
164	ケショウスイ	.862	576	111	220	オシロイ	.677	782	*
164	ココ	.862	133	*	220	オナカ	.677	666	*
164	サキ	.862	215	*	220	ギユウニユウ	.677	269	*
164	シゼン	.862	341	*	220	ゲツケイ	.677	782	-
164	シボウ	.862	537	*	220	ゴク	.677	325	150
164	ショウリョウ	.862	229	126	220	コンナ	.677	370	*
164	タイヘン	.862	341	*	220	ショウジョウ	.677	716	111
164	タダシイ	.862	311	*	220	シルシ	.677	207	-
164	タマゴ	.862	90	*	220	シロイ	.677	269	126

順位	見出し	使用率 %	実用記事での順位	相手での順位	順位	見出し	使用率 %	実用記事での順位	相手での順位
220	センセイ 先生	.677	666	-	281	イジョウ 以上	.554	325	87
220	ダイタイ 大体	.677	341	* *	281	イラッシャリ 行	.554	537	*
220	ツヅキ・ク 続	.677	502	* *	281	オコナイ 温度	.554	666	*
220	ツワリ 悪阻	.677	782	-	281	オンド 温度	.554	617	*
220	ツイレ 手入	.677	782	*	281	カキ・ク 描	.554	82	62
220	トテモ	.677	537	*	281	カテイ 家庭	.554	311	*
220	ホトンド	.677	417	* *	281	キキ・ク 利	.554	666	*
220	ホントウ	.677	537	* *	281	クウキ 空気	.554	666	*
220	ママは	.677	112	126	281	クロイ 黒	.554	616	*
220	ママ	.677	716	-	281	クワエル 加	.554	63	*
220	ミエル 見	.677	246	*	281	ケシウウヒン 化粧品	.554	951	*
220	ヤリ・ル	.677	325	126	281	ケツカン 血管	.554	951	-
220	ヨゴレ 汚	.677	537	150	281	コイ 濃	.554	502	*
220	ワカリ・ル 分明	.677	269	* *	281	サヨウ 作用	.554	951	*
247	アカルイ	.616	502	*	281	四	.554	23	79
247	アタラシイ 新	.616	311	*	281	シゲキ 刺戟	.554	951	*
247	一ニテ 一日	.616	353	150	281	シバラク 暫	.554	537	*
247	一パイ 一杯	.616	74	87	281	ジブン 自分	.554	264	*
247	カオ(オ) 御顔	.616	854	150	281	シミ 汚点	.554	782	*
247	カンガエル 考	.616	473	*	281	ジョウズ 上手	.554	447	*
242	クチ 口	.616	246	79	281	ジョウタイ 状態	.554	951	*
247	ケツエキ 血液	.616	854	* *	281	ショクジ 食事	.554	716	150
247	コナオシロイ 粉白粉	.616	854	* *	281	シユクヨク 食欲	.554	854	*
247	サイゴ 最後	.616	353	* *	281	シリ・ル 知	.554	473	*
247	サカナ 魚	.616	224	*	281	センガン 洗顔	.554	951	*
247	ジカン 時間	.616	617	*	281	ソウダンシ・スル 相談	.554	782	*
247	シセイ 姿勢	.616	782	-	281	ソウトウ 相当	.554	617	*
247	シュジュツ 手術	.616	854	* *	281	タイテイ 大抵	.554	782	*
247	スズミ・ム 進	.616	576	* *	281	ダッシメン 脱脂綿	.554	854	*
247	タイジ 胎児	.616	854	-	281	テアシ 手足	.554	854	*
247	タチ・ツ 経	.616	617	87	281	トマリ・ル 止・留・泊	.554	782	*
247	ダンダン 段々	.616	537	* *	281	ドンナ (指)	.554	353	71
247	ニ 二	.616	14	49	281	ハゲシイ 激	.554	951	*
247	ニッポン 日本(地)	.616	537	-	281	フケツ 不潔	.554	951	-
247	ノバシ・ス 伸・延	.616	201	*	281	ニツ	.554	370	*
247	ハジメテ (副)	.616	782	*	281	ブラシ	.554	854	-
247	バック (美容)	.616	854	-	281	ホオ 頬	.554	782	126
247	ヒタイ 額	.616	854	* *	281	ホオベニ 頬紅	.554	951	*
247	フクミ・ム 含	.616	576	* *	281	ボク 未	.554	951	*
247	ヘリ・ル 減	.616	716	*	281	マダ (代)	.554	617	*
247	ヘンカ 変化	.616	164	*	281	モチロン 勿論	.554	576	*
247	ホルモン	.616	752	* *	281	ヤサイ 野菜	.554	353	-
247	マゼル 間混	.616	884	* *	281	ワケル 分	.554	502	*
247	マゼル 毛髪	.616	722	* *					
247	モウハツ	.616	782	-					
247	ヤヤ	.616	341	*					
247	リュウザン 流産	.616	854	-					
247	リョウ 量	.616	473	* *					
281	アガリ・ル 上汗	.554	666	* *					
281	アセ	.554	854	*					

第8表 使用率順表 『主婦の友』特別読物

順位	見出し	使用率 %	実用記事の順位	順位	見出し	使用率 %	実用記事の順位
1	イリル	23.999	7	54	目 (接)	1.518	85
2	アリル	18.414	5	57	シカシ	1.497	258
3	シ・スル	17.706	1	57	ヒトリ	1.497	334
4	イイ・ウ	17.382	8	59	ウエ	1.477	19
5	ナリル	13.193	2	59	ツキ・ッ	1.477	166
6	コト	12.586	3	61	ハナシ	1.457	694
7	ワタクシ	10.907	61	61	アメリカ	1.457	*
8	ファイ	10.381	12	63	キキ・ク	1.416	258
9	ソの	8.438	10	63	一ツ	1.416	83
10	ギ・クル	7.042	9	65	キ	1.396	252
11	モノ	6.597	4	65	ゴザリル	1.396	432
12	ソレ	6.334	22	67	アの	1.376	974
13	コの	5.261	14	67	カレ	1.376	*
14	ヒト	5.180	58	69	ハイリル	1.356	148
15	ヨイ	4.998	6	70	シリル	1.336	352
16	オモイ・ウ	4.634	44	70	ヨリル	1.336	67
17	ミル	4.240	32	72	カンガエル	1.295	134
18	トキ	3.926	13	73	カノジョ	1.275	*
19	ナニ	3.743	66	73	ワカリル	1.275	191
20	ユキ・ク	3.723	72	75	トリル	1.255	46
21	コレ	3.379	15	76	ニリ	1.234	900
22	オット	3.319	191	76	ボク	1.234	*
23	イマ	3.177	431	78	セイカツ	1.214	544
24	トコロ	3.076	28	79	ウチ	1.174	112
25	シマイ・ウ	2.954	52	79	キシヤ	1.174	812
26	ドウ	2.752	75	79	ワケ	1.174	128
27	ソウ	2.712	401	82	オオイ	1.153	55
28	ジブン	2.691	148	82	モライ・ウ	1.153	258
29	デキル	2.631	23	82	ワタクシたち	1.153	352
30	ナカ	2.610	48	85	オオキイ、な	1.133	105
31	タメ	2.469	42	85	カオ	1.133	258
32	デル	2.408	63	87	キモチ	1.113	281
33	クレル	2.368	238	88	オナジ	1.093	58
34	ハハ	2.206	*	88	コ	1.093	352
34	ヤリル	2.206	89	88	コウ	1.093	89
36	オリル	2.104	87	91	アト	1.072	109
37	ココロ	2.024	216	91	イツ	1.072	208
37	マタ	2.024	35	91	ケッコン	1.072	516
39	アナタ	1.983	216	91	シゴト	1.072	95
39	オンナ	1.983	*	91	センセイ	1.072	812
39	テ	1.983	121	91	ママ	1.072	102
42	ニッポン	1.963	638	97	ホントウ	1.052	694
43	モチ・ッ	1.922	77	98	タイシ・スル	1.032	173
44	モウ	1.882	141	99	アイダ	1.012	139
45	イエ	1.841	105	99	フジン	1.012	638
45	コト	1.841	35	101	カタ	.992	83
47	オトコ	1.720	*	102	アイテ	.971	*
48	ココ	1.700	154	102	コロ	.971	258
49	ツマ	1.680	187	102	スグ	.971	154
50	カエリル	1.619	974	102	ドンナ	.971	191
51	イキ・ク	1.558	318	102	マダ	.971	271
51	ヒ	1.558	252	107	ツクリル	.951	34
53	ソして	1.538	145	107	ムスメ	.951	*
54	ハウ	1.518	41	109	クダサリル	.931	71
54	マエ	1.518	30	109	チチ	.931	*

順位	見出し	使用率 %	実用記事の順位	順位	見出し	使用率 %	実用記事の順位
111	オキ・ク	.911	16	159	ツキ・ク	.688	173
111	バアイ	.911	26	159	ツヨイ	.688	301
113	アイ・ウ	.890	334	159	ニッポンジン	.688	*
113	オマエ	.890	*	159	ハジメテ	.688	812
113	カアサノ(オ)	.890	*	170	一ショ	.688	455
113	タチ・フ	.890	544	170	カカリ・ル	.663	208
113	ダレ	.890	401	170	カワリ・ル	.668	432
113	ツケル	.890	17	170	シャシン	.668	*
113	ドコ	.890	516	170	ジョセイ	.668	*
113	ミユル	.890	432	170	ツカイ・ウ	.663	60
113	ミチ	.890	694	170	レンアイ	.668	-
113	ムネ	.890	812	177	アルキ・ク	.648	486
123	アマリ	.870	238	177	ウケル	.648	216
123	イタダキ・ク	.870	95	177	ケツコンシ・スル	.648	*
123	ウマレル	.870	516	177	ナキ・ク	.648	*
123	カケル	.870	24	177	ナクナリ・ル	.648	401
123	ソコ	.870	238	177	ビョウキ	.648	301
123	ハタラキ・ク	.870	334	177	ミ	.648	455
129	アゲル	.850	191	177	ワカイ	.648	455
129	ウツクシイ	.850	166	185	カタリ・ル	.627	-
129	コドモタチ	.850	638	185	コンナ	.627	544
152	一バン	.830	208	185	シニ・ヌ	.627	*
132	チイサイ、な	.830	162	185	スクナイ	.627	281
132	フツフ	.830	352	185	センソウ	.627	*
132	ワルイ	.830	216	185	タ	.627	173
136	イロイロ	.809	181	185	トテモ	.627	587
136	シュジン	.809	371	185	ヒトタチ	.627	*
136	スコシ	.809	87	193	カキ・ク	.607	75
136	ムカシ	.809	401	193	シレル	.607	694
140	アル	.789	371	193	ソナ	.607	371
140	イクない	.789	401	193	タイヘン	.607	401
140	エル	.789	371	193	ダシ・ス	.607	63
143	ゲンザイ	.769	544	193	ホカ	.607	258
143	トモ	.769	258	193	ワスレル	.607	*
143	ボウヤ	.769	*	200	アタラシイ	.587	230
146	コトバ	.749	544	200	オモイ	.587	*
146	トイ	.749	455	200	カラダ	.587	352
146	トウキョウ	.749	516	200	ジツ	.587	974
146	ヤハリ	.749	352	200	ダベル	.587	334
150	イラッシャリ・ル	.728	587	200	ニンゲン	.587	812
150	ヒトビト	.728	*	200	ヒジョウ	.587	258
150	モンダイ	.728	544	200	マチ	.587	900
153	カテイ	.708	238	208	オクリ・ル	.567	*
153	カンジル	.708	900	208	カミ	.567	*
153	キョウ	.708	*	208	タズネル	.567	974
153	コタエ	.708	486	208	テカラ	.567	638
153	スガタ	.708	746	208	フガイ	.567	301
153	ハヤイ	.708	371	208	ヨル	.567	516
159	イキル	.688	*	214	アタエル	.546	121
159	ゴ	.688	293	214	イジョウ	.546	93
159	コエ	.688	*	214	セカイ	.546	*
159	ショウセイ	.688	-	214	テガミ	.546	*
159	スベテ	.688	318	214	ヒツヨウ	.546	124
159	タダ	.688	544	214	フジン	.546	*
159	チョット	.688	301	214	マチ・フ	.546	974

順位	見出し	使用率 %	実用記事での順位	順位	見出し	使用率 %	実用記事での順位
221	一パイ	.526	98	262	ナカナカ (副)	.445	694
221	イレル	.526	21	262	フカイ	.445	401
221	オト	.526	*	278	アサ	.425	48
221	ツギ	.526	26	278	一ネン	.425	*
221	トウサン(オ)	.526	-	278	エイガ	.425	*
221	ノミ・ム	.526	271	278	オクサマ	.425	*
221	ハジメ	.526	258	278	三ニン	.425	974
221	ハナシ・ス	.526	*	278	シカも	.425	900
221	ソレン	.526	*	278	ツヅケル	.425	187
230	アイジヨウ	.506	*	278	ナゼ	.425	*
230	イヤ	.506	*	278	ノリ・ル	.425	*
230	コウフク	.506	974	278	ヒラバヤシ	.425	-
230	スキ	.506	*	278	ミミ	.425	974
230	トシ	.506	746	278	モシ	.425	694
230	ナミダ	.506	-	290	アレ	.405	812
230	ハジマリ・ル	.506	*	290	イエル	.405	371
230	ヒキ・ク	.506	216	290	カカエル	.405	*
230	ショウワ	.506	*	290	ジカン	.405	271
239	アイ	.486	*	290	シロイ	.405	486
239	アイシ・メル	.486	*	290	ソバ	.405	*
239	オクサン	.486	587	290	ツヅキ・ク	.405	974
239	サイショ	.486	293	290	ナオ	.405	216
239	スミ・ム	.486	*	290	ニョウボウ	.405	-
239	ツレル	.486	*	290	ハゲシイ	.405	974
239	ノチ	.486	812	290	モウシ・ス	.405	544
239	マ	.486	587	290	ヤマ	.405	432
239	ミセル	.486	694	290	ヨロコビ	.405	900
239	ムカエル	.486	*	303	キシヤ	.384	*
239	ユメ	.486	*	303	コウジヨウ	.384	*
239	ヨビ・フ	.486	*	303	サキ	.384	401
251	アガリ・ル	.465	587	303	シカイ	.384	-
251	ウタ	.465	746	303	ジシン	.384	*
251	カイ・ウ	.465	371	303	シダイ	.384	*
251	クチ	.465	318	303	ゼンゼン	.384	*
251	シンブン	.465	*	303	ソト	.384	746
251	タノシイ	.465	638	303	トモダチ	.384	*
251	トウジ	.465	*	303	ヘヤ	.384	*
251	ミンナ	.465	*	303	ヨミ・ム	.384	*
251	ヨロコビ・フ	.465	352	314	アカルイ	.364	694
251	ワガ	.465	516	314	アタリ	.364	*
251	ワライ・ウ	.465	*	314	一ド	.364	154
262	アタマ	.445	401	314	一カ	.364	*
262	アラワレル	.445	*	314	イミ	.364	900
262	イカに	.445	*	314	エエ	.364	-
262	イクラ	.445	544	314	オッシャリ・ル	.364	*
262	一ニチ	.445	181	314	カレラ	.364	*
262	ウチ	.445	*	314	シマ	.364	-
262	ウチ・ツ	.445	638	314	スデに	.364	*
262	ガクコウ	.445	252	314	セイネン	.364	*
262	サイゴ	.445	230	314	ゼンブ	.364	432
262	スギル	.445	*	314	タシカ	.364	*
262	ソウトウ	.445	455	314	タチ・ツ	.364	401
262	ダから	.445	*	314	チガイ・ウ	.364	638
262	タテ	.445	334	314	ナマエ	.364	*
262	チカ	.445	746	314	ハズ	.364	900

順位	見出し	使用率 %	実用記事の順位	順位	見出し	使用率 %	実用記事の順位
314	フネ	.364	*	381	クレド	.304	*
314	ミナ	.364	812	381	コイビト	.304	* 一
314	ムスビ・ア	.364	301	381	ズット	.304	* *
314	モチロン	.364	486	381	ソレラ	.304	* *
314	ヤサシ	.364	*	381	タガイ(オ)	.304	* *
336	オヤ	.344	*	381	チョウセン	.304	-
336	カナラズ	.344	238	381	チョウド	.304	746
336	カネ	.344	516	381	ツウジル	.304	*
336	キボウ	.344	*	381	トウトウ	.304	* 一
336	ケッキョク	.344	*	381	ナガレル	.304	* *
336	コマリ・ル	.344	974	381	ハン	.304	638
336	三ネン	.344	*	381	フコウ	.304	* *
336	シュウセン	.344	*	381	フツウ	.304	127
336	シヨクジ	.344	638	381	ヘイワ	.304	* *
336	タイセツ	.344	166	381	ホシ	.304	900
336	タイド	.344	*	381	ホトンド	.304	694
336	タクサン	.344	486	381	マイニチ	.304	455
336	デモ	.344	*	381	マイリ・ル	.304	900
336	バス	.344	*	381	マルデ	.304	* *
336	ヒラキ・ク	.344	334	381	ヤマダ	.304	-
336	フルイ	.344	*	381	ヨ	.304	* *
336	マツタク	.344	746	381	四ニン	.304	* *
336	ミズ	.344	38	408	イガイ	.283	587
336	ミリョク	.344	*	408	ウソ	.283	-
336	ムカイ・ウ	.344	*	408	オサナイ	.283	* *
336	モットモ	.344	334	408	オジ	.283	*
336	モト	.344	486	408	オトウト	.283	746
336	ユルシ・ス	.344	*	408	オワリ・ル	.283	812
359	アア	.324	*	408	キル	.283	812
359	アワセル	.324	45	408	キュウ	.283	974
359	ウミ	.324	*	408	クニ	.283	694
359	オモイデ	.324	*	408	ゲンイン	.283	694
359	カイシヤ	.324	974	408	ゲンキ	.283	812
359	カワイイ	.324	*	408	コンド	.283	638
359	キレイ	.324	238	408	サイキン	.283	638
359	クライ	.324	*	408	シタ	.283	115
359	クッカ	.324	900	408	シャカイ	.283	* *
359	クツシテ	.324	694	408	ジュウ	.283	* *
359	コエル	.324	*	408	ショウガク	.283	* *
359	テイド	.324	173	408	ズイブン	.283	* *
359	テン	.324	371	408	スナオ	.283	* *
359	トオイ	.324	*	408	セケン	.283	* *
359	トク	.324	134	408	タカイ	.283	281
359	ハジメル	.324	401	408	タチマチ	.283	* *
359	ブタイ	.324	*	408	ダメ	.283	* *
359	マズ	.324	68	408	チュウキョウ	.283	-
359	ヤク	.324	371	408	ツモリ	.283	* *
359	ヤメル	.324	*	408	ドウジ	.283	* *
359	ロオズ(ミス)	.324	-	408	ドウゴ	.283	* *
359	ワタシ	.324	*	408	ハナ	.283	191
381	イモウト	.304	*	408	ハナレル	.283	* *
381	カエシ・ス	.304	118	408	ハハオヤ	.283	* *
381	キカイ	.304	812	408	ベツ	.283	455
381	キョウソウ	.304	-	408	ホウホウ	.283	89
381	クラシ・ス	.304	*	408	ミギ	.283	900

順位	見出し	使用率 %	実用記事の順位	順位	見出し	使用率 %	実用記事の順位
408	ムチュウ	.233	*	446	C	.263	-
408	モモコ	.233	*	497	アイジン	.243	-
408	ユウジン	.233	*	497	アキ	.243	516
408	ヨウス	.233	*	497	アツイ	.243	432
408	ヨウヤク	.233	*	497	アリガタイ	.243	*
446	アカイ	.263	*	497	イケン	.243	*
446	アシ	.263	301	497	イシザカ	.243	-
446	アソビ・ブ	.263	638	497	イノウエ	.243	-
446	アタリ・ル	.263	371	497	ウシナイ・ウ	.243	*
446	アネ	.263	*	497	オコナイ・ウ	.243	544
446	一サイ	.263	694	497	オシエル	.243	638
446	一ショウケンメイ	.263	*	497	オモイダシ・ス	.243	974
446	イライ	.263	-	497	オモシロイ	.243	974
446	ウリ・ル	.263	*	497	カアサマ(オ)	.243	746
446	ウレシイ	.263	*	497	カアサン	.243	-
446	オドロキ・ク	.263	*	497	カギリ	.243	*
446	カゼ	.263	*	497	カネ(オ)	.243	*
446	カリル	.263	974	497	キケン	.243	812
446	カンケイ	.263	*	497	キヌコサン	.243	-
446	キマリ・ル	.263	*	497	キョウ	.243	*
446	キメラ	.263	271	497	クロウ	.243	*
446	クジラ	.263	*	497	コトシ	.243	812
446	クルシイ	.263	*	497	コンゴ	.243	*
446	ケレドモ	.263	-	497	サア	.243	*
446	コレラ	.263	638	497	サラヒ	.243	154
446	シズカ	.263	544	497	シゼン	.243	231
446	シバラク	.263	*	497	シュウイ	.243	401
446	ジョウケン	.263	*	497	ショクバ	.243	*
446	シンジャ	.263	-	497	ススミ・ム	.243	812
446	スミ・ム	.263	516	497	ステル	.243	*
446	スリ	.263	-	497	セキニン	.243	*
446	セフ	.263	*	497	セメテ	.243	*
446	センゴ	.263	*	497	タツノ	.243	-
446	ゼンタイ	.263	401	497	タマキ	.243	*
446	ソウダン	.263	*	497	タマリ・ル	.243	*
446	タッタ	.263	*	497	ダンダン	.243	*
446	トニカク	.263	*	497	チ	.243	*
446	ドの	.263	638	497	ツキ	.243	812
446	ナカ	.263	-	497	ツチ	.243	974
446	ナツ	.263	281	497	ドウリョウ	.243	*
446	ニカイ	.263	*	497	ドリョクシ・スル	.243	*
446	ノコシ・ス	.263	401	497	ハル	.243	432
446	ハッキリ	.263	638	497	ヒロイ	.243	694
446	ハナシ(オ)	.263	974	497	フタタビ	.243	*
446	ヒカリ	.263	*	497	ニツ	.243	334
446	ヒダリ	.263	*	497	ホクセン	.243	-
446	ビョウイン	.263	*	497	マア	.243	*
446	マタは	.263	166	497	マコト	.243	*
446	ミチヨ	.263	-	497	マサヒサ	.243	-
446	ムシロ	.263	*	497	マスサン	.243	-
446	ムリ	.263	587	497	モトメル	.243	638
446	ヤガテ	.263	*	497	ユケル	.243	*
446	ヤツと	.263	*	497	ワダイ	.243	*
446	リップ	.263	812	549	アツマリ・ル	.223	*
446	リョウシン	.263	*	549	アンナ	.223	*

順位	見出し	使用率 %	実用記での順位	順位	見出し	使用率 %	実用記での順位
549	イズレ (指)	.223	694	549	ハンタイ 反対	.223	516
549	一(ダイ) 第一	.223	*	549	ピアノ	.223	*
549	一ボウ 一方	.223	544	549	ヒドイ	.223	486
549	インド (地)	.223	-	549	フランス	.223	-
549	ウゴキ・ッ 動	.223	638	549	ホオ 類	.223	812
549	ウタイ・ウ 歌生	.223	974	549	マシ・スル 増守	.223	118
549	ウミ・ム 絵	.223	*	549	マモリ・ル 自認	.223	*
549	エ 絵選	.223	*	549	ミズカラ 替	.223	*
549	エラビ・フ 多 (名)	.223	455	549	ミトメル	.223	*
549	オオク 遅起	.223	*	549	ミナサン	.223	*
549	オクレル 下	.223	*	549	メン 面許	.223	*
549	オコシ・ス 下陰	.223	746	549	モト ヲ有	.223	*
549	オリル 下影	.223	*	549	ユウメイ 名	.223	*
549	カガ 下陰	.223	*	549	ヨ 有夜	.223	*
549	カタイ 堅	.223	334	549	ラジオ	.223	*
549	カンガエ 考感	.223	*	549	リュウコウ 流行	.223	974
549	カンジ 悲	.223	252	549	ワカレル 別	.223	900
549	カナシミ 悲	.223	-	549	ワタリ・ル 渡	.223	*
549	カンシヤク 悲	.223	-	549	ワフク 和	.223	*
549	キコエル 開	.223	*	625	アニ 兄	.202	*
549	コトに 殊	.223	*	625	アメリカ 一軍	.202	-
549	コトワリ・ル 断	.223	*	625	イタシ・ス 致	.202	301
549	サクヒン 作	.223	*	625	一 一	.202	9
549	サゲル 下	.223	812	625	一ブ 一	.202	*
549	サッキ 先	.223	*	625	一マイ 枚	.202	143
549	シアワセ 仕	.223	-	625	イヨイヨ (副)	.202	*
549	シカイシヤ 司	.223	-	625	イロ 色	.202	69
549	シガツ 十	.223	-	625	ウツクシサ 実	.208	*
549	シライサン 白	.223	-	625	ウワサ 噂	.202	-
549	スッカリ (人)	.223	486	625	ウンメイ 運	.202	-
549	ゼッタイ 絶	.223	900	625	オシ・ス 押	.202	*
549	ゼマイ 狭	.223	*	625	オソイ 遅	.202	*
549	ゼンコク 全	.223	*	625	オソロシイ 恐	.202	*
549	ソツギョウ 卒	.223	*	625	オトコノコ 男	.202	*
549	ソノダシ 田氏 (人)	.223	-	625	オドリ・ル 踊	.202	746
549	タチアガリ・ル 立	.223	-	625	オリ 折	.202	*
549	タニザキ 上	.223	-	625	オンガク 音	.202	*
549	タノシミ・ム 谷	.223	-	625	ガイトウ 街	.202	-
549	チガイ 違	.223	*	625	カズ 数	.202	812
549	ツイ 違	.223	*	625	カゾク 家	.202	*
549	ツイに 遂	.223	*	625	カンシヤ 感	.202	*
549	ツネ 常	.223	*	625	キヅキ・ク 附	.202	*
549	ツマリ・ル 詰	.223	*	625	キノウ 昨	.202	-
549	ツミ 罪	.223	*	625	クイ・ウ 食	.202	*
549	テエプ tape	.223	544	625	クスリ 薬	.202	587
549	トオシ・ス 通	.223	352	625	ケイザイテキ 経	.202	587
549	ナ 名	.223	*	625	コウワ 濟	.202	-
549	ナオリ・ル 直	.223	516	625	コチラ 和	.202	*
549	ナサリ・ル 治	.223	587	625	コノゴロ 此	.202	*
549	ニギリ・ル 握	.223	*	625	サイワイ 頃	.202	*
549	ネル 寝	.223	638	625	ジイサン(オ) 祖	.202	-
549	ネガイ・ウ 願	.223	-	625	シブサワ 父	.202	-
549	ノコリ・ル 残	.223	401	625	ジュウブン 沢	.202	93
549	ノゾミ・ム 望	.223	*	625	ジュウジン(ゴ) 十	.202	*
549	バカ 望	.223	*	625	シュフ 御	.202	*
					主		694

順位	見出し	使用率 %	実用記事での順位	順位	見出し	使用率 %	実用記事での順位
625	ショウジョイ 少女	.202	-	710	一ショウ 一生	.182	-
625	ショウタイ 状態	.202	-	710	一パン 一般	.182	334
625	ショウガクコウ 女学校	.202	-	710	ウカガイ・ウ 伺	.182	812
625	ショクギョウ 職業	.202	-	710	オオイに 同大	.182	*
625	シラベル 調	.202	455	710	オサエル 抑	.182	181
625	シンバシラ 真柱(天理教の)	.202	-	710	オチル 落	.182	974
625	センバイ 先輩	.202	-	710	オトズレル 訪	.182	*
625	ソツギョウシ・スル 卒業	.202	-	710	ガ 画	.182	*
625	ソレゾレ 各	.202	318	710	カギリ・ル 限	.182	*
625	ダが (接)	.202	*	710	カク 各	.182	301
625	ダイガク 大学	.202	*	710	カサネル 重	.182	587
625	ダイタイ 大体	.202	334	710	カナシイ 悲	.182	-
625	ダイチバ 立場	.202	*	710	カネツネ 常 (人)	.182	-
625	ダンシ 男子	.202	-	710	カワリ 恋・代	.182	900
625	ダンジョ 男女	.202	*	710	キカイ 機会	.182	*
625	チョウナン 長男	.202	*	710	キツと 清 (人)	.182	*
625	ツマリ (接)	.202	544	710	キヨ(オ) 教育	.182	*
625	ツメタイ 冷	.202	*	710	キョウイク 空襲	.182	*
625	デンシャ 電車	.202	*	710	クウシュウ 恋	.182	-
625	トウサマ(オ) 御父様	.202	*	710	コイ 恋	.182	-
625	トウゼン 当然	.202	*	710	コクサイレンゴウ 国際連合	.182	-
625	トオリ 通	.202	746	710	サイシ 妻	.182	*
625	トキドキ 時々	.202	318	710	サケル 避	.182	812
625	トコ 床	.202	*	710	サテ (接)	.182	*
625	ドリョク 努力	.202	*	710	四ガツ 四月	.182	*
625	ナツカシイ 懐	.202	*	710	シバイ 芝居	.182	-
625	ニッポンゴ 日本語	.202	-	710	シメシ・ス 示	.182	*
625	ノボリ・ル 登	.202	-	710	十二ガツ 十二月	.182	*
625	ハガツ 八月	.202	*	710	シュウヨウジョ 收容所	.182	-
625	ハラ 腹	.202	*	710	ショウライ 将来	.182	812
625	ヒカリ・ル 光	.202	974	710	シンケン 真劍	.182	*
625	ファン 不安	.202	*	710	シンコウ 信仰	.182	-
625	フシギ 不思議	.202	*	710	シンセツ 親切	.182	*
625	フリ・ル 振	.202	587	710	シンバイ 心配	.182	638
625	マジメ 真面目	.202	*	710	スエノ 季野 (人)	.182	-
625	マトマリ・ル 纏廻	.202	*	710	スグレル 勝席	.182	*
625	マワリ・ル 未亡人	.202	*	710	セキ 是	.182	*
625	ミボウジン 未亡人	.202	*	710	ゼヒ 拵	.182	544
625	ムズカシイ 目的	.202	544	710	ソロイ・ウ 拵	.182	*
625	モクテキ 目的	.202	*	710	タビ 度	.182	*
625	モット 辰	.202	*	710	タマキサン 環 (人)	.182	-
625	モドリ・ル 辰	.202	*	710	ダンセイ 男性 (名)	.182	*
625	モラエル 辰	.202	*	710	チカク 近	.182	*
625	モン 辰	.202	*	710	ツカレル 疲	.182	*
625	ヤツ 辰	.202	-	710	ツトメル 勤・努	.182	*
625	ヨウフク 洋服	.202	587	710	テイシュ 亭主	.182	*
625	リコン 離婚	.202	*	710	ドウキ 機	.182	-
625	ワケル 分	.202	301	710	トビ・フ 飛	.182	*
625	ワライ 分	.202	-	710	ナイチ 内地	.182	-
710	アジ 味	.182	132	710	ニル 似	.182	*
710	イギリス (地)	.182	*	710	二ド 二度	.182	*
710	イソギ・グ 急	.182	*	710	二ネン 二年	.182	*
710	イダキ・ク 懐	.182	*	710	ノウカ 農家	.182	*
710	イタリ・ル 至	.182	*	710	ノウカ 農家	.182	*
710	一ショ(ゴ) 等 (人)	.182	*	710	バラック 等 (人)	.182	-
710		.182	*	710	ヒトシ	.182	-

順位	見出し	使用率 %	実用記での順位	順位	見出し	使用率 %	実用記での順位
710	フカダ	.182	-	710	ヤマモト	.182	-
710	フボ	.182	-	710	ユウガタ	.182	*
710	ブラク	.182	-	710	ヨシコサン	.182	-
710	ヘンジ	.182	*	710	リョウホウ	.182	-
710	ホンシ	.182	*				
710	ホンニン	.180	974				
710	マド	.180	*				
710	モウシアゲル	.180	638				
710	モエル	.180	-				
710	ヤキ・ク	.180	318				

第9表 使用率順位表 『主婦之友』小説)

順位	見出し	使用率 %	実用記での順位	順位	見出し	使用率 %	実用記での順位
1	イル	25.675	7	35	クレル	2.626	238
2	シ・スル	18.782	1	35	デル	2.626	63
3	アリ・ル	16.849	5	38	コエ	2.589	*
4	イイ・ウ	13.968	8	38	ワカリ・ル	2.589	191
5	ナイ	13.530	12	40	コレ	2.553	15
6	コト	12.728	3	40	ハハ	2.553	*
7	ナリ・ル	10.832	2	42	イエシ	2.480	105
8	ソの	9.190	10	42	シカシ	2.480	258
9	ソレ	8.680	22	44	イキ・ク	2.407	318
10	キ・クル	8.643	39	45	イマ	2.371	184
11	ナニ	6.273	66	46	アサコ	2.334	-
12	ヨイモイ・ウ	5.762	6	46	タミエ	2.334	-
13	オモイ・ウ	5.580	44	46	ナカ	2.334	48
14	カレ	5.069	*	49	デキル	2.293	23
15	ミル	4.923	32	50	シリ・ル	2.188	352
16	カノジョ	4.741	*	51	キヌヨ	2.152	-
17	コの	4.376	14	51	トコロ	2.152	28
17	モノ	4.376	4	53	シマイ・ウ	2.115	52
19	ソウ	4.340	401	53	ヤリ・ル	2.115	89
20	ドウ	3.793	75	55	イツ	1.969	208
21	トキ	3.428	13	55	ヒ	1.969	252
22	ワタクシ	3.282	61	57	ソコ	1.933	238
23	カズマ	3.209	-	58	アグリ	1.896	-
24	ヒト	3.173	58	59	マエ	1.860	30
25	カオ	2.991	258	60	センセイ	1.823	812
25	ジブン	2.991	148	60	タメ	1.823	42
27	アの	2.954	974	60	ムスメ	1.823	*
28	ゴザリ・ル	2.918	432	63	キ	1.787	252
29	ミチコ	2.845	-	63	ソして	1.787	145
30	ココロ	2.808	216	65	オンナ	1.751	*
30	ソナナ	2.808	371	66	コ	1.714	352
30	メ	2.808	85	66	ボク	1.714	*
33	モウ	2.735	141	68	アナタ	1.678	216
34	フタリ	2.662	900	68	カケル	1.678	24
35	カエリ・ル	2.626	974	68	ツマ	1.678	187

順位	見出し	使用率 %	実用記事での順位	順位	見出し	使用率 %	実用記事での順位
68	ユキ・ク	1.678	72	124	マア	.985	*
72	オキ・ク	1.641	16	124	ヤハリ	.985	552
72	コドモ	1.641	35	128	アイダ	.948	139
74	ウエ	1.605	19	128	ウツクシイ	.948	166
74	オトコ	1.605	*	128	オナジ	.948	58
74	カンガエル	1.605	134	128	ホントウ	.948	694
74	キキ・ク	1.605	258	132	アネ	.912	*
74	スグ	1.605	154	132	オイエハン	.912	-
74	テ	1.605	121	132	デモ	.912	*
80	マダ	1.568	271	132	モシ	.912	694
80	ミエル	1.568	432	132	ヤヨイ	.912	-
80	ミツヤ	1.568	-	137	イヤ	.875	*
83	タチ・ッ	1.532	544	137	オット	.875	191
83	マタ	1.532	35	137	カヨコ	.875	-
85	ホウ	1.495	41	137	キミ	.875	*
86	ハイリ・ル	1.459	148	137	コンナ	.875	544
86	ママ	1.459	102	137	ツレル	.875	*
88	カンジル	1.422	900	137	トリ・ル	.875	46
88	キョウ	1.422	*	137	ミセル	.875	694
88	クラ	1.422	-	137	ワカイ	.875	455
91	コイト	1.386	-	146	コタエル	.839	*
91	ツキ・ク	1.386	166	146	セイカツ	.839	544
93	ココ	1.349	154	146	タイシ・スル	.839	173
94	アイ・ウ	1.313	334	146	ツケル	.839	17
94	アル	1.313	371	146	ヨビ・ッ	.839	*
94	スガタ	1.313	746	151	アイテ	.802	*
94	マンジロウ	1.313	-	151	アト	.802	109
98	ハナシ	1.276	694	151	オト	.802	*
98	モチ・ッ	1.276	77	151	カカリ・ル	.802	208
100	シレル	1.240	694	151	セイボ	.802	-
100	ムネ	1.240	812	151	ニンゲン	.802	812
100	モライ・ウ	1.240	258	151	ヘヤ	.802	*
103	チチ	1.204	*	151	ユウコ	.802	*
103	ドコ	1.204	516	151	ユリコ	.802	-
103	ワルイ	1.204	216	151	ワカサマ	.802	-
106	コトバ	1.167	544	151	ワスレル	.802	*
106	ダレ	1.167	401	162	アゲル	.766	191
106	ヒトリ	1.167	334	162	オモイダシ・ス	.766	974
109	キモチ	1.131	281	162	カネ	.766	-
109	テルコ	1.131	-	162	カワミナミ	.766	-
111	アグリサン	1.094	-	162	キミコ	.766	-
111	カタ	1.094	83	162	ソバ	.766	*
111	クダサリ・ル	1.094	83	162	チガイ・ウ	.766	638
111	コウ	1.094	71	162	マチ・ッ	.766	974
111	イツ	1.094	89	162	マルデ	.766	*
111	ミ	1.094	83	171	アタマ	.729	401
117	アンタ	1.058	455	171	イケない	.729	401
117	スコシ	1.058	-	171	一ショ	.729	455
119	アケル	1.021	87	171	ウチ	.729	112
119	オオキイナ	1.021	352	171	ウチ	.729	*
119	ダシ・ス	1.021	105	171	カアサン(オ)	.729	*
119	ナギコ	1.021	63	171	シバラク	.729	*
119	ワタシ	1.021	-	171	シミ・ム	.729	516
124	コウノヨシタカ	.985	*	171	ツミ	.729	*
124	ハクシ	.985	-	171	フジン	.729	*

順位	見出し	使用率 %	実用記事での順位	順位	見出し	使用率 %	実用記事での順位
181	アイジョウ	.693	*	229	シニ・ヌ	.547	*
181	アルキ・ク	.693	486	229	チカイ	.547	746
181	エニ	.693	-	229	テガミ	.547	*
181	カキ・ク	.693	75	229	トモ	.547	258
181	カネ	.693	516	229	ナ	.547	*
181	ダガ	.693	*	229	ノゾキ・ク	.547	*
181	チガイ	.693	*	229	ハズ	.547	900
181	チョット	.693	301	229	ハヤイ	.547	371
181	ドンナ	.693	191	229	ブタイ	.547	*
181	バアヤ	.693	-	229	モット	.547	*
181	マホ	.693	-	229	ヨ	.547	*
192	アダシ	.656	-	247	オリ・ル	.511	87
192	イヤ	.656	-	247	カエシ・ス	.511	118
192	イラッシャリ・ル	.656	587	247	カンジョウ	.511	*
192	ガ	.656	-	247	コマリ・ル	.511	974
192	クチ	.656	318	247	ショウジ	.511	*
192	クライ	.656	*	247	タダ	.511	544
192	ケッコウ	.656	516	247	タチバナ	.511	-
192	サア	.656	*	247	ダマリ・ル	.511	-
192	スワリ・ル	.656	*	247	ツクリ・ル	.511	34
192	ダズネル	.656	974	247	ナガリ	.511	301
192	トシキ	.656	-	247	ナゼ	.511	*
192	ナガメル	.656	*	247	ナムシチ	.511	1
192	ナミダ	.656	-	247	ムカニル	.511	*
192	バアイ	.656	26	247	モリミツ	.511	-
192	ホカ	.656	258	247	ヨリ・ル	.511	67
192	ワガ	.656	516	247	ロウカ	.511	*
208	イカに	.620	*	263	アラ	.474	-
208	ツキ・ク	.620	*	263	アレ	.474	812
208	ツツキ・ク	.620	974	263	アンナ	.474	*
208	トウキョウ	.620	516	263	イクラ	.474	544
208	ネル	.620	638	263	イセコ	.474	-
208	ヒョウジョウ	.620	-	263	一ド	.474	154
208	ワケ	.620	281	263	イロイロ	.474	181
208	ワシ	.620	*	263	インチョウ	.474	*
208	ワライ・ウ	.620	*	263	エガキ・ク	.474	*
217	アマリ	.584	238	263	カエツテ	.474	*
217	カラダ	.584	352	263	カゲ	.474	*
217	コウフク	.584	974	263	キツと	.474	*
217	コンド	.584	638	263	キリ・ル	.474	121
217	シズカ	.584	544	263	コシ	.474	*
217	ゼンゴウ	.584	*	263	コロ	.474	258
217	ツモリ	.584	*	263	サイゴ	.474	230
217	トラック	.584	-	263	ジカン	.474	271
217	ナキ・ク	.584	*	263	ジヨセイ	.474	*
217	ノリ・ル	.584	*	263	ステル	.474	*
217	ハイ	.584	*	263	タカイ	.474	281
217	マ	.584	587	263	タマ	.474	-
229	アラスジ	.547	-	263	ツマ	.474	-
229	イモウト	.547	*	263	トテモ	.474	587
229	ウケル	.547	216	263	ノコリ・ル	.474	401
229	オクサマ	.547	*	263	ノミ・ム	.474	271
229	オマエ	.547	*	263	ハヤシノ	.474	-
229	キル	.547	812	263	フコウ	.474	*
229	キュウ	.547	974	263	マド	.474	*

順位	見出し	使用率 %	実用記 事での 順位	順位	見出し	使用率 %	実用記 事での 順位
263	ミチ	.474	694	325	シャシン	.401	*
263	ミミ	.474	974	325	シンセキ	.401	*
293	アイコ	.438	—	325	スキ	.401	*
293	イダキ・ク	.438	*	325	ソト	.401	746
293	ウタ	.438	746	325	チカク	.401	*
293	ウチ・ツ	.438	638	325	トマリ・ル	.401	*
293	ウレシイ	.438	*	325	ネドコ	.401	*
293	ウフサ	.438	—	325	ハジメテ	.401	812
293	ウンテンシュ	.438	*	325	ヒキ・ク	.401	216
293	オオイ	.438	55	325	ヒドイ	.401	486
293	オク	.438	587	325	ヒラキ・ク	.401	334
293	オシ・ス	.438	*	325	フカイ	.401	401
293	オソロシイ	.438	*	325	フシギ	.401	*
293	オッシャリ・ル	.438	*	325	ミキオ	.401	—
293	オトウト	.438	746	325	ミセ	.401	974
293	オボエル	.438	746	325	ミンナ	.401	*
293	オモイ	.438	*	325	ヤット	.401	*
293	カイシヤ	.438	974	325	ユメ	.401	*
293	カワリ・ル	.438	432	325	ヨル	.401	*
293	シタ	.438	115	325	ヨル	.401	516
293	シンジル	.538	*	366	アカイ	.365	*
293	スギル	.538	*	366	アシオト	.365	—
293	セキ	.538	*	366	アナタタチ	.365	—
293	セキニン	.538	*	366	アニ	.365	*
293	タチアガリ・ル	.538	—	366	イイゴ	.365	—
293	チイサイ、な	.438	162	366	ウシロ	.365	115
293	ツキバセンセイ	.438	—	366	ウミ・ム	.365	*
293	トツゼン	.438	*	366	オクサン	.365	587
293	ノコシ・ス	.438	401	366	オレ	.365	*
293	ハハオヤ	.438	*	366	カテイ	.365	238
239	ハラ	.438	*	366	キコエル	.365	*
239	ビョウイン	.438	*	366	キビシイ	.365	*
239	ホオ	.438	812	366	キミコ	.365	—
239	ユルシ・ス	.438	*	366	クリカエシ・ス	.365	486
325	アイ	.401	*	366	コバミ・ム	.365	—
325	アイシ・スル	.401	*	366	サエコ	.365	—
325	アサ	.401	48	366	サビシイ	.365	—
325	アッ	.401	—	366	シゼン	.365	281
325	イミ	.401	900	366	スクナイ	.365	281
325	イレル	.401	21	366	センゴ	.365	*
325	ウカビ・フ	.401	—	366	タタミ	.365	*
325	エイガ	.401	*	366	タチバ	.365	*
325	エキ	.401	*	366	タノミ・ム	.365	*
325	オクリ・ル	.401	*	366	タベル	.365	334
325	オチサン	.401	—	366	ツカイ・ウ	.365	60
325	カゼ	.401	*	366	ト	.365	*
325	カワミナミケ	.401	—	366	トキドキ	.365	318
325	キエル	.401	*	366	トシ	.365	746
325	ギボ	.401	—	366	ナカ	.365	—
325	ゲンカン	.401	*	366	ネエ	.365	—
325	ゴ	.401	293	366	ハタラキ・ク	.365	334
325	コンヤ	.401	*	366	ハナレル	.365	*
325	サスガ	.401	*	366	ヒ	.365	230
325	サツキ	.401	*	366	ヒ	.365	—
325	シダイ	.401	*	366	ヒツヨウ	.365	124

順位	見出し	使用率 %	実用記事での順位	順位	見出し	使用率 %	実用記事での順位
366	ミマフシ・ス	.365	-	405	タバコ	.328	*
366	ムカイ・ウ	.365	*	405	チカラ	.328	638
366	モンダイ	.365	544	405	チツと	.328	*
366	ヨロコビ	.365	900	405	チツッ	.328	-
405	アガリ・ル	.328	587	405	ツヨイ	.328	301
405	アシ	.328	301	405	デンワ	.328	*
405	アジワイ・ウ	.328	-	405	ドウジ	.328	*
405	アソビ・ブ	.328	638	405	トシエ	.328	-
405	アタリ	.328	*	405	ナラビ・ブ	.328	-
405	アタリ・ル	.328	371	405	ニ	.328	11
405	イキル	.328	*	405	ニル	.328	*
405	イタダキ・ク	.328	95	405	バアサン(オ)	.328	-
405	オソイ	.328	*	405	ハッケンシ・スル	.328	*
405	オトシ・ス	.328	191	405	ビシヨウ	.328	-
405	オドリ	.328	746	405	ビツクリシ・スル	.328	*
405	オドリコ	.328	-	405	ヒトビト	.328	*
405	オヤ	.328	*	405	ヒトミ	.328	-
405	オヤコ	.328	*	405	ヒミツ	.328	*
405	ガ	.328	*	405	ブジ	.328	*
405	カレラ	.328	*	405	フリカエリ・ル	.328	*
405	カワリ	.328	900	405	フルエル	.328	-
405	クセ	.328	*	405	ヘンジ	.328	*
405	ケツカ	.328	900	405	マツオ	.328	-
405	サイクン	.328	*	405	マッタク	.328	746
405	サイショ	.328	293	405	ミトメル	.328	*
405	サガシ・ス	.328	*	405	ムカシ	.328	401
405	シカも	.328	900	405	モト	.328	*
405	シゴト	.328	95	405	ヤミ	.328	-
405	ジッシン	.328	*	405	ヤメル	.328	*
405	ジッカ	.328	*	405	ユズリ・ル	.328	*
405	シマイ	.328	*	405	ヨウス	.328	*
405	スナオ	.328	*	405	リエウ	.328	544
405	スミ・ム	.328	*	405	リュック	.328	-
405	セケン	.328	*	405	レンアイ	.328	-
405	ソコ	.328	371	405	ワタクシタチ	.328	352
405	ソツと	.328	*				
405	ダイジョウブ	.328	*				
405	ダイド	.328	*				
405	ダから	.328	*				
405	ダテル	.328	334				

4 語の使われる度合に関する分析

われわれの語彙調査が行きつく所の一つには、基本語彙の決定ということが考えられている。ところで、ある語が基本語彙に属するか否かを主観的に論ずるだけでは、結局水掛け論に終りやすい。この場合、語の言わば基本度を測る物さしが作れたら、大いに好都合であろう。そうなれば、たとい甲の物さしと乙の物さしとの優劣が問題になったとしても、議論は現状よりもよほど客観的に行われようし、また物さしの優劣その事も、どちらが現実の要求を一層よく満たすかにより、次第に決まって行くであろう。

そのような実用化された物さしは、様々に異なった次元を総合して得られるものと予想される。たとえば、現にその語がどれほどの度合で使われているかという面、その語が美しい感じを与えるか否かという面、その語を捨てても代用となる言い方があるかという面、…などを、すぐ思いつく。ここには質的なものの定量化という問題が控えているので、基本度函数を今日直ちに作り上げるような試みは望めない。しかし今並べた面のうちでも、語の使われる度合は経験的な結果が相当正確につかめる面である。そこでこの章ではこの面に二三の分析を加え、将来の有効な物さしをたぐり寄せるための糸口にしたいと思う。

4・1 使用率に基づく語の格づけ

4・11 一つの理論的考察

個々の語に基本度とでもいうべきものを考え、これを測る試みは、基本語彙の問題で特に必要である。そうした基本度を測る物さしとして、従来は使用度数が暗々のうちに採られていた。無論これだけでは基本度は決まるまい。それは、どの範囲に広く使われているかとか、そのほか様様の要因の函数だということが、予想される。しかし問題を使用度数の立場に限っても、今までの所は至って便宜的な等位の区分（切りのよい順位とか度数とかで主観的に分ける方法）しか行われていない。そこで、もっと合理的な区分を考えよう。たとい語の使用率に基づくだけの試みであっても、これは更に有効で妥当な基本度函数を考える足場ともなるであろう。

さてこの問題を次のような態度で解いて行こう。

- 1° ここで設けようとする等位は、使用率だけを言語上の因子とする。（従ってその等位がそのまま基本度とはならない。）
- 2° 等位は、実際にとった抽出調査という行動を通してのみ、経験的に定める。
- 3° 経験的に定めると言っても、同じ調査対象についての等位は、調査ごとに浮動するようなものになることを、出来る限り避ける。

以上の事から次のような方針が立つ。

ある選ばれた標本使用率 p から有意的には隔たらないような標本使用率をとる語は、同じ等位に属するものと見なす。

すなわち p を基点とする等位には、次の式で定義される区間 I を与える。

$$(1) \quad I \equiv [a_L, a_U) \quad \text{ただし} \quad a_L \equiv \underline{F}(p; N, n; k) \\ a_U \equiv \overline{F}(p; N, n; k)$$

ここに N : 母集団の大きさ n : 標本の大きさ k : 「 p と有意差あり」と判断する危険率 α を指定すれば決まるある値である。

この基点の取り方が問題になるが、後に述べることとして、まず基点 p が指定された時それによって定まる区間の境 p' を求める方法を考えよう。

われわれは語の等位を調査結果に立って設けようとする。従って基点の p も、ある「常数」としては考えず、たまたま基点に採るのに便利なある値となった「変量の実現値」と見る。ゆえに p は分布を持つ。この p の標本分布の母分散を σ^2 で表わそう。同様の考え方から、等位の境に当る標本使用率 p' の標本分布の母分散を σ'^2 で表わす。——上述の事柄を数学的に模型化すれば、等位を設定するという事は、 p と k とが指定された時、次の条件を満足する p' の値を求めることに帰する。

$$(2) \quad \frac{|p' - p|}{\sqrt{\sigma'^2 + \sigma^2}} = k$$

(われわれの場合、 $p=0$ にとらない限り、 p' には相異なる二つの実数値が得られる。)

この解き方： p や p' の分布型がどんなものであろうと、TCHEBYCHEV の定理によって次の式が成り立つ。

$$\Pr\{|p' - p| \geq k\sqrt{\sigma'^2 + \sigma^2}\} \leq \frac{1}{k^2}$$

この右辺は上に述べた危険率 α である。^{註)} α を指定すればここから k が決まる。次に σ^2 と σ'^2 とを推定しなければならない。理論の見通しをよくするため大きさが無限の仮想母集団 (hypothetical population) を考え、われわれの調査した標本はここから単純な抽出で抜いたものとする。この時

$$\sigma^2 \equiv \frac{P(1-P)}{n} \quad \text{ただし} \quad P: \text{母使用率}$$

σ' も同様。ところで $p \sim P$

$$\therefore \sigma^2 \sim \frac{p(1-p)}{n} \quad \sigma'^2 \sim \frac{p'(1-p')}{n}$$

さてここに求めた二個の分散の推定量を式 2 に代入して変形すれば、

$$(p' - p)^2 = \frac{k^2}{n} \{p'(1-p') + p(1-p)\}$$

ここで $c = k^2/n$ と置いて整理すれば、

$$(3) \quad (1+c)p'^2 - (2p+c)p' + (p^2 + cp^2 - cp) = 0$$

これを p' について解いた際の二実根を β_1, β_2 (ただし $\beta_1 < \beta_2$) とすれば、今求めている等位の

注 この定理には、更に能率をよくする試みがある。たとえば水野垣「或不等式について(-)」『統計数理研究所講究録』5巻9号、昭24.12。そうしたものによれば、ここに述べたより小さな危険率で同じ事柄が主張出来る。

境は次のように定まる。

$$a_L = f_1, \quad a_U = f_2$$

さて次に基点の選び方を考えよう。

この基点 p を選ぶには、それを定めた結果設けられる等位が次の条件を満たすものうち適当なものを探る：下限が 0 で上限が実際に扱う最大の使用率より小さくない区間の任意の一点が、どの等位に属さないこともなく、同時に二つ以上の等位に属することもないという事。言い換えれば、隣り合うどの等位の間にも、すきまや重なりが出来ないように、順々に基点を選んで行くのである。

その第一の基点であるが、われわれの関心はよく使われる語の方にある。だからその限りでは等位も、使用率の大きい方から第一等、第二等、…と決めるのが便利かに思われよう。しかし他の点まで考え合わせると、この方針はかえって不都合である。その理由：——

1) 理論上 使用率の大きいものから等位を決めようとすれば、第一の基点に取る p さえ確定しない。たとえば、最大の標本使用率を第一の等位の基点にするとしても、この値は標本を抜くたびにおどり、それぞれの等位もこれに応じて変わる。これが欠点の一。次に、使用率の大きいあたりでは、使用率を代表する点の密度が疎である。従って使用率が統計的に有意の差を示す二つの語も、言語の実用上は同類と見てさしつかえないことがある。つまりこのあたりでは、言語の面からの要求以上に細かな等位がつけられてしまう（この事は後でもう一度取り上げる）。これが欠点の二。そこでこれを避けるには、第一の基点を 0 に選べばよい。等位の境 a は式 1 に示した通り、 p, N, n, k の函数である。ここで p が 0 から出発するものとすれば、 k を指定する時 a は全く n の函数となってしまう（先に $N = \infty$ と置いたことに注意）。言い換えれば、この方法を探る限り n の等しい場合は必ず一定した等位が設けられ、その区間は標本抽出という操作によっても浮動しないのである。これで欠点の一は克服出来た。その二については 3) で述べる。

2) 計算上 等位の境の算出には式 3 を使う訳だが、実際にはその根が近似値として得られるであろう。かつ前に算出した近似値をもとにして次々と境を計算するのだから、有効数字の個数は次第に減って行く。ここで思うべきは、使用率の大きいあたりでは等位の境を表わす値の有効数字が少なくても、どちらの等位に属するか見分けられるが、使用率が小さくなるにつれそれを代表する点の密度が高くなるから、有効数字の個数が多くないと格づけの出来ないことである。この事もまた等位は使用率の小さい方から決めるのが便利なことを物語っている。

3) 応用上 われわれが語を使用率によって格づけるのは、その結果を何かに役立てるためである。たとえば § 4・13 に試みるように、文章の用語が目慣れたものである度合を測るための尺度とする場合もあろう。こういう指数を作るには、いずれそれぞれの等位に数値を与えることとなるが、その時、語の種類としては数多く現われる使用率の小さい語に小さい値を与えるのが、手続きの上で便利である。つまり等位の若いほど小さな値が与えてある——更にもしそれが十分に合理的なら、等位の番号をそのまま等位の値にするのが、最も便利である。従って応用の立場からも等位は 0 から出発するのがよい。最初の等位の下限が使用率 0 であれば、こういう尺度として使う時、標本に現われなかった語に出会っても、簡単に処理することが出来る。最後

§ 4.1

目を再び使用率の大きい方に転じて、統計上は有意差が認められるが、言語上は必ずしも分けるには及ばないものの処置を考えよう。これは、等位が0から出発している場合は、割に簡単であろう。言語の面から適当に選んだ第*i*等の下限を境とし、これ以上を一つの等位とすればよい。

以上の考察の結果、使用率による等位の設け方として、次の方法が提案される。

*k*の値を定めて $c=k^2/n$ の値を求める。

第0等： $[0, a_v^{(1)})$ となる。この上限は、

$$a_v^{(1)} = \frac{c}{1+c} \quad \text{[式3を } p=0, p' \neq 0 \text{ として解いた根。]}$$

第*i*等： 第(*i*-1)等の上限 λ は、第*i*等を定める時までに既知の値となる。

そこで、i) 第*i*等の下限は λ である。ii) 方程式

$$(1+c)p^2 - (2\lambda+c)p + (\lambda^2 + c\lambda^2 - c\lambda) = 0$$

を*p*について解き、大きい方の根 β_0 を求めれば、これが第*i*等の基点である。iii) 方程式

$$(1+c)p'^2 - (2\beta_0+c)p' + (\beta_0^2 + c\beta_0^2 - c\lambda) = 0$$

を*p'*について解き、大きい方の根 β を求めれば、これが第*i*等の上限である。すなわち第*i*等は、区間 $[\lambda, \beta)$ として定まる。

これを実際に算出するには、

$$\text{第0等： } \left[0, \frac{c}{1+c} \right)$$

$$\text{第1等： } \left[\frac{c}{1+c}, 2\frac{c}{1+c} \frac{3+c}{(1+c)^2} \right)$$

は、この形から計算し、それより高い等位は(このようなきれいな形にならず、近似式も書けないから)上に述べた算出法を繰り返して行く。

4.12 この婦人雑誌語彙での結果

以上の方針によって語の使用率に基づく等位を設ける時、個々の語を等位に格づけるための弁別力を強めようとするには、等位の区間が狭くなるようにすればよい。それには母集団を大きなものに取ればよい^注。逆に言えば母集団の小さいものに対して等位を設けることは、さして意

注 この事は、等位の境を標本使用度数で表わした上で区間を求めて見れば、すぐ分る。たとえば第一等について考えよう。その区間を標本使用度数で表したものを I' とすれば、

$$I' = n \left[2\frac{c}{1+c} \frac{3+c}{(1+c)^2} - \frac{c}{1+c} \right] = \frac{nc}{1+c} \left[2\left\{ \frac{1}{1+c} + \frac{2}{(1+c)^2} \right\} - 1 \right]$$

ここで實際上 $\frac{1}{n} \approx 0$ だから、

$$\frac{nc}{1+c} = \frac{1}{\frac{1}{nc} + \frac{1}{n}} = \frac{1}{\frac{1}{k^2} + \frac{1}{n}} \approx k^2$$

また [] の中は $1+c \approx 1$ の近似を許せば5となる。従って I' は大体 $5k^2$ と見積れ、 k を指定すれば一定となる。この I' を相対度数で表はすには I'/n を作ればよいのだから、 n が大きくなるほど I' は狭くなる。

§ 4・1

味がない。そこでわれわれの 婦人雑誌語彙 に適用するには、まず次の三つの範囲を選んだ——『主婦之友』の本文全体、同じく実用記事全体、『婦人生活』の実用記事全体。結果は第1表のようになった。

第1表 婦人雑誌語彙での等位の一例(その一)

等位	『主婦之友』						『婦人生活』			
	全記事			実用記事			実用記事			
	区間(%)	語数	累加語数	区間(%)	語数	累加語数	区間(%)	語数	累加語数	
第三等	1.0260 ≤	95	95	2.6442 ≤	24	24	2.8685 ≤	25	25	
第二等	.4113 ≤ < 1.0260	179	284	1.0582 ≤ < 2.6442	80	104	1.1480 ≤ < 2.8685	76	101	
第一等	.0685 ≤ < .4113	1951	2175	.1762 ≤ < 1.0582	869	973	.1941 ≤ < 1.1480	752	853	
第0等	.0000 ≤ < .0685	∞	∞	.0000 ≤ < .1762	∞	∞	.0000 ≤ < .1941	∞	∞	

ここで等位の数を四つにしたのは、便宜上の事である。第三等の所は、統計的に有意差のある使用率を示す語が混ざっている。これは、よく使われる何語かについては、使用率の有意差があっても言語上は同類と扱った方がよさそうだからである——たとえば、『主婦之友』全記事で言って、<する>の 19.235% と<ゆく>の 2.375% との間のごとき。(このような主観的判断をさしはさんだのは、最高の等位を決めた時だけである。)

こうして設けた等位というものは、大づかみに言って、それぞれ

- 非常にしばしば使われる語の段階
- しばしば使われる語の段階
- かなりしばしば使われる語の段階
- それ以外の語の段階

に対応するとも見られよう。具体的にどんな語がどの等位に格づけられているかは、先の第1表に掲げた数値を基として、§ 3・4 の第 3・1, 3・2, 4 表から読み取ること。ここでは、異なる等位の間が点線で仕切っている(註)。さて試みに『婦人生活』の実用記事について、それぞれに格づけられた語を見渡そう。その第三等には次の 25 語が属している：——

- する なる こと ある もの(者・物) よい いる(居) 一 いう(言) そのとき つける(付) おく(置) 二 入れる この ない これ 三 うえ(上) できる
- ばあい 四 編む 縫代

こうしてあげてみると、<編む 縫代>を除けば、いずれもごく一般的な語ばかりである。そうした等位に上の二語がはさまっていることは、一応注目に価する。『主婦之友』実用記事の第三等 24 語中には、こういう語がはいって来なかった。同じく本文全体に範囲を広げても、やはり三等の所は余り特殊なものをさす言葉を含まない。さて等位を一つ下って『婦人生活』実用記事

注 等位の境の数値を表わす有効数字も使用率の有効数字も、この報告書に掲げたよりは多く——ある使用率の語がどちらの等位に属するかが十分見分けられる程度まで求めた。

の第二等を見ると、

縫う 袖 前身頃 塩 砂糖 一センチ ふせどめる
 など、いかにも婦人雑誌を思わせる語が多くなって来ると共に、

裏 表 切る 水 色 幅 材料 作り方 輪 参照
 のような語が顔を並べるのも、婦人雑誌実用記事ということが利いているのである。第二等より低い等位では、今の所著しい特色はつかめない。

以上は実用記事の場合だが、本文全体ではどんなかを『主婦之友』について見て置こう。(ただしこの流儀の等位は、241 ページの1)に述べた通り、標本の大きさの函数として定まる。ゆえに本文全体での等位と実用記事でのとは、語を格づける弁別力にかなりの差が出る。たとえば同じく第二等に属する語数といっても、相当開きがあることに注意しなければならない。)本文全体の場合も、使用率順の二十位くらいまでは、やはり具象性の薄い語が並ぶ。ただし順位点では実用記事の場合とかなり動きがある (cf. § 3 第4表 <わたくし 思う 何>など)。また今度は、第三等にも実質的な意味をさす語が相当に出て来て、しかもその多くは婦人雑誌らしい語だと言えよう。たとえば：

子ども 目御 夫 家 母

第二等以下について直観的にこのような語をふるい分けることは、語数が多いので出来ない。これにはもっと客観的な分析が必要となる (cf. § 4・2)。

こう見て来ると、実用記事でない部分はどんなあんばいかが問題となる。今、婦人雑誌の中でも総合雑誌的な色彩を帯びた記事——特別読物を取り上げれば、第2表の通りである。この範囲での第三等の語を見るのに、

わたくし 人 思う 何 夫 今

などが浮び上がっている以外は、実用記事の範囲での場合と似ている。ところが二等にまで下ると、その区間に属する語は大分趣を異にする。これは、扱ってある事柄が違うのだから当然である。言うまでもないが、この事からしても、現代国語の全般についてという広い範囲で基本語彙を定める資料を作る

第2表 婦人雑誌語彙での等位の一例 (その二)

等位	『主 婦 之 読 友』 特 別 物		
	区 間 (%)	語数	累加語数
第三等	3.0318 ≤	24	24
第二等	1.2135 ≤ < 3.0318	54	78
第一等	.2023 ≤ < 1.2135	631	709
第〇等	.0000 ≤ < .2023	∞	∞

場合の調査では、材料の選び方に細心の注意を要することが分る。

さて以上の各等位を通じて著しい特徴は、第二等までに格づけられる語に字音語がはなはだ少ない事である。そのすべてを拾ってみよう (数詞<一 二>などと固有名詞とは除く)。

『主婦之友』実用記事： 方 芯 図 中央 方法 以上 十分 (-)杯 原型

『婦人生活』実用記事： 材料 参照 少々 砂糖 (-)杯 醬油 (-)段

『主婦之友』全記事： 自分 方 先生 対する 生活 以上 本当 (-)杯 (-)晩 必要
 結婚 感じる 方法 十分 家庭 記者 一所(緒) 後 評 夫婦 芯 普通 主人
 中央 最後 図 婦人 (-)日 前後 大切 人間 問題 (-)枚 時間 現在 最初 非

注 綴物の目をさす用法が多い。

常 病気 学校 大変

『主婦之友』特別読物： 自分 方 僕 生活

といった具合であって、新聞語彙などとはきわだった対照を示すのである。

4.13 格づけの応用例

このようなしかたでの語の格づけは、一体どんな意味を持つか。ただ語を組分けしてみただけなら、大して価値がない。かつ連続と見てもよい使用率に句切りを入れたのだから、何ほどかの無理はあろう。にもかかわらず等位を設けて語を格づけるのは、その結果が言語生活の実際面に応用出来るだろうとの予想があればこそである。この報告で試みた等位は、語の使用率の分布に関する研究が今まで行われなかったため、かなり感度の鈍いものにとどまった。それゆえあざやかな応用例を示すことは出来まいが、次に述べるような定量的な用途はひらけよう。すなわち、それぞれの等位に属する語に一定の数値を対応させることによって、第一に、（今の場合で言えば）婦人雑誌実用記事でかなりの長さをもつ二つの文章のどちらの方が、よく使われる語でつづっているかを判定するようなことが出来る。ただしここでは、そのような等位の尺度をこれらの文章に適用しても不都合のないことを仮定している。もしこの仮定が疑わしい時、たとえば尺度を作ってから年月がたったため語彙に大分出入りが出来たのではないかと思われる時などには、前もってその検定をする必要があるが、これも可能である。それゆえ第二には、ある時期に見られた語彙の状態が変化するまでの時間の測定も出来るであろう。（これには幾つかの方法が考えられるけれど、実証にはなお何回かの調査を今後を重ねなくてはならないから、ただこういう事も理論的に可能だと言うにとどめる。）さて第三に、ランダムに抜き取った幾つかの文章に対して、（たとえば『主婦之友』と『婦人生活』との実用記事の調査結果に立って作った）それぞれの等位の尺度を適用して得た値に、分散分析を施すことによって、（両誌の実用記事の）語彙の異同を検定し得るはずである。またそれほど一般的の論を立てなくても、第四に、それぞれの雑誌についての尺度を特定の記事に適用して得た値は、雑誌の性格のある面を推すよすがとなるであろう。

さてこの辺で具体例に移ろう。以下の分析に資料として取ったのは、次の五つの記事である^註。

〔ワンピース〕 「秋の流行婦人子供服とオーバーの作り方」の中

「三四歳女児用ワンピース」の項（田中千代）

『主婦之友』十一月号 245～246 ページ

〔ゆかた〕 「ゆかたの美容仕立の秘訣」（岩松マス）

『主婦之友』七月号 202～203 ページ

〔親子丼〕 「お好み丼と褒り御飯」の「親子丼」の項（鉄村光子）

『婦人生活』三月号 206～207 ページ

〔焼魚〕 「焼魚の美味しい作り方」（長谷川武二郎）

『婦人生活』十月号 235～237 ページ

註 この報告書の附録を参照。そこには、上の五つの文章を α 単位に句切って、それぞれの単位がどの等位に属するかが示してある。

§ 4.1

〔内職〕 「紙上内職展」書き出しの一節（主婦之友記者）

『主婦之友』 四月号 209~210 ページ

これらに上述の格づけの結果を適用して、これら個々の記事が雑誌の中で占める位置のある面を定量的に見窮めようと思う。すなわち

- (I) 記事Aと記事Bとのどちらが、よく使われる語で書かれているか。更に幾つかの記事の間でこのような順序をつけること。(上にあげた第一の問題)。
- (II) 一方の雑誌のある記事が仮に他方の雑誌の記事だったとした時、よく使われる語で書かれている度合に変わりがないか。つまり同一記事を他の雑誌に移しても、語彙の点で目慣れの度合が等しいかどうかを見ること。(上にあげた第四の問題)。

この分析には <よく使われる語で書かれている度合> が数量化してなくてはならない。そこで § 4.11 に 3) として述べた方針のもとに次の約束をする。

ある記事がM個の α 単位 x_1, x_2, \dots, x_M から成る時、

$x_i \equiv 0$	x_i が第0等に属する場合
1	第一等に属する場合
2	第二等に属する場合
3	第三等に属する場合

のように数値を与えた上で、

$$\text{目慣れの指数} \equiv \sum_{i=1}^M x_i / M = \bar{x}$$

と定める。

こうすれば、よく使われる語を多く用いている記事ほど、その指数が大きき値となる。

- (I) 記事Aと記事Bとのどちらが、よく使われる語で書いてあるか。

婦人雑誌の実用記事には、何と言っても洋裁記事が多い。そこでまず、洋裁記事の一つをそれ以外の実用記事の一つと比べよう。例として『主婦之友』から上記の〔ワンピース〕と〔内職〕とを取る。その結果次の値を得た。

記 事	指 数	不偏分散	延べ語数
〔ワンピース〕	$\bar{x} = 1.434$	$u_x^2 = 1.007738$	$M = 311$
〔内 職〕	$\bar{y} = 1.100$	$u_y^2 = 1.239930$	$N = 429$

さて (I) の問題を数学的に抽象すれば、この二つの平均値 \bar{x} , \bar{y} (言語的には目慣れの指数) の間に有意差があるか否かの問題に帰する。普通、そういう場合には t -検定を用いるが、この方法は $x_1, x_2, \dots, x_M; y_1, y_2, \dots, y_N$ が共に、分散を等しくする正規型母集団からの標本である事を前提にしている。われわれの場合をえると、第1図に示した標本 (各記事) 内部の分布からも暗示される通り、母集団に正規分布は期待しがたい。従って当面の問題を解くのに t -検定でよいとは言いきれない。ただしわれわれの場合、指数は延べ 300 語以上から作ってある。この程度の語数を取れば、指数 \bar{x} そのものの分布は実用上正規型と見なせよう。ゆえに、以下の確かめ

§ 4.1

には一往 t -検定を用い(注)、合わせて分布型によらないで成り立つ TCHEBYCHEV の定理から算定される危険率をも書き添えよう。

〔ワンピース〕と〔内職〕とを、こうした方法で検定すると、有意水準1%で前者の指数の高いことが言える。TCHEBYCHEV の定理によっても、5.6%以下の危険率で同じ判断が下せる。従ってまず、〔ワンピース〕は〔内職〕よりも、語彙の点では婦人雑誌として目慣れた記事だと見てよい。同様にして他の三つの記事の指数を作り(指数の値は第1図参照)、これらを比べると、結果は次の通りであった。(ここで $A \gg B$ は有意水準1%でAの指数がBのより高いと言えることを、同じく $>$ は有意水準5%の場合を、また $=$ は5%水準でも差の認められないことを意味する。併記した数字はTCHEBYCHEV の定理から算出される危険率の最大値である。)

『主婦之友』の 『婦人生活』の

〔ワンピース〕 \gg 〔内職〕
5.6%

〔ワンピース〕 \gg 〔ゆかた〕 〔焼魚〕 $>$ 〔親子丼〕
3.5% 19.8%

〔内職〕 $>$ 〔ゆかた〕
17.4%

またこれら比べ合わせている記事が、共に他方の雑誌に載っていたと仮定しても、上の関係は変わらないだろうか。結果は

『主婦之友』ならば

『婦人生活』ならば

〔ワンピース〕 \gg 〔内職〕
2.6%

〔焼魚〕 = 〔親子丼〕 〔ワンピース〕 \gg 〔ゆかた〕
24.8% 4.0%

〔ゆかた〕 = 〔内職〕
50.0%

の通りである。雑誌を取り替えて見るとやや違った結論が得られたが、その意味は(Ⅱ)で考えよう。

上に述べた方法はわれわれの今度の調査対象に限らず、どのような対象についてでも、等位さえ設けられていれば使える方法である。従って先の<目慣れの指数>が実際に役立つものならば、ここに語の格づけは

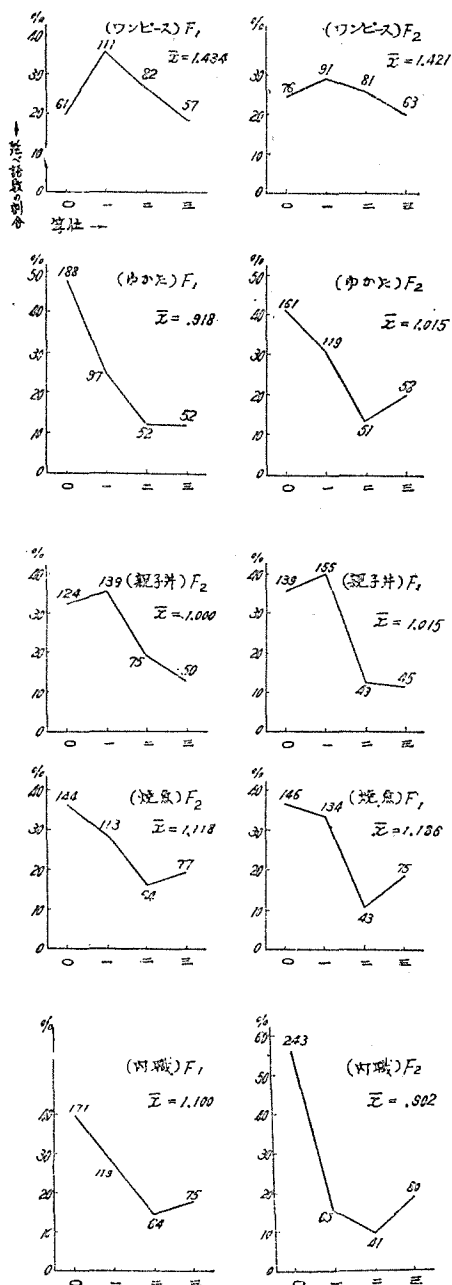

第1図

幾つかの記事について等位の分布

F1: 主婦之友

F2: 婦人生活

注 等分散の仮説が捨てられる場合には、大標本の理論によった。

具体的な用途を一つ持ったことになる。

(Ⅱ) 雑誌アと雑誌イとのどちらでも、同一記事が等しい目慣れの度合を保つか。

ある特定の記事の〈目慣れの指数〉と言っても、これは絶対的に決まるものではなく、基盤にある語彙の総体のいかんによって色々に変る。つまり同一の記事も、それが載せられる雑誌によって指数が様々になる。そこで逆に記事の方を固定して考えれば、指数が変ることはそれぞれの雑誌の語彙の有様の違いの反映だとも言えよう。この違いを厳密に検出するには分散分析を施すなどの方法によらなければなるまいが、二つの雑誌の間の違いに見当をつけるくらいの事なら、記事を適当に選んで次のような方法を使うことも許されよう。

たとえば『主婦之友』には和裁の記事がほとんど無かった。また『婦人生活』は家計経済記事の扱いに『主婦之友』ほどのウェイトをかけないように見受けられた。そこで和裁関係の記事に、両誌の実用記事での等位を適用すれば、恐らく『婦人生活』での指数が有意的に大きいだろうし、家計記事ではそれと反対の結論を得るだろう。先の〔ゆかた〕について確かめよう。この記事は『主婦之友』に和裁の載っていたわずかの例である。今この記事の個々の語に『主婦之友』実用記事の等位を適用して得られる数値を x_i 、仮にこの記事が『婦人生活』に載ったと考えて『婦人生活』実用記事の等位を適用した場合を y_i とする。新たに $z_i \equiv x_i - y_i$ を考え、その算術平均 \bar{z} が 0 から有意的に隔たっているかどうかを検定すればよい。すなわち測定値に対応のある場合の差の検定である。今度は第2図に見る通り、変量 z の分布が(Ⅰ)の場合よりは正規型に近い(他の四つの記事でも同様)。そこで t -検定を用いれば

〔ゆかた〕 主婦之友 < 婦人生活

他の記事についても同じ方法で、

〔内職〕 主婦之友 > 婦人生活

〔ワンピース〕 主婦之友 = 婦人生活

〔親子丼〕 主婦之友 < 婦人生活

〔焼魚〕 主婦之友 < 婦人生活

を得る。〔ゆかた〕〔内職〕についてはわれわれの予想通りだった。ここで(Ⅰ)の〔ゆかた〕と〔内職〕との比較が、雑誌によって異なる結論を与えた事を思い出すべきである。〔ワンピース〕は、洋裁記事だけあって差が認められない。料理記事に見られる差がどんな言語上の事実に対応するかは今の所分っていない。しかし有意差が出たことは、一層詳しい分析に何らかし手掛りを供するものであろう。

これ以上細かい事は、この(Ⅱ)で執った態度がさほど厳密なものでないから、述べる訳には行かない。それはそれで、別に計画された分析を行うべきである。しかし(Ⅱ)の程度でも、今まで主観的にしか言われなかった語彙の異同を、ある次元から数量化して客観的に論ずる糸口とすることが出来た。これも語の格づけの用途の一つである。

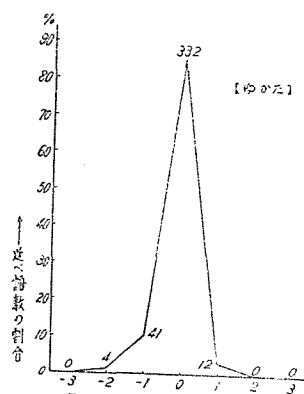

第2図 等位の差の分布の一例

4.2 記事別と語の散らばりと

4.21 一つの理論的考察

個々の語の基本度を測り基本語彙を定めるという課題に答えるには、使用度数——われわれが使用率と呼ぶ物さしだけでは不十分である。これは今までにも指摘されていて、その改良も試みられた。たとえば甲・乙の両語が等しい使用率を示しても、もし甲が k 冊の文献にしか現われなかったのに、乙の方が $l(>k)$ 冊にも現われたならば、乙を甲よりも基本的だと考える立場である。この時、甲については k を、乙については l を、その語の範囲 (range) 註1) と呼び慣わして来た。

この判別法は、 l が k よりも十分に大きい場合、いかにももっともな考え方である。かつその語の使われた度合のほか、どれほどの範囲に用いられたかという散らばりの度合を取り上げた点で、大いに意義はある。しかし下に述べる欠陥があるので、今までの〈範囲〉という観念はさして有効とは言えない。すなわち

i 抽出誤差を考えに入れていない。

従って有意差の有り無しなど問題にされなかった。ただしこれは抽出理論が広まっていなかったころの事だから、〈範囲〉そのものの欠点とは言いがたい。次に

ii 範囲を測る単位に、なぜこの本あの本の一冊などという分量を採り得るかが、十分に検討されていない。

単位を明確に意識しない以上、到底〈範囲〉は役に立つ観念となり得なからう。その上

iii 使用度数がたとえばAの本に9回Bの本に1回という場合と、AにもBにも5回という場合とを、範囲の立場では等しなみにしか扱えない。

以上三点を考えると、語の散らばり具合を表わす量として、〈範囲〉には余り期待が寄せられない。また語の重要度を表わす目印として、Ernest Hornは $\text{weighted credit} \equiv \text{使用度数} \times \sqrt{\text{範囲}}$ を用いた註2) が、この式も常識で考え出した以外の特別な根拠は無さそうである。そこで今までの〈範囲〉に取って替るべき、もっとすぐれた量的表現が必要になる。

これから述べるある種の量的表現は、上のiiとiiiとの点で〈範囲〉よりはまさっているが、それでもなおiの問題を十分に解決していないので、まだまだ満足すべきものではない。しかしながら基本語彙論の明日の発展のために、あえて一つの試みを掲げる次第である。

以下の考察のため次の仮定を置く。

1° ある語が使われた散らばり具合を調べるのに適切なように、調査対象全体を幾つかの部分に紐分け出来るものとする。言い換えれば、分けられた各組において問題の語が使われている度数を調べる事に基づき、その散らばり具合が数値で表わせるような調査対象の単位 が設けられたとする。

2° われわれの調査対象全体から成る母集団 π を今この単位に分割して、互に排反する R

註1 この range は、統計学でいう $\text{range} \equiv X_{\max} - X_{\min}$ とは全く別のものである。

註2 彼の A Basic Wrighting Vocabulary (1926) によれば: ... these weighted credits were obtained in the case of each type of investigation by multiplying the total frequency of a word by the square root of the number of different sources in which the word was found (p.47). なおその正の平方根は、計算の便宜から整数の近似値を採用している (p.26)。

個の部分母集団 G_1, G_2, \dots, G_R が得られたとする。

更に次の約束をしよう。

この母集団の一語一語を調べた時、今問題の語であれば 1 を与え、他の語であれば 0 を与える。

これらの前提に立って母集団全体を調べる事を考えると、それはたとえば右のようにモデル化される。ただし

$$P_i \equiv F_i / N_i$$

$$P \equiv F / N = \sum F_i / \sum N_i$$

[和の記号 \sum は、 G_1 から G_R まで加え合わせる。]

ここで問題の語の散らばりの度合を測るため

$$N_1(P_1 - P)^2 + N_2(P_2 - P)^2 + \dots + N_R(P_R - P)^2 = \sum N_i(P_i - P)^2$$

を作れば、これが級間変動 S_b になる事、すなわち

$$S_b = \sum N_i(P_i - P)^2$$

である事は、容易に証明される。この S_b を見ると、それは次のように組み立てられている——各組の使用率 P_i と全体での使用率 P との隔たり $(P_i - P)$ の重みつき平方和であって、その重みは各組の大きさ (延べ語数) である。

これを今までの <範囲> と比べれば、次の二点ですぐれている。

- 1) 範囲では単に各組でその語が使ってあるか否かという報知 (information) しか資料から引き出せなかったのに反し、この級間変動では各組での使用度数は何ほどかという報知まで使っているので、効率が高い。
- 2) 範囲ではそれを数える単位 (一冊一冊) の分量が等しくないために起る不都合に目をつぶっていたのに反し、級間変動では単位になる集団が等大でなくても、 N_i という重みがついているので、範囲に見られるような不都合が除かれる^註。

ところで級間変動のままでは、資料の分析上何かと不便である。この値が母集団の大きさに強く影響されるからである。しかも抽出調査の場合は、その上に抽出比の影響も著しい。そこで延べ語数の影響を消すために相対尺度に変えよう。そのしかたには、次の二つが思い当たる。

i) 相関比 $\gamma^2 \equiv \sigma_b^2 / \sigma^2$

ただし $\sigma_b^2 \equiv \frac{S_b}{N} = \sum \frac{N_i}{N} (P_i - P)^2$

$$\sigma^2 = \frac{S}{N} = P(1 - P)$$

ii) 級間変異係数ともいうべきもの

$$c_b \equiv \sigma_b / P$$

さて <相関比> の標本分布は一般に求められていないし、またわれわれの場合 P_i も P も小さな

注 HORN の方法では、source についての、また group of sources についての重みが無視されている。これは理論上大きな欠陥である。

§ 4・2

値なので η の推定値がどの語についても似寄った値となってしまう。それゆえ、われわれの用途にかなうような量的表現とは言いがたい。第二の量的表現についてもその標本分布をつまびらかにしてはいないが、§ 4・22 に述べる通り経験的にはわれわれのねらいを満たすように思われる。また少し考え方を変えて語の散らばりの度合を測る尺度を求めれば、

iii) カイ二乗
$$\chi^2 \equiv \sum \frac{N_i(p_i - p)^2}{p}$$

もある。これは、ちょっと見たところでは色々の検定に便利のようだが、実際にはある組の標本度数が5以下になる場合がきわめて多いため、やはり具合が悪いのである。そこで今は ii) の c_0 を採って仮に「散らばり度」と名づけ、語の散らばり具合を考える目安としよう。これによれば、どの組にも満遍なく使われる語の c_0 ほど0に近く、ある組に集中して使われる語の c_0 ほど大きくなるであろう。

なお「散らばり度」については、将来も更により物さしを作る努力を重ねるべきである。ここでは、従来「範囲」を幾分でも改良した量的表現としての c_0 を、ただ記述的な意味でだけ使うにとどめる。また散らばり度をどのように使用率と関係づけて、使われる度合の、更に基本度の指数を作るかも、今後に残された大きな宿題である。

4・22 この婦人雑誌語彙での結果

前項の考察では、母集団 π を「散らばり度」を測るのに適切な部分母集団 G_1, G_2, \dots, G_R に分ち得ると仮定した。それは、われわれの婦人雑誌の場合どういう事になるか。そのような組の単位としては様々のものがあり得るが、ここでは記事別層をこれに当てることとした。記事の違いによって使用率がどう踊るかを見るのは、基本語彙論の立場から大切である。従って記事別ごとに組を作ることは一往妥当であろう。ただし一つの組の大きさは余り小さくしてはいけない。ゆえに集計の際の層を利用することにした。また雑誌間の比較も考えて、母集団はそれぞれの雑誌の実記事全体とした。つまり「散らばり度」を測るための組分けは、こうである：衣生活記事・食生活記事・家計経済記事・衛生美容記事・その他の実用記事。

さて標本値から散らばり度 c_0 を推定するには次の式を用いた。

$$c_0 \sim \sqrt{\sum \frac{n_i}{n} (p_i - p)^2} / p = \sqrt{n \sum \frac{f_i^2}{n_i} - f^2} / f$$

ただし n_i : 第 i 組 (層) の標本の大きさ、

f_i : 第 i 組 (層) での標本使用度数

$$n \equiv \sum n_i, \quad f \equiv \sum f_i,$$

$$p_i \equiv f_i/n_i, \quad p \equiv f/n.$$

これを幾つかの α 単位 (の見出し形) について算出してみたが、その語の選び方は、 $f \geq 10$ (つまり § 4・1 に述べた第一等以上) のものの中から両誌とも 25 語抜かれるような、かつ使用率を考えに入れて重みづけしたランダム抽出である。

さてその結果は、たとえば『主婦之友』(実用記事全体) について、直観しやすいように図で示すと、第3図の通りである。(ただしこの図では、散らばり度を使用率と関係づけて見ようと

§ 4.2

している。) まずこの図を縦の方向にながめよう。 25個の言葉に対応する 25 個の点は、かな

り上下にばらまかれている。ランダムに抜いた語からの結果がこうなった事は、 c_0 について語の散らばりの度合の弁別しやすさを意味するかも知れない。なお見ると、下方の点に対応する言葉はくモノ ナイ トキ イレル ホウ(方) オル(居) スコシ>などであり、これに反し上方の点に対応する言葉はくアム(編) ミカエシ フタメ(二目——編物の) 四センチ フキトル>などである。大ざっぱに言えば、婦人雑誌の実用記事に特徴的な語の c_0 は大きく、どんな記事にも満遍なく使われそうな語の c_0 は小さい。か

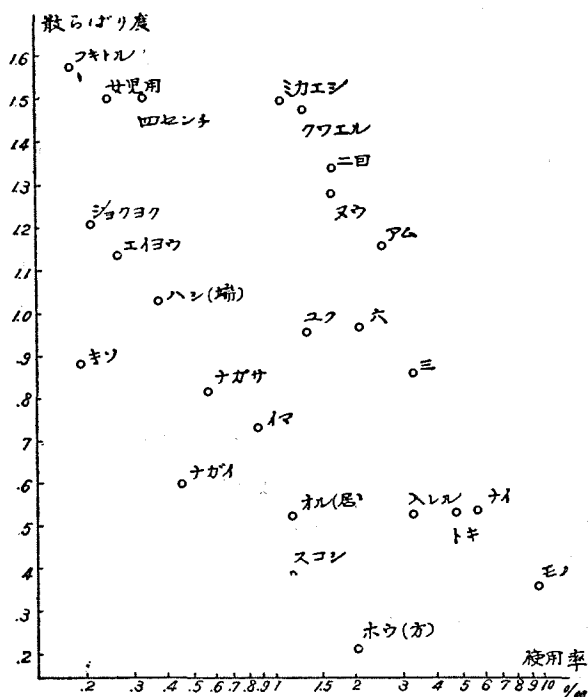

第3図 散らばり度と使用率と

つ c_0 と使用率との関係を先の図によって見る ^註 のに、この間にたとい逆相関の傾向を認めても、それは相当ゆるい関係である。従ってやはり散らばり度を使用率で代用させる訳には行かない。以上の事からして c_0 は、一往<散らばり度>と呼んで一つの物さしに取り上げるに値しよう。

もしも<散らばり度 c_0 >を物さしに使えば、使用率と組み合わせることによって、ある種の記事に特徴的な語が見出だせよう。たとえば先の図で右上方に打たれた点に対応する言葉<ミカエシ クワエル フタメ ヌウ アム>などは、使用率がかなり大きいと共に散らばり度も大きい。と言う事は、これらの語が実用記事内のどの層かに集中して使われ、かつその層で多く使われる事を意味する。事実この五語について見ると、次の通りである。

記事別	ミカエシ		クワエル		フタメ		ヌウ		アマム	
	標本 度数	使用 率%	標本 度数	使用 率%	標本 度数	使用 率%	標本 度数	使用 率%	標本 度数	使用 率%
衣生活	60	3.431	12	.686	86	4.918	84	4.803	110	6.290
食生活	0	—	50	5.226	0	—	0	—	0	—
家計経済	0	—	2	.280	8	1.119	6	.839	34	4.754
衛生美容	0	—	5	.528	0	—	1	.106	0	—
その他	0	—	4	.308	0	—	3	.231	0	—
実用記事	60	1.059	73	1.288	94	1.659	94	1.659	144	2.541

注 第3図の横軸は対数目盛である。このままの形を普通の相関図のように読んではならない。

<ミカエシ フタメ ヌウ アム>はどれも衣生活記事に集中して使われている。<アム>は家計経済記事にも多いが、これは内職紹介で手袋・花瓶敷・サックコートなどの編み方を述べた所があったからである。また<クワエル>は、以上の四つに比べればさほど特殊な意味をになうものとは思われず、先の表でも五層のすべてに現われているが、しかし食生活記事に著しく多い。これは

片栗粉大さじ一杯を加えてどろっとさせた生姜砂糖醤油一合に…

…酒一勺を加えとなおよい…

青豆と三つ葉はそのまま加えます。

などいう使い方が多いためで、その見方からは、(言葉そのものは特殊でないけれども)料理関係の記事に特徴的な語だとは言える。すなわち<クワエル>の幾つかの意味のうち、ある意味だけに多く使われるという点に、婦人雑誌での、更に食生活記事でのこの言葉の特徴がある (cf. § 5・2)。以上散らばり度を使用率と関係づけて扱って来た。こういう扱いは、次のような性質の言葉をふるい分ける網目ともなろう：すなわち i) ある種類の記事でかなりしばしば使われ、かつ ii) その種の記事にとって特徴的な語^注)。そこで『主婦之友』の実用記事の範囲内でこれを試みよう。

まず上の i の条件を満たすものとして使用率による等位が第二等より高い語を採ろう。そのような言葉が今の場合 104 語ある (cf. § 3 の第 3・1 表)。それらを散らばり度 c_0 (の標本値) の大きい方から順に並べてみる (第 3 表、次のページを見よ)。

さて次に条件 ii にかなる語をふるい分ける訳だが、われわれが先に第 3 図を見たところでは、大体 $c_0=1$ あたりを境に、それより上の部分に来る語は特殊のものであった。今度も一往 $c_0>1$ であれば条件 ii が満たされるとしてみよう。仮にこう決めれば、第 3 表の始めから 34 語 (<九>まで) が浮かび上がる。そこでこれらがどんな記事別層にとって特徴的かを調べる。先にく見返し 加える ふため 縫う 編む>について分析したと同じ方法でこれを確かめると、次の結果になった。(上の五語をも再録。) まず

衣生活記事に特徴的な語

見返し 縫代 一・五 原型 身頃 一センチ 衿 表 裏 後身頃 袖 二目 中央
幅 縫う 芯 図 二 九 くさり こま編 編む 一目

ただし<くさり>以下四語は家計経済記事にも多いが、それは内職案内の所に衣生活記事とほとんど同性質の記事があったためである。

食生活記事に特徴的な語

夕 昼 朝 加える 一杯

この<朝 昼 夕>は献立カレンダーの中で使っている。なお

衣生活・食生活記事に特徴的な語

注 'key-word' という概念を参照。それは、読み書き能力調査委員会編『日本人の読み書き能力』、昭 26、7 ページその他に述べられている。

第3表 『主婦之友』 実用記事の語の散らばり度

語	c _b	使用率 %	順位	語	c _b	使用率 %	順位	語	c _b	使用率 %	順位
仕事	3.100	1.112	95	目	.977	1.182	85	デキル	.591	2.859	23
ユウ(夕)	2.191	1.694	54	六	.965	2.100	40	作ル	.583	2.241	34
昼	2.069	1.853	46	一	.964	6.141	9	ジュウブン	.554	1.129	93
朝	1.786	1.817	48	行ク	.953	1.323	72	同ジ	.547	1.641	58
見返シ	1.500	1.059	102	十	.951	1.218	79	ナイ	.537	5.629	12
縫代	1.497	2.029	43	八	.949	1.500	63	時	.530	4.747	13
一・五	1.497	1.712	52	ヤル	.948	1.147	89	入レル	.527	3.264	21
原型	1.497	1.059	102	四	.932	3.406	18	掛ケル	.527	2.700	24
身頃	1.473	1.570	61	ワタクシ	.931	1.570	61	ヨル(摺)	.527	1.465	67
加エル	1.472	1.288	73	七	.906	1.782	50	オル(居)	.521	1.165	87
一センチ	1.466	1.218	79	五	.881	2.259	33	ウエ(上)	.500	3.335	19
衿	1.462	1.094	98	出ル	.871	1.500	63	マエ	.496	2.347	30
オモテ(表)	1.450	2.453	29	三	.855	3.300	20	附ケル	.494	4.023	17
裏	1.416	2.347	30	アル	.846	9.229	5	次	.478	2.506	26
クサリ(鎖)	1.398	1.094	98	カタ(方)	.821	1.200	83	ナル	.477	9.899	2
後身頃	1.361	1.182	85	モツ	.802	1.235	77	以上	.476	1.129	93
前身頃	1.360	1.288	73	カク(書・描)	.782	1.270	75	出ス	.453	1.500	63
袖	1.343	1.359	69	思ウ	.767	1.976	44	イタダク	.453	1.112	95
フタメ (二目)	1.339	1.659	55	多イ	.745	1.659	54	コレ	.452	4.253	15
中央	1.300	1.147	89	コト	.737	9.828	3	ソの	.440	6.052	10
幅	1.299	1.729	51	イウ	.734	7.005	8	コの	.418	4.535	14
縫ウ	1.275	1.659	55	クダサル	.731	1.341	71	ツカウ	.396	1.623	60
芯	1.249	1.235	77	イル(居)	.729	7.570	7	取ル	.388	1.873	46
一杯	1.239	1.094	98	ママ(儘)	.726	1.059	102	少シ	.384	1.165	87
コマ編	1.186	1.094	98	来ル	.724	2.153	39	コウ(指))	.384	1.147	89
編ム	1.154	2.541	25	何	.701	1.482	66	マタ(又)	.378	2.223	35
一目	1.144	2.223	35	色	.694	1.359	69	モノ	.357	9.529	4
子供	1.099	2.223	35	水	.692	2.170	38	方法	.313	1.147	89
図	1.090	1.218	79	ソレ	.659	2.894	22	スル	.279	22.092	1
作り方	1.087	1.112	95	場合	.641	2.506	26	マズ	.247	1.429	68
ドウ(指)	1.066	1.270	75	オク(置)	.622	4.076	16	ヨイ	.242	8.276	6
二	1.047	5.717	11	シマウ	.616	1.712	52	トコロ	.224	2.488	28
人	1.014	1.641	58	見ル	.611	2.312	32	ナカ(中)	.220	1.817	48
九	1.005	1.218	79	ヒトツ	.611	1.200	83	ホウ(方)	.211	2.082	41
合ワセル	1.000	1.870	45	タメ	.596	2.047	42				

作り方

がある。次に

家計経済記事に特徴的な語

仕事

教育記事に特徴的な語

子供

があげられる。<子供>は家計記事・衛生記事にもかなり現われる。最後に

どう 人

§ 4.2

であるが、これらは実用記事の大部分を占める衣生活・食生活記事に余り現われなかったことによって、その c_b の値を増したのであろう。ただしいずれも 1.000 をわずかに越えた程度である。

以上述べた所よりくわしい分析は、 c_b の標本分布を明らかにした後でなければ、行えない。従って今はわれわれの得た結果を記述するにとどめる。

終りに二三の点を取り上げながら、<散らばり度 c_b > という考え方について補う。まず上の叙述には、<どう 人> のように衣生活・食生活記事にほとんど現われないことがおもな原因となって c_b の増したものがあつた。これは c_b そのものがよくないか、または前項の記号で言えば G_i の選び方がよくないかではあるまいか。また食生活記事の所にあげた <朝 昼 夕> は、『婦人生活』では余り使われていないか全く使われないかで、『主婦之友』の場合とは事情を異にする。雑誌間の差というものが大いに問題ではあるまいか。——これらに答えよう。始めの問題のためには散らばり度の定義式を思い出す必要がある。それは

$$c_b \equiv \frac{\sigma_b}{P} = \frac{1}{P} \sqrt{\sum w_i (P_i - P)^2} \quad \text{ただし } w_i \equiv \frac{N_i}{N}$$

であつた (cf. § 4.21 の ii にあげた式)。つまり c_b は、 G_i ごとの重み w_i (ただし $w_i \propto N_i$) をふまえてその上に立つ数量である。ゆえに、もし重みが著しくまちまちの場合には、ことにどの一つの重みだけが他よりもきわだって大きい時には、 c_b の値はその大きい重みのかかつている G_i での結果に強く左右されるであろう。われわれの場合、衣生活記事の重みが他より大きい (cf. § 2.25 の第 12 表) し、衣生活と食生活との重みの和は全体の五割近くを占める。そこで上の <どう 人> のような事が起つたのかも知れない。しかし一方では N_i を重みにかけるのは合理的である。何となれば雑誌の現状で、大切だと (編集者が) 考える記事には余計ページをさき、従つて延べ語数がその類の記事の重要度の目安になり得るからである。そのような重みは、われわれの場合、退けるべきものではない。 G_i の選び方には、なお考えなければならない点もあろうが、その大きさ N_i をかけることは、数理上も言語上も適當である。ここで次の問題に移る。<朝 昼 夕> などが『婦人生活』食生活記事の特徴的な語ではない事は、今の場合何らさしつかえない。というのは、元来ここでは『主婦之友』昭和 25 年度本誌の実用記事という限定を置いていたので、その限度を越えて一般に婦人雑誌食生活についての結論は主張していないからである。なおそれでも参考までに、同一の語の散らばり度をこの二つの雑誌の実用記事の範囲で比べてみよう。先に『主婦之友』から 25 語抜いたうち、『婦人生活』実用記事でも第一等より高く格づけられている語を取つて計算した結果が、次の表である。

第4表 散らばり度の雑誌間の相関

		主 婦 之 友						
		.2~.4	.4~.6	.6~.8	.8~1.0	1.0~1.2	1.2~1.4	1.4~1.6
婦	1.4~1.6					編ム	二目	
	1.2~1.4						縫ウ	加エル 見返シ
人	1.0~1.2		入レル 長イ		六	栄養		四センチ
	.8~1.0		オル(居)	長サ	三行ク 長サ	ハン(端)	食欲	
生	.6~.8	スコシ		今				
	.4~.6	モノ	ナイ 時					
活	.2~.4							
	.0~.2	ホウ(方)						

4.3 使用率の分布の型

前の二つの節では個々の語について扱ったが、今度は立場を改めて どのくらいの使用率の語が全体の何割ほどを占めるか すなわち使用率の分布の問題を取り上げよう。実はこの分布の型が十分明らかになって始めて、§4.1 や §4.2 の分析も精密に、しかもよい効率で行えるのである。そこでこの節では、われわれの標本に立って使用率がどのように分布しているかを探ろうと思う。ただしこうした研究の先例はまだ聞いたことがないので、予備知識は何も得られなかった。従って以下に述べる所も、単に一つの試みの域を出てはいない。厳密にこの分布函数を求めするためには、分布型の想定とか標本の大きさが parameter の推定に及ぼす影響とか、分っていない問題が山積みしている。ゆえに現状でわれわれが選べる唯一の道は、標本の有様を最もよく記述し得る函数を求めことに過ぎない。

こうして試行錯誤法を重ねた結果、われわれが見込みとして立てた考えは、次の通りである。

使用率 p の分布函数は

$$(1) F(p) \equiv 0 \quad [p < 0 \text{ の所で}]$$

$$\equiv \frac{p}{ap+b}$$

$$\equiv 1 \quad [\text{最大の使用率以上の所で}]$$

と想定される。ただし a と b とは、調査対象によって統計的に定まる常数である。

さてこの $F(p)$ の値を考えてみると、これは p 以下の使用率の語の異なり語数が、異なり語数全体に対して占める割合にほかならない。今その割合を K で表わせば、以上の事は次のように言

§ 4.3

い換えられる。

p と K との逆数の間には、線型の関係

$$(2) \quad \frac{1}{K} = a + b \left(\frac{1}{p} \right)$$

が近似的に成り立つ。

もしこういう想定が許されるとすれば、次になすべきは a と b との値の推定である。実地には最小二乗解を、『主婦之友』のそれぞれ実用記事・特別読物・記事全体および『婦人生活』の実用記事について求めたが、結果を掲げる前にその推定法に解れて置く。

以下この節で使う notation を、改めて次のように約束しよう。

f : (標本) 使用度数

n : (標本の) 延べ語数

母使用率 $\sim p = f/n$

k : 度数 f 以下の語を累加した異なり語数

k_T : (標本) 全体での異なり語数

母分布函数 $\sim K = k/k_T$

さて当てはめべき曲線は、もちろん上にあげた式 1 または式 2 の曲線であるが、われわれは標本値からの計算がなるべく容易になるように工夫した方がよい。そこで上の式を変形して

$$K = \frac{p}{ap + b} = \frac{np}{a(np) + nb} = \frac{f}{af + nb}$$

$$\therefore \frac{f}{K} = af + nb$$

とした上で、 $y = \frac{f}{K} = \frac{k_T f}{k}$ $B = nb$ と置けば、変換した変量について下の一次式が得られる:

$$y = af + B$$

ここに調整値に課すべき条件は

$$F \equiv y - af - B = 0$$

である。次に重みを定め正規方程式を作るために、この条件函数 F を微分すれば、

$$F_f = -a, \quad F_y = 1; \quad F_a = -f, \quad F_b = -1$$

さて第 h 番目の観測点の重み W は、その点での f, y の重みをそれぞれ $w_f \equiv \sigma^2 / \sigma_f^2$, $w_y \equiv \sigma^2 / \sigma_y^2$ とする時、

$$\frac{1}{W} \equiv \frac{F_f F_f}{w_f} + \frac{F_y F_y}{w_y} = \frac{1}{\sigma^2} (a^2 \sigma_f^2 + \sigma_y^2)$$

$$\therefore W = \frac{\sigma^2}{a^2 \sigma_f^2 + \sigma_y^2}$$

となる。^{注)} そこで正規方程式

注 σ^2 は、理論上は、重みが 1 である函数の分散。実際の計算に当っては、必ずしも 1 に取らなくてよい。以下で述べるわれわれの場合は 100 に取った。

$$[Wff]a + [Wf]B = [Wfy]$$

$$[Wf]a + [W]B = [Wy]$$

を解けば、その一組の根が求める推定値 \hat{a} , \hat{B} であり、更に \hat{B} を n で割って \hat{b} を得る。(ただし上の方程式の [] は、観測点のすべてにわたって加えることを意味する。)

ところで W を算出するには σ_f^2 や σ_y^2 が分っていなければならない。これは次のように考えられる。第一に σ_f^2 は、抽出誤差の分散と測定誤差(カードの数え違い)の分散との和と見なされる。われわれの現状は——と言うより言語研究の現在の水準は——それらについての正確な知識を用意するまでになってはいない。しかし次の程度の近似は可能であろう。まず抽出誤差の方は、単純な抽出法 (unrestricted sampling) を用いたとして

$$\text{抽出誤差の分散} \approx np(1-p) = f\left(1 - \frac{f}{n}\right)$$

また採集カードの勘定違いの標準誤差は千枚に一枚ほどで、かつ数えられた枚数の平方根に比例しているらしく思われたから、それをそのまま仮定に置いた。そうすると

$$\text{測定誤差の分散} \approx \frac{f}{1000}$$

ゆえに f の分散は

$$\sigma_f^2 \approx f\left(1 - \frac{f}{n}\right) + \frac{f}{1000} = f\left(.999 - \frac{f}{n}\right)$$

第二に $y = (k_r/k)_j$ の分散を考える。もちろん $\sigma_y^2 = E(\Delta y)^2$ であって、

$$\Delta y = \frac{\partial y}{\partial f} \Delta f + \frac{\partial y}{\partial k} \Delta k = \frac{k_r}{k} \Delta f - \frac{k_r f}{k^2} \Delta k$$

だから

$$\begin{aligned} \sigma_y^2 &= \frac{k_r^2}{k^2} E(\Delta f)^2 + \frac{k_r^2 f^2}{k^4} E(\Delta k)^2 - 2 \frac{k_r^2 f}{k^3} E(\Delta f \cdot \Delta k) \\ &= y^2 \left(\frac{\sigma_f^2}{f^2} + \frac{\sigma_k^2}{k^2} - \frac{2}{fk} \rho \sigma_f \sigma_k \right) \end{aligned}$$

ただし ρ は Δf と Δk との母相関係数で、今の場合には $\rho = 0$ と見てもよからう。また σ_k^2 は集計カードの勘定違いの分散であって、先に述べた通り $\sigma_k^2 = k/1000$ と見積れる。従って

$$\sigma_y^2 \approx y^2 \left(\frac{\sigma_f^2}{f^2} + \frac{\sigma_k^2}{k^2} \right) = \frac{1}{K^2} \left(\sigma_f^2 + \frac{f^2}{1000k} \right)$$

と考えられるのである。

これで先の正規方程式を作ることが出来る。われわれは次の様式の表によって計算した。

重みの計算

h	(1) f	(2) k	(3) f/n	(4) .999-(3)	(5) σ_f^2 (3)×(4)	(9) $a_o^2 \sigma_f^2$	(7) $\frac{f^2}{1000k}$	(8) (5)+(7)	(9) $\frac{K}{(2) \div k_r}$	(10) K^2	(11) σ_y^2 (8)÷(10)
1
3
⋮	⋮	⋮	⋮	⋮	⋮	⋮	⋮	⋮	⋮	⋮	⋮
y	...	k_r
	$\frac{1}{n}$										

行 列 準 備 表

h	(12) y	(13) W	(14) Wy	(15) Wf	(16) Wff	(17) Wfy
	(1)÷(9)	$a^2 \div \{(6)+(11)\}$	(12)×(13)	(1)×(15)	(15)×(1)	(15)×(12)
1						
2						
⋮						
v						
	計	[W]	[Wy]	[Wf]	[Wff]	[Wfy]

この表の様式は、われわれが使った計算器で運算が便利のように手順を定めたものである。(1)と(2)との欄は「度数分布原表」から転写する。(8)の欄の a_0 は a の近似値で、観測点をプロットしたグラフから求める。

以上の方法によって a と b とを推定した。なお観測点の取り方は、標本に現われたすべての f ではなく、便宜に従って 20 個の点を選んだ。その選び方は、 f の実現値の範囲の全般にわたるように、しかも h の大きいあたりでは観測点が密になるようにした。結果は第5表の通りである。

こうして得た計算曲線に対する標本の適合度を見るために、カイ二乗検定をした。ところが『主婦之友』特別読物を除いて、大体 2.5% くらいになり、特別読物では更に悪い適合度を示した。しかし第4図のようにグラフを書いて見ると、また第6表のように計算値と標本値とを比べて見ると、主観的には相当よく合っているらしく思われ

第5表 使用率の分布函数の parameter の推定値

記事の範囲	\hat{a}	\hat{b}
主婦之友 全記事	.999362	.51817 × 10 ⁻⁵
	.998867	1.1112 × 10 ⁻⁵
	.998:88	1.4129 × 10 ⁻⁵
婦人生活 实用記事	.998152	1.7975 × 10 ⁻⁵

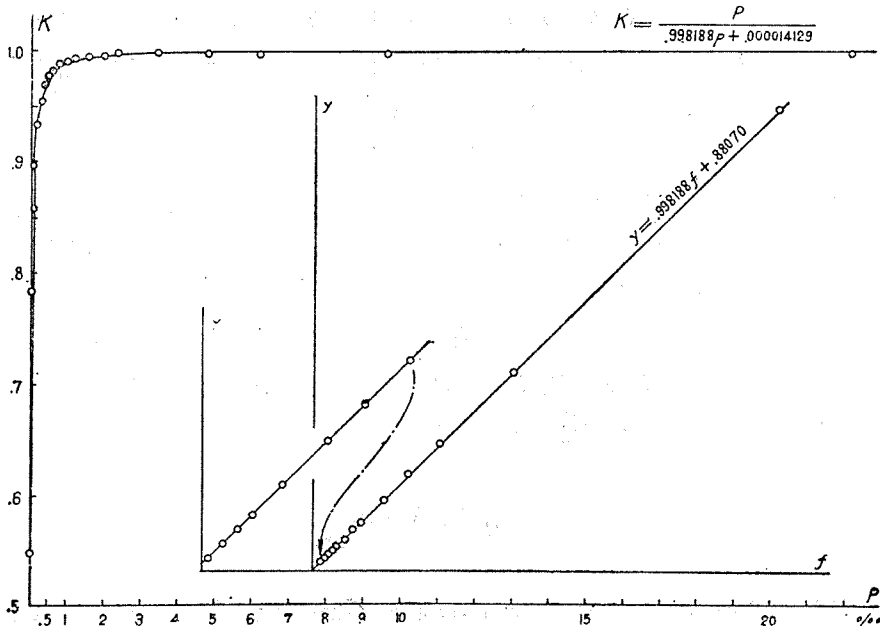

第4図 使用率の分布函数 (『主婦之友』实用記事)

第6表 使用率の分布の理論値と観測値と

(『主婦之友』全記事)

# 観測点	分布函数		# 区 間	左の区間にはい る語数の割合	
	理論値	観測値		理論値	観測値
2	.725982	.723044	2以下	.725982	.723044
8	.914174	.911348	3~ 8	.188192	.188304
14	.949326	.947022	9~ 14	.035152	.035674
20	.964162	.962824	15~ 20	.014836	.015802
29	.975193	.975216	21~ 29	.011031	.012392
43	.983336	.984235	30~ 43	.008143	.009019
58	.987754	.989111	44~ 58	.004418	.004876
72	.990231	.991934	59~ 72	.002477	.002823
87	.992010	.993547	73~ 87	.001779	.001613
116	.994155	.995344	88~ 116	.002145	.001797
145	.995448	.996334	117~ 145	.001293	.000990
172	.996258	.997287	146~ 172	.000810	.000953
232	.997386	.998277	173~ 232	.001128	.000990
290	.998035	.998790	233~ 290	.000649	.000513
347	.998461	.999157	291~ 347	.000426	.000367
495	.999112	.999304	348~ 495	.000650	.000147
588	.999352	.999451	496~ 588	.000240	.000147
790	.999682	.999634	589~ 790	.000330	.000183
1596	1.000000*	.999817	791~ 1596	.000318	.000183
2807	1.000000*	1.000000	1597以上	.000000	.000183

注 # 観測点および区間は、便宜上標本使用度数によって示した。
* $K=p/(ap+b)$ の値が 1 を越える場合は、定義によって 1 とする。

先に 1 に近づく。たとえば $K \equiv p/(ap+b)$ で $K=1$ と置いて使用率の上限を求めると、第 7 表の通り、実際の最大使用率の推定値よりも相当に小さい。 χ^2 の値が大きくなったのも、この辺の適合の悪さが働いている。こうした事柄からすると、よく使われる言葉の一群と、数においては圧倒的に多いがそれほど使われな

い言葉の一群とは、あるいは異なる分布に従っているのかも知れない。それもまた、ありそうな事である。

そこで改めて別の適合度を考える(註)。その考えは、母集団に R 個の目印 A_1, A_2, \dots, A_R があり、母集団でこれらを占める割合が P_1, P_2, \dots, P_R 、また大きさ n の標本で目印 A_i に属するものの割合が $X_i = n_i/n$ (ただし $n = \sum_{i=1}^R n_i$) とした時、

$$S^2 \equiv \frac{1}{R} \sum (X_i - P_i)^2$$

注 林知己夫「適合度の検定と χ^2 検定」『統計数理研究所講究録』6巻4号、昭25.7. の $\alpha=0$ の場合。ここでは都合により notation を変えた。

る。そこで次のような事が考えられる。第一に、標本が大きい場合にカイ二乗検定を行うと、実際以上に適合度が悪く見える傾きのあること。また、区間の切り方も結論に影響し勝ちなこと。われわれの標本は四つとも、すこぶる大きいものであった。第二に、 $F(p)$ のための近似式が必ずしも $\frac{dF(p)}{dp} = f(p)$ の近似式を与えはしないこと。この節で求めたのは $F(p)$ の近似式だった。しかるに検定には、言わば $f(p)$ の方を使った。第三に、想定した分布の型がまだまだ真の分布函数に近くないかも知れないこと。曲線を当てはめた四つの例のどれも、使用率の大きい所の適合が悪い。経験的分布函数よりも想定した分布函数の方が、

第7表 理論的分布函数から求めた使用率の上限

	理論値 %	観測値 %
主婦之友 全記事	8.12	19.235
〃 特別読物	9.803	23.999
〃 実用記事	7.797	22.092
婦人生活 実用記事	9.586	22.586

を隔たりの尺度に使い、

$$\frac{|S^2 - E(S^2)|}{\sqrt{V(S^2)}}$$

の値によって適合度を判定しようとするのである。ここで考えられている適合度は、食い違いの絶対的な大きさのみを問題にし、従って母集団での割合の大きな部分が物を言うことになる。では適合ということをごのように考えた時、計算曲線は標本の有様をよく代表するだろうか。『主婦之友』全記事について (cf. 第6表) 検定した結果は：

$$S^2 = .0000\ 0067\ 1806$$

$$E(S^2) = \frac{1}{R} \sum \frac{P_i(1-P_i)}{n} = .0000\ 0014\ 9327$$

$$V(S^2) = \frac{2}{(nR)^2} [\sum P_i^2 \{2(1-P_i) - \sum P_i(1-P_i)\}] = 2.4357 \times 10^{-14}$$

$$\therefore \frac{|S^2 - E(S^2)|}{\sqrt{V(S^2)}} = 3.35$$

この結果は、高能率化された Tchebychev の定理^{注2)} から判定すると、やはり適合度が悪い。その原因を考えるに、 P_i の一番大きい区間 (標本度数2以下—— cf. 第6表) での食い違いが利いたのであろう。

先に立てた見込は、これらの検定を経て、次のように訂正されなければならない。

使用率 p の分布函数は、 p のごく小さい所とごく大きい所を除けば、

$$K = \frac{p}{ap+b} \quad [a, b \text{ は統計的に定まる常数}]$$

で近似される。従って、そこでは p と K との逆数の間に線型の関係が考えられる。

ただしこれは、まだ結論ではない。標本での分布を記述する近似式である。われわれはこれを第一近似として、更に母集団での構造の探究にと進まなければならない。 p のごく小さい所と大きい所とで、上述の計算曲線が観測値とよく合わないのは、あるいは言語上意味のあることかも知れない。また第5表で a の推定値は大同小異なのに、 b の方はすこぶるまちまちな値を取った。ここにも今後ゆだねる様々の問題がある。しかし今は、それらについて述べる場所に居ない。ただ、 α 単位という調査単位を前提として、われわれの標本から得た結果がこうだったとの報告にとどめる。なお、このような分布函数を考えるには、助詞・助動詞をも他の品詞の言葉と同じ資格で数え、考察の対象に加えた方がよいのかも知れない。

最後に一言したい。およそ基本語彙を定めるために定量的研究が役立つとすれば、使用率の分布函数の追求などは、その最も基礎的な研究である。ここに「基礎的」とは、現実から遠いという意味でなく、多方面にわたって応用の可能性をはらむとの意味なのである。

以上 §4 では、将来いつか作られるであろう語の基本度函数への、たとい一歩なりとも接近

注1 原論文では係数が1となっているが、恐らく2のミスプリントであろう。

注2 水野坦「或不等式について(-)」『統計数理研究所講究録』5巻9号、昭24.12。

§ 4・3

を試みた。著しい具体的な成果は、今の所これと言ってあがっていない。今日の言語調査・言語研究の水準では、こういう試みは、幾多の困難に打ちひしがれてしまう。しかしながら、国民大衆のための国語政策に科学的な根拠を提供し得るためにも、こうした性格の調査研究を進めて行くことが大切だと信ずる。

5 意味論上の試み

5・1 分類語彙表

5・11 ま え が き

次に掲げる語彙表はこの婦人雑誌の語彙調査で使用度数が5およびそれ以上に上った語^{注1)}(固有名詞および数詞を除く、四千三百語足らず)について、語の意味から分類して排列したものである。

ここでいう「意味」は、実際の誌面から読みとられる、前後の関係をふくんだ具体的なその場の「意味」ではなく、語が本来示していると考えられる、辞書に解説されるような「意味」である。ただ、われわれが一つの語と認めて勘定したものの中には、区別してよい幾つかの「意味」にあたるものがあるが、そのくわしい分析を現在までに完了していないので(cf. §5・2)、ここでは、そのうち比較的多数回用いられていると認められる「意味」について考えることとした。すなわち理想的には同じ見出しが数箇所に見われてよいはずであるが、ここでは一箇所にしかならないことになる。

一つの語の「意味」といっても、中心的な基盤的なものと、附加的な従属的補助的なものとが区別されることがある。たとえば、概念の複合として見られる語にあっては、一方が他方の限定をなすものが多く、その限定を従属的なものと見ることが出来る。また、語感(その語が用いられる時に常に起される、待遇の感情、美醜の感情など)や、自動、他動、受動、能動等の別や、構文論、品詞論上の機能などは、補助的な意味と考えられる。もし、これらの補助的な「意味」を、全く無視することができれば、すべての語彙を、一つの意味体系の中にそれぞれ配置することができるかもしれないが、ここでは、品詞論上の機能までを完全に無視することは不可能であった。(もっとも、これをすべて無視することは、もともと無意味なことで、品詞論上の区別のあるもの、また、たとえば佐久間鼎博士の説かれるような、^{注1)}表現機能の四種類に対応する語の分類などは、ここで試みるような「意味」の組み分けには、むしろ最初にとりあげられてよいものと考えべきかも知れない。)ここに用いた第一次の品詞論的な組み分けは次のようなものである。

I 名詞

II 動詞

III 形容詞・副詞及び形容動詞語幹

IV その他(写生詞・連体詞・副詞、・接続詞・感動詞・雑)

これは、必ずしも従来普通の文法学説によって、一貫した品詞分類を行ったものでもなく、かといって、それに異を立てるつもりのもでもない。いまのところ、意味上の組み分けに楽なように試みたまでである。^{注3)}

上の各組の内部の細分は、いわば分類体辞書の体裁である。これは部分的には、専門領域における専門家の分類(たとえば日本動物図鑑、日本植物図鑑、商品辞典などの)を参考したが、全

体的には、先例^{注4)}を求めたものでもなく、また多勢の論議をつくした結果でもない。しかし、この企ては、なるべく便利で妥当な、分類体辞書または類義語辞典が作られる時の、また文体論上の用語の偏りをはかる時の、物さしを作る第一着手なのである。^{注5)}

この試みでは、名詞の分類を中心として、できるだけ動詞・形容詞の分類をそれに近づけようとしたのであるが、やはり過不足があって、三者を総合することが結局できなかったのは前述の通りである。分類の各項には、とりたてて名前を与えず、グループごとに代表的な語を一字左に出して、それに小見出しの役目をさせることにした。それは必ずしもそのグループの語を総括する意味をもつものではないし、中にはもっと細かく見出しを掲げた方がよさそうな場合もあるであろう。一つのグループの中には中心的な意味において、同義と認められるものも類縁関係をもつと認められるものもふくまれている。なるべくは一つの小見出しに率いられる語が、多寡のないように心がけはしたが、分類作業の下手際は、一つには恐らくこの語彙（この調査における度数5以上の語の総体）が、限られた範囲に止まることを原因として、指摘されるであろう。そして、めいめいの読者のばくぜんと期待される、基本語体系からのずれも大きいことと思われる。

注1 § 3の語彙表に収めたのは度数9およびそれ以上の語で、それらはこの表では「。」印を附してある。ここに度数5を限ったのは、分類を五千語以内の程度で試みようとしたからであって、統計的な意味ではない。

注2 佐久間鼎博士は、昭和21年10月の言語学会講演会における、「言語機能についてのワグ・サクマ学説」で、Karl BühlerのAusdruck, Appel, Darstellungの三大機能にLautmalendeを加えられた。この第四機能に対応するのは、擬声語・擬態語である。なお、以下の品詞論的な組み分けにおいては、佐久間博士のコソアド体系に属する語は、名詞、連体詞、副詞等に分類させた。

注3 この分類のうち、「その他」の「写生詞」は、いわゆる擬声語・擬態語およびそれに準ずるものを指し、都竹都年夫氏の命名による。「副詞₂」は、いわゆる陳述の副詞にあたると思われるものである。

なお、数詞と固有名詞とを最初に除外しているが、それは表を簡潔にするためで、この分類のうちにそれをふくめるとすれば、名詞の下位分類の間でそれぞれ位置を与えることが出来るであろう。

注4 先例としては、Roget及びBallyのものが、著名でかつ有益である。

Peter Mark Roget (1779—1869)、その分類は、C.O.S. Mawson: Roget's International Thesaurus of English Words and Phrases または、Roget's Pocket Thesaurusに見られる。垣内松三『基本語彙学』昭和13年刊、に小学国語読本巻一ないし巻四の用語をその分類体系にあてはめた例が出ている。(6類, 24項, 1000目)

Charles Bally (1865—1947) のは、Traité de stylistique française, Vol. II. Appendix, Tableau synoptique de termes d'identification et de leur principaux synonymes. (10類, 42項, 297目) 以上の二種、ことにBallyの著では特に明らかに、具体名詞(les mots purement concrets)が除外されている。

Carl Darling BuckのA Dictionary of Selected Synonyms in the Principal Indo-European Languages, 1929には、千語あまりについての比較的やさしそうな分類が施してある。(22類, 152項) そのほか英仏和図解辞典や児童語彙研究の諸著における分類は、実用的ではあるがくわしくない。

日本語については、土居光知博士の基礎日本語千百語が分類体でも示されている。また動詞に関しては、

広島女子短期大学研究紀要（昭和25年）に、木原茂氏の、狂言本を資料とする「動詞の意味体系」がある。

注6 昭和28年2月の日本言語学会例会で、林はこの物さしを、白地図にたとえ、意味論に関する諸種の用途のために、意味の世界を見わたす便りとして、よりよき輪郭が描き出されるようになることを希望した。この白地図は、ある言語体系に属する一々の語がそれぞれの位置に書き込まれるためのもので、それは意味そのものを直接分類することによっても出来るかも知れないが、比較的平均した、かたよらない語彙を手がかりにして考え、その仕事を累積するということによっても得られると思う。われわれは後者によろうとするものであるが、以下に掲げる語彙表は、白地図そのものではもちろんなく、完好な白地図の上に記入されたものでもなく、ただこの語彙表の上に境界線を引くことによって一つの試作的な白地図が得られようかというべきものである。

もしこのような意味の世界の分野が、より適切な形で画定されるならば、各領域に番号（たとえば十進番号——Roget や Bally でも索引のための番号がそれぞれのグループの見出しについている。）をつけ、意味の複合した語はその番号を記号で組合せることによって、すべての語の意味上の所属を、数字や記号で示すことができるかも知れない。

5・12 分類語彙表

総目	概数
I.1 抽象的關係	620語
I.2 人間および行為の場	350
I.3 精神および行為	600
I.4 生産物および用具	640
I.5 自然現象および自然物	420
II. 動詞	1000
III. 形容詞, 形容動詞, 副詞	460
IV. 写生詞, 連体詞, 副詞, 接続詞, 感動詞, 雑	190

I.1	上り。完成」
此れ。此れら。其れ。あれ。どれ。どちら。か(も)	状態。現状 有様 症状。様子。事情。実情 実態
存在 事。対象 何。何事。事件。出来事 何物	趣。風。和風 洋風。中華風 修業振り。見かけ。
項 別項。前項。由」	気配。傾向。調子。具合。加減 火加減 按排」
事実。真実。真 実際。現実。」	調和。釣合 都合。取り合せ。配色 アクセント
本物。正体 実物 モデル。原型。」	安否 差支え。最適 混乱 欠点。故障 むら
力。強力 勢い。効目」	弛み。余裕。粘り 固さ 良 不良 美しさ。良
方法。法。術 標準 手段 手続 仕方。仕様。やり	さ。」
り方。戻し方 付け方。切り方 持ち方 選び方	内容。組織 有効成分 構造 中味 性質。素質
見分け方 導き方 醫方 生き方。作り方。使	体質 品質。良質。質 上質 特徴(特長)。特
い方。保存法 処法。洗い方。裁ち方。縫方。標	色 性格。個性」
付け方 編み方。染め方 料理法 お化粧法」	種類。種 類。例。」
旧。元。仮。他。ほか(外)。別。留守。空洞 裸	関係。基礎。根本 下地 仲。条件。原因。理由。
附録」	故。因。動機。目的。所為。為。結果。効果。影響。」
痕(跡) 焼け跡。裁目。縫目。針目。折り目 出来	相違。違い。変り。」
	現われ。変化。上達 作用。働らぎ。運動。動き。

安静 絶体安静 抵抗。リズム 吸収 雨もり」
 循環 往来 外出 帰り。帰還 帰宅」
 位置。環境。雰囲気。場。立場。境遇 場合。地位
 境地 苦境」
 時。機会 時間。年月 間。世。此の世 生涯。一
 生。年。丙午 年(ねん)。半年。月 いつ。時
 代。時期。期間 時分 時刻。頃。折。際。途端。
 瞬間。一瞬 咄嗟 ひととき あげく。」
 都度。度。毎日。日々。まいばん 朝夕 毎月 月
 々 普段。日頃 日常 初めて。絶え間 序」
 朝。午前。昼。正午 午後。昼間。夕。夕方。夕
 (ゆうべ)。晩。夜。夜。夜中」
 季節。新年。新春 早春 春。初夏。夏。夏休み中
 秋。冬。暮。正月。お正月 一月 二月 一・二
 月。四月。五月。七月。八月。九月。十月。」
 日(日曜の意) 日曜 日曜日 休日」
 現在。現 今。今頃 今日(きょう)。今日(こんに
 ち)。今朝。今夜。今宵。今月。今年。近頃。最
 近。此の頃。昨今」
 過去。昨日。昨夜 去年。昨年。先っき。先程。此
 の間。昔。」
 将来。あした。あす。今後。」
 順。順序。新 前。次。後。始め(初)。編み始め。
 最初。途中。最中 食事中 在学中 終り。末。
 最後。果 付止り。」
 同時。当時。以前。直前 以来。後。後(ご)。食後。
 戦後。翌日。翌年 今度。前後。前回」
 ところ。ここ。そこ。どこ。場所。個所 局所 許。
 手許 まくらもと 点。ピント。起点 スタート
 席。座 車中 上座 視野 目標 方向。行方。」
 手前。こちら。こっち。先。向こう。彼方。中。真
 中。中間 中心。中央。中央寄り。中央側 左
 右。左。右。右手。右側 上下。上。上部。上
 側。下。下側。」
 面。両面。正面 水面 表。表面。表側。表裏。中
 表。外表 裏。裏側。縁。側 両側。反対側 向
 う側 後前 前後。前。前端。前中央。前中心
 うしろ。うしろ中央。間。中間。際 端。両端。
 角(かど)。隅 境。」
 内外。うち。内(ない)。内部 内側。室内。場内
 外。外側。奥。底。芯。陰。両横 脇。両脇。
 隣。余所。」
 附近 ほとり 傍ら。そば。近く。遠く 遠方 周
 り。周囲。あたり。辺 方面。界限」
 懐。小口 入口。つけ根」
 型。小型。基本花型 形式 体裁。スタイル。ニュ

ールック」
 形。恰好。姿。面影」
 線。筋。直線。点線 出来上り線 肩線。胴囲線。
 W線 裾線。脇線。折山線。切替線。見返し線。
 袖山線 切開き線 芯取線」
 角(かく)。直角。三角。長方形 円。丸。段。丸
 み。カーブ。皺 襷。ギャザー。タック。ダーツ。
 フリル。カール ウェーブ 玉縁。織。枠。輪。
 わな。大輪
 模様。一模様。柄。小柄 布目。汚点。汚れ。輪
 廓。」
 切目 切込み。傷 隙 隙間 穴。塊 管 殻」
 数。差。増減。増目。作り目。減目 分。平均。
 割。割合。率 能率 ゲージ。いくつ。お幾つ
 回数 何回。幾度。何度。数回 無数 多数 合
 計 不足」
 量。分量。長さ。深さ。高さ 厚さ。厚み。大き
 さ。大。中。小。寸法。必要寸法 出来上り寸法
 用尺。丈。身丈。背丈。袖丈。服丈。脇丈。スカ
 ート丈 後脇丈 上り袖丈。幅。身巾。肩幅 並
 巾 上り巾 服幅 袴幅 直径。胸囲。外廻り。
 距離 間隔 置き。明き。体重。温度。明るさ
 金額 人口 年齢。中年。年頃」
 一同。全体。全目。全部。部分。大部分。半。半
 分。半杯 半々 半ば 一部。あまり。余分。同
 寸。単。群 大勢。少量 同量 両方。双方 一
 方。片方 程度。程。限り。限度 以上。以下。
 弱 以外。」

I.2

人間。人。人物 人々。人達。お方 方。方々。
 奴。個人。」
 私。あたし。わたし。私共。私達。あたし達 僕。
 僕達。ぼくら 俺。わし。ウチ 我。我々。」
 あなた。あんた。あなた様 あなたたち。あなたが
 た 君。お前。お宅。皆様。皆さん。」
 彼。彼等。彼氏 彼女。彼女達。誰。誰方。某。」
 本人。自身。自己 自分。御自分。自分達 お互。
 各自
 家族。家中 妻子。親子。母子」
 親。父母。両親。父。父親。お父さま。お父さん。
 親父。パパ 母。母親。おふくろ お母様。お母
 ちゃま おかあさん。かあさん。ママ 生母。義
 母。養母 姑(しゅうと)。姑(しゅうとめ)。お祖
 父さん。祖母。おばあさま。おばあちゃん。」
 兄弟。姉妹。兄。お兄ちゃん 義兄 姉。お姉さん

姉さん。弟。妹。」
 子。お子さん。子等 吾子。愛児。息子。伴。若
 様。坊や。娘。令嬢。お嬢さま。お嬢さん。長
 男。次男 長女。次女。隠し子 孫 嫁。」
 夫婦。御夫婦 夫婦間 夫。夫(つま)。亭主。御
 亭主 旦那様 妻。人妻 新妻 家内。女房。妻
 君。奥様。奥さん。御家はん。夫人。未亡人。や
 もめ」
 親戚。叔父。伯(叔)母さん 叔父様 おじさん。
 伯母。伯(叔小)母様」
 男女。男。男性。男子。女。女達 女性。婦人。御
 婦人 婦人用。女史。美女」
 子供。子供さん達。乳児。浮浪児 少年。男の子。
 男児用 少女。女の子 女児用。娘さん。子娘
 娘さんたち。家出娘 青年。大人。老人。老婆
 お婆さん。美人。
 主人。主婦。客。お客様。お客。他人。先方。相
 手。先輩。目上 仲間。同僚。同志。友人。友達。
 お友達 知人。知り合い 御近所 恋人。愛人。
 情婦 婚約者 ファン 頼り。味方 保証人」
 国民 日本人。島民 江戸っ子 職員 社員 会員
 出席者」
 神。神様 仏。公爵 引揚者 専門家 素人。博
 士。医学博士 選手。水泳選手 助手。先生。教
 授。教師 家庭教師 師匠。生徒。生徒達 学
 生。女学生。一年生 医師。医者。お医者 お医
 者様 お医者さん 専門医 看護婦。作家 詩人
 記者。芸術家。歌手 役者 女優。スター。花形
 画家 弁護士。教祖。真往。家元。社長。重役
 実業家。院長 主事 女将(おかみ) 業者。問屋。
 メーカー。サラリーマン 農家。巡查 兵隊。運
 転手。小間使 婆や ポーイ 拘摸。」
 司会。座長 乗客 被害者 監督。患者。病人。信
 者。クリスチャン 作者。持主。荷主 家主 貸
 主」
 国際連合。ソ連軍 共産党 バレエ界 クラス 一
 座 婦人会」
 家庭。一家。世帯 家(うち)。家(や)。実家。分家
 故郷。部落。村。農村 町。都道府県 国。内
 地。全国。外国。各国 世界。世界的 都会
 郊外。いなか。世の中。世間。社会。街頭。戦
 場」
 教室 学校。小学校。中学 女子師範 大学。事務
 所。役場 警察。公庫 裁判所。家庭裁判所 優
 生結婚相談所。授産場。会社。工場。収容所。病
 院。薬局 市場 店。お店。デパート。喫茶店

美容院 写真部。麻雀屋 ホール ダンスホール
 駅。旅館。ホテル 宿 寮。職場。」
 会。パーティ 受付

I.3

心身。心。精神。魂。根気 意識」
 印象。感じ。感覚。興奮 疲 疲労 痛み。苦痛。
 美味しさ」
 気。気分。気持。心持。気立 心情 機嫌 御機嫌
 心境 情。感情。感動 感激 感傷 落着 無我
 驚き 喜び。楽しみ。嬉しさ 不快 苦しみ。苦
 惱 悩み。哀れ。悲しみ。悲しさ 淋しさ。恐怖
 恐れ 恐しさ 怒り 疴癪。憤り。心配。不安。
 満足 不満。誇り 好み。愛。愛情。恋。恋愛。
 嫉妬。遠慮 反感 恨み 憧れ 友情 好意 感
 謝。迷惑。ユーモア 謙讓 何気」
 表情。顔つき 笑い。微笑。笑顔 眼差 眼付 色
 気」
 注意。用意。関心 視線 人目 準備。支度。練
 習。稽古。勉強。」
 御承知 記憶 思出。知識。常識。経験。体験。
 思。考。お考え 考え方 工夫。疑。疑問 不審
 判断 診断 間違い。」
 計算。統計 選。研究。調査 参照。参考 解釈
 誤解 想像。真似。応用。理科。」
 夢。空想 あて。理想。計画 デザイン。案 意
 見。証拠。理窟。見方」
 意志。念 態度。習慣。癖。常習 心掛。努力。苦
 心。我慢 苦勞。浮気 お心遣い」
 自信。勇氣。決心。覚悟 自覚 反省 希望。望
 期待。興味。趣味 願 お願 祈り 心得 絶
 望」
 真心。誠。あやまち。罪。義理。名誉 礼儀 エチ
 ケット 頂き方 失礼。責任。義務 権利 同権
 掟 信用」
 信仰。迷信 宗教 使命 伝統 權威 民主主義」
 規定 規則 法律。民法 戸籍 講和条約」
 意味。觀念 訳。嘘。あらすじ。要領。急所。こ
 つ。秘訣。問題。話題。」
 言葉。日本語。英語 名。名前。匿名 句。文句。
 下句 字。文字。図。上図 始末図 綜合図 裁
 ち方図 裁合せ図。縫方図 標し。矢印。合標
 口明標 出来上り標 標(へら) 名刺。看板」
 発表。表現。記入 お独り言 言い方 沈黙 記録
 話。お話。会話 話合い。お話合い。問い。質
 問。答。答案 返事。評。講評 お世辞 説明。

図解。知らせ。報告 便り 手紙。お手紙 電報
 冗談。前述 前記 放送 電話。」
 作品。作。文学 小説。歌。歌詞。詩。詩集 短
 歌。俳句。本文。控え。書類」
 芸術。音楽。曲。画。絵。背景 口絵。折込み口絵
 挿絵 連載漫画 写真。映画。芝居。歌劇 悲
 劇。少女歌劇」
 技術。仕上げ。芸。演技。」
 人格 人柄 実力。学力 魅力。身分。資格。籍
 出身 生れ 役。役目 係り。」
 行 行為 振舞」
 人生 運。運命。しあわせ。さいわい。幸福。幸運
 不幸。」
 生活。家庭生活 結婚生活。夫婦生活。暮し。食
 事。屋敷 入浴。結髪 洗顔。洗髪。化粧 お化
 粧。パック。美肌 マッサージ マニキュア。抜
 き衣紋」
 式 結婚式 入学。在学 卒業。旅行。新婚旅行
 祝い。結婚。再婚 離婚。勤め。ひま。お休み
 夏休み 就職 家出 遊び。悪戯 舞踊。ダン
 ス。踊。野球 茶道 お花 華道 盛花。生花
 長唄」
 交際。挨拶。喧嘩。紹介。申訳 相談。身の上相談
 縁談。講和会議 御馳走。面会。取り次 約束。
 訪問 お邪魔 再会 みあい 援助 救い 世
 話。お世話。厄介 面倒 弁護 看護 お陰。
 お陰様 御恩 恩義 お礼。男女関係 独身
 内縁 ロマンズ 良縁。評判。人気。噂。」
 外交 戦争。朝鮮動乱 騒ぎ 戦火 空襲。終戦。
 講和。疎開 引き揚げ。平和。流行。世相」
 教育。指導。講習 訓練 娯。誘惑。命令 許可
 要求 請求 申込み 御免 ノーベル賞」
 労働。仕事。アルバイト 専門。職業。職。内職。
 職場 家業 副業 出張内職 下請け 求人」
 経済 分与。財産契約 頂戴。お返し 需要 配
 給。商売。行商 仕入れ 卸。買物。」
 財産。金。お金。現金。資金。賞金。大金。税金
 値段。物価 家賃。工賃。月給。慰籍料。チッ
 プ。無料 費用。交通費 結婚費用」
 予算 家計。収入。日収 月収 入り。収穫 支
 出 繰越し。節約。やりくり 切下げ 損。利
 益 富 経済力 手持ち 貧乏 贅沢 景気 金
 詰り 保険」
 事業 社会事業 作業 仕事 経営 成功 用」
 利用 処置 始末。手入。造作 手当て。お手当。」
 家事。料理。お料理。献立。一品料理 薄切り。微

塵切 絨切り。輪切。三枚 空揚げ。掻き揚 す
 き焼 附焼 蒸し焼き 甘から煮 炒め煮 煮合
 せ 甘酢漬 裏漉」
 洋裁。地縫い。閉止 置炭 割縫。伏止め。耳くけ
 ハ刺。押えミシン。飾りミシン。端ミシン。落し
 ミシン 穴かがり 刺繍。ドロンウオーク 編み
 物。長編。長々編 短か編。表編。裏編。円編。
 細編。杉編。袋編。模様編。鎖編 ドライブ編
 ガータ編。ガーター。ゴム編。引抜き編 引返
 し編 メリヤス編。うらメリヤス。レース編み
 一目ゴム。一目ゴム編。二目ゴム編。はずし目
 ステッチ 掛目 被せ目 千鳥かけ。糸縫い メ
 リヤス繋ぎ。」
 アップリケ 絞り 板締め絞り 洗濯 お洗濯 濯
 ぎ。袋貼り 漆喰塗。浮彫 製図。撮影。録音。
 根メ」
 治療。手術。注射。予防。消毒 湿布 医学 運
 搬。施設 設備 建築 飼育 霜除け」
 お辞儀 キス 拍手

].4

物。品。品物。贈り物 土産。荷物。紙幣 切符。
 本。巻 ジャーナル 雑誌。本誌。前号。次号
 婦人雑誌 新聞。レコード。」
 道具。用具。材料。花材。肥料 薪 ゴム 糊。」
 板。紙。新聞紙。型紙。短冊」
 繊維。糸。生糸 毛糸 白糸 仮糸。地糸 心糸
 針金。針 鎖。網」
 綿。脱脂綿。フィルム テープ パイヤステープ。
 ゴムテープ」
 布(きれ)。布(ぬの)。共布 用布。白布。当布
 表布。裏布。中央布 口布。心布。見返し布。前
 布 肩布。衿足布。袖口布 脇布 裾廻し 肩当
 ポケット布 袋布。比翼布 配色布 飾布」
 幅物。しば物 色物 ビニロン。生地。布地 薄
 地。パイヤス。縞地。洋服地 芯地 裏地 袷
 木綿。キャラコ 晒 白木綿 緋 絹。絹物 人
 絹 メリヤス。ビロード 毛織物 タオル。レー
 ス。ガーゼ。」
 服装。洋装。衣類。婦人服 婦人子供服 外出着。
 和服。服。洋服。お洋服 着物。羽織。長着。浴
 衣 ねんねこ 帯。腹合せ帯 背広 上衣。チョ
 ッキ ズボン。ワイシャツ ワンピース。ツービ
 ース。スーツ。ドレス。コート。オーバー。外套
 ボックスコート。ブラウス。セーター。カーディ
 ガン 半袖ポレロ ジレー。ジャケット。スカー

ト。下着 シャツ パンツ。コーセット おむつ。靴下 ストッキング 足袋」

袖。表袖。裏袖。身頃。前身頃。上前身頃 左前身頃 後身頃。後前身頃 前後身頃 表身頃。裏身頃。上前。下前。裾。襷。衿。表衿 裏衿。摘み衿 半衿 衿。サイドピース 胸当 ヨーク。前ヨーク。後ヨーク。カラー。ショールカラー 表カラー。裏カラー。カフス。表カフス。裏カフス。前ズボン。後ズボン。前立。上前立。下前立。前後パンツ 前パンツ。後パンツ。ラベル 縫代。背縫代 ギャザー分 ダーツ分 縫込み ポケット。増芯 腰芯 糸芯 腰裏 パッド」

衿付け。カラー付け 衿肩。衿肩明 衿割り。うしろ衿割り。首廻り 衿廻り 衿割廻り 衿割側 衿先き。衿元 カラー側 前脇 後脇 身頃側 ウエスト。脇明き。脇下。後明き 肩山。肩下り。打合い 折返り 打合せ。見返し。持ち出し。出。裏奥 襷上 裾口。出袖^{ヌカ} ポケット口。袖割り。袖割り廻り 袖付け。袖口。袖下。袖山。股下。股上 明き止まり。付け 附止り 付側。きせ 返し口 折先。折山。ボタン附 胴接。脇縫。背縫い。切替」

吊紐。紐。釦穴。ボタンかけループ カギホック。スナップ。釦。チャック ファスナー」

アクセサリー。服飾 服飾品 リボン。フード。帽子。ベルト。バンド。手袋。靴。実用靴 お洒落靴 底革 草履 下駄」

ハンケチ 手拭。タオル 蒸タオル 鞆 被せ袋。リュック。バッグ ハンドバッグ。財布 指輪 枕。布団 座蒲団。」

食品 食糧 食物。食べ物。栄養。栄養素 お屋 夕食 夕飯 主食。お惣菜 お菜。」

米。お米。外米 御飯。鮎飯 炊込御飯 寿司 海苔巻 小麦粉。パン。蒸しパン。サンドイッチ 饅頭。干うどん」

味噌 味噌汁 胡麻味噌 醤油。佃煮。ソース 白ソース 生姜醤油。甘酢 揚油 ラード サラダ油 オリーブ油」

サラダ。油揚。天麩羅。ころも。フライ カツレツ。薩摩揚 漬し。酢の物 煮附。旨煮 煮汁 出汁。たれ スープ。清汁。具。薬味。青味 大根下し。」

青菜 青豆 刻み葱 切干大根 紅生姜 豆腐。焼豆腐 おから 蒟蒻。干海苔。揉み海苔」

塩鮭 干鰯。身欠鰯 白子干。桜えび 鰻節。花鰻 切り身。刺身 焼魚 鰻(わた) 牛 牛肉 豚

肉。豚肉(とんにく) 鯨肉。鶏肉 挽肉。細切肉 ハム 刺身。」

牛乳。生クリーム チーズ。バター。片栗粉。ゼラチン コンスターチ 砂糖。黒砂糖。蜂蜜。塩。胡椒。芥子 味の素。酢。」

ジャム 菓子 お菓子。ケーキ ドーナツ アイスクリーム 餡 渡餡 餡 茶。お茶。紅茶 コーヒー 煙草。酒。醸詰」

薬。お薬 薬品 助剤 アルコール 砒素剤 サルファ剤。ペニシリン。ストレプトマイシン ビルビリン 明礬 防虫剤 千振」

香料。エッセンス 膨し粉 ベーキングパウダー 石鹼。石けん液 洗い粉 晒粉 洗髪料 染料。直接染料」

化粧品。化粧水。白粉。粉白粉。パンスティック クリーム。コールドクリーム。口紅。頬紅。香水。紅 眉墨 ポリッシュ」

家。住居。お住い 巢 住宅。自宅 邸(屋敷) 邸宅 建物。平屋 バラック。防火建築。木造。塀 門。玄関。お玄関 土間 部屋。室 寝室 座敷。茶の間 帳場 床。押入れ。居間。食堂。勝手。台所。お台所 お風呂。便所。車庫 物置 廊下。宿直室 染屋。舞台。座席」

屋根。軒 柱。天井 床(ゆか)。畳。窓。窓際 戸。ガラス戸 扉。ドア 障子。襖 格子 壁。幕。階段。」

台。テーブル。机。食卓。椅子。ベンチ 寝床。簞笥。窓硝子」

器。容器 箱 蓋。陶磁器 せともの 和陶器。京焼 唐津焼 洗面器 花器 水盤」

食器 皿。お皿 お小皿 罐 罎。小瓶 壺 鉢 小鉢 摺鉢 椀。茶碗。カップ。コップ。杯。笊。籠 串 金串。箸。スプーン。大匙。小匙。茶匙。フォーク 庖丁。卸し金 俎。釜。大釜 鍋。フライパン。

針。縫針。待針 鈎針 一号針。二号針。二号二本 針 花留 針。伸子 棒 杖 鞭 竿」

筆。ペン 鉛筆 はけ ブラシ。パフ コンバクト 布巾。濡布巾 鏡。」

楽器 鐘。太鼓 ピアノ。三味線 人形。掛物 玉。ボール 矢 原子爆弾 飾り」

灯(あかり) 灯(ひ)。燈 電燈。ランプ ヘッドライト アイロン。天火」

機械。軸 時計 腕時計 カメラ ラジオ。マシン。手繰機 メリヤス甲板」

乗物 車。汽車。列車 電車 自動車。バス。トラ

ック。自転車。飛行機 船。艇 ボウト。エレベーター」
道。鋪道 橋。田。畠。庭。花壇。港。溝」

I. 5

刺戟。光。日光 闇。艶。光沢 色彩 色調 色。
黒。白。真白 紺。青。淡青 ブルー。水色。
緑。緑色。紫。グリーン 黄。黄色 赤。真赤。
ピンク。ローズ色 茶 海老茶。グレー パステ
ル調」
音。足音。香。匂い(臭)。香り。臭み 味。淡味風
味。」
空気。液体。液 汁。搾り汁 汁気 水。冷水。塩
水 泡 水気。水分。湿気 湿り 湯気。湯。お
湯。熱湯。微温湯。」
粉。埃。ごみ 微塵 金。鉄 含水炭素。酢酸。酸
性。灰。灰汁。土。粘土 石。砂。石炭」
あぶら。脂肪 蛋白質。ビタミンB₁ ビタミンC」
火。強火。中火。弱火 炭火。漂白作用」
風。あらし。暴風雨 雲。霧。雨。梅雨 雪。露
煙。」
自然。天。空。夜空 日。夕日 月。星 土地。
地。大地 野 山。山々。泉 川。流 海。波。
潮 島。岸 海岸 浜 各地」
風景 景色 光景 松林 空地 敷地」
生命。いのち。発育。死。新陳代謝 呼吸。息。溜
息 咳。声。話声 笑声。呼び声 叫び 消化。
健康。月経。妊娠。妊娠中。生子。分娩 お産。
出産 安産。流産。」
病氣。病。重症。発作 熱。高熱 出血 動悸 風
邪。頭痛 肋膜炎。肺炎。消化不良症。下痢。赤
痢。栄養失調症。小児麻痺 悪疽。発疹。麻疹
梅毒 淋疾 癌 結核。」
体。身。母体。肉体。全身 体内 細胞。頭。頭部
顔。お顔 顔色。美貌。目。お目。瞳。臉 耳
耳朶 鼻。口。唇。上唇。下唇。舌 額。はえぎ
わ 頬。あご。首。喉。」
肩。肩先 胴。胸。乳首 腹。お腹。腰。お尻 背。背
中 手足。手。両手。片手 左手。腕。肘。掌。
足。両足 裸足。膝。甲 指。指先。爪先 拇指。
小指」
骨 軟骨 尿管 中耳 気管 肺。心臓 胃腸
胃。腸。肝臓 子宮。子宮内 卵巢。胎盤 神
経。」
皮膚。肌。お肌 地肌。肌目 荒れ性 そばかす
粘膜 皮。毛孔」

毛。髪。毛髪 前髪 毛先 眉。睫毛 齒。爪。
肉。脂肪。」
血液。血。膿 乳。オッパイ お乳。母乳。涙。汗。
尿。便。痰。面皰。吹出物 ホルモン。胎児。
卵。卵黄。白味」
雌 中性 ゴリラ 兎 猫。鯨。牛。緬羊。仔緬羊
豚。馬 鳥 小鳥 鳩。鶏(とり)。鶏(にわとり)
魚。鱗 鰓 ひれ 小魚 鱈 鯛。鱈 鱈
鱈。鱈 鱈 鱈 鱈。蚊 蠅。蟹。海老。芝蝦 い
か。貝。榮螺 蛤 浅蜷 牡蠣。貝柱 虫。」
草 野菜。薬草。木。竹。筍。根。木の芽。蕾。
花。花束 花瓣。蜜。実。種。果物 へた 枝。
役枝。梢。莖。節。葉。葉先 蘗」
午莠。蔞。菊。野菊 春菊 蓀菜 伏苓 南瓜。
干瓢 胡瓜。白胡麻 トマト。茄子。馬鈴薯。夾
竹桃 柿 人參。三つ葉。〔根三つ葉 独活。袖
子。あずき。莢隠元 莢豌豆。そらまめ 薔薇。
林檎。桜 大根。蕪。小蕪 キャベツ。小松菜。
京菜 白菜。レタス 桂皮 芍薬 蓮根。菠薐
草。生姜。彼岸花 アスパラガス 葱。大蒜。甘
草 里芋。甘藷 薏苡 麦 稻 杉 松茸。椎
茸。海苔。ひじき 若布。昆布 菌 細菌 微
菌。結核菌 黴」

II

有る。存在する いる(居)。おる(居)。いらっしゃ
る。御座る。成立つ 住(棲)む。保つ。違う。
似る。兼ねる 一致する」
勝る 秀(優) 勝れる。劣る 役立つ」
残す。縫い残す 残る。成り切る。成れる。出来
る。起こす。起る。作り出す 生み出す 湧く。
なくなる。失う。亡くす 消える。消す。絶える
尽きる 尽す。除く。拭き取る。取り去る 洗い
落す 捨てる。放る 省く 現われる。現(表)
わす。隠す。隠れる。出廻る」
整う 整える。備える。揃える。切り揃える 揃
う。乱す 要する。いる(要)。満ちる。満たす
足りる。調和する 過ぎる。超える。余る。あふ
れる(溢)。叶う。いける(不可)。構う。補う。ゆ
きとどく」
変える。変る。相変る 取替える。替替える 直
す。引直す。描直す 改まる 改める。回復す
る。経つ。過す。始まる。始める。歩き出す 編
出す 已む。やめる。止まる。とめる。縫止め
る。伏止める。済む。仕舞う。終る。終える 編
み上げる。縫い上げる 果たす。出来上がる。仕

上がる。仕上げる。作り上げる 続く。繰返す。
 続ける。永續きする 休む。休める。急ぐ。遅れ
 る。荒れる 静まる」
 揺れる。振る。震える。動く。走る。飛ぶ。飛ば
 す。流す。流れる。弾む。」
 移る。移す 通す。通る。渡る。渡す。向く。向け
 る。向かう。追う。追掛ける おっかける 進
 む。進める。辿る 引く。来る 去る。行く。行
 ける。参る。遣る。返す。帰る。帰れる 戻る。
 戻す。帰宅する 往復する 通う。交す。廻る。
 廻す。めぐる 経る 越す。追越す 出掛ける。
 出発する 着く。至る。及ぶ 届く。とどける。
 届けつづける」
 登(上,昇)る。上げる。上がる。揚る 引き上げ
 る。こみ上げる くだる 下げる。下がる。くだ
 す 沈む。降る。振掛ける。落ちる。落す。陥る
 下りる。下す。垂れる 滴らす こぼれる こぼ
 す 通じる。浮かべる。浮かぶ。浮く。」
 出入する 出る。出でる。飛び出す。出す。押し出
 す 取り出す。引き出す。持ち出す。連れ出す
 洩れる。漏らす はいる。入る。入れる。加え
 る。編み入れる。打込む 乗り込む。飛び込む。
 浸み込む すりこむ。挟む。嵌まる 嵌める。差
 し込む 詰める。詰まる。込める。つっこむ 籠
 る。抜く。抜ける。引き抜く。外す。」
 置く。配置する 納める。立つ。立てる。衝立つ
 立ち上る。坐る。据える。植える 傾く 傾け
 る。倒す。転がす 投げる 撒く。注ぐ。掬う。
 埋める 潜める 潜る。浸ける。漬け込む 浸る
 浸す。掛ける。吊れる。連れる。吊る 吊す 乗
 る。乗せる。下車する 敷く。支える。」
 触れる。さわる。打つ。敵く。はたく 当る。当て
 る。ぶつかる 押す。押える。圧迫する 突く。
 突合せる 蹴る こする。摺る。摩擦する 撫で
 る 搔く。締める。引っぱる」
 伴う。取り合せる。向い合う 並べる。並ぶ。配す
 る 重なる。重ねる 積む。盛る。沿う 添える。」
 緊張する 引きしめる ゆるめる 弛む」
 曲る。曲げる 折曲げる 巻く。折る。折返す。畳
 む。折れる 折り上げる 片返しする。伏せる
 丸める 尖る。崩れる。破る。破れる 破壊す
 る。壊す 傷つける 潰す 痛(傷)む 痛める」
 開く。開ける 切り開く。明く。明ける。閉じる。
 閉める 塞ぐ すく(空)」
 凝る 寄る。寄せる。添える。近づく。引きつける
 近寄る 接近する 迫る。付ける。縫附ける。綴

し付ける。編みつける 止付ける。縫付ける。離
 れる。放つ。放(離)す。集める。集まる。纏め
 る。纏る。合わせる。縫合わせる。はぎ合わせ
 る。綴じ合わせる。組合せる はぐ(接) 張る。
 貼る 結ぶ。結び着く 緊く。編みつなく 結
 う。組立てる 絡む 縫る 中綴じする 割る
 縫割る 分(別)ける。別れる。解く。解す。散る
 隔てる」
 囲む。被る。被せる。着る。着せる 着こなす 召
 す 脱ぐ。穿く 包む。くるむ 覆(被)う。浴
 びる。まぶす 帯びる 刺く。」
 含む。含める 収まる 収容する 滲える」
 加減する 増える。増す。増目する。作り目する
 限る。減る 減目する 広げる。拡がる。加わ
 る。縮める。縮む。足す 延長する。伸びる。伸
 ばす。縫縮める。溜る 貯める 蓄える 弱る
 衰える」
 感じる。意識する 驚く。吃驚する。覚める。ねむ
 る。寝かせる。寝る。やすむ 飽きる 疲れる。
 痛む 狂う 取り乱す 酔う 麻痺する。」
 笑う。微笑む 苦笑する 泣く。泣ける 泣き出
 す。はしゃぐ 困る。あわてる。あせる。落着
 く。興奮する 慣れる。感動する 喜ぶ。怒る。
 楽しむ。苦しむ。苦しめる 苦勞する 悩む。悲
 しむ 恐れる 恐れ入る カッカリする 満足す
 る 好む。愛す。愛し合う。可愛いがる。馴染む
 慕う 甘える 惚れる 憎む 感心する 感謝す
 る 尊敬する 頼る。」
 気附く。注意する。御注意下さる 味わう。味わえ
 る 練習する。用意する。構える。」
 思う。思える。考える。考慮する 工夫する 存ず
 る。ご存じ。見受ける 肯定する 疑う 迷う。
 判断する 誤る。間違う まちがえる 見違える
 悟る。あきらめる。思い切る。訂正する 思いが
 ける 憶える。思い出す。思い付く 忘れる。」
 見聞きする 見る。御覽。御覽なされる。ごらん下さ
 る 拝見する 見上げる 見定める 見える。見
 せる。示す。見詰める。見守る。見分ける 見兼
 ねる。見廻す。眺める。見惚れる 覗く。見張る
 観察する 狙う。覗む。覗む。聞く。開ける 聞
 こえる。うかがう(伺)。お伺いする お尋ねす
 る」
 目指す 探す。求める。尋ねる。見出す。見つか
 る。見つける。認める。発見する。見当る」
 知る。知れる。解る。理解する。会得する 学ぶ。
 勉強する。学習する 習う 教える。計る。計算

する 比べる。調べる。研究する。整理する 解
 決する 参照する。御参照下さる 選ぶ。」
 発表する。述べる。掲げる 表現する。歌う。叫
 ぶ。言う。言える。仰言る。申す。申し上げる。
 話す。お話する。語る。喋舌る。呟く。黙る。呼
 ぶ。称する 名乗る 話し掛ける。説く。説明す
 る。伝える。告げる。吹き込む 知らず 知らせ
 る 答える。響く。響ける 記す。描く。掲載す
 る」
 信じる。断じる 定める。決める。決定する 決
 る。反省する。省みる。決心する 覚悟する 努
 力する。頑張る。励む 励ます 控える。お控え
 なさる。見合わせる。我慢する。忍ぶ。堪える。こ
 らえる。たまる(堪)。安心する。心配する。案
 ずる。臆く 確かりする。投げ出す」
 誇る。秘める。望む。祈る。お願いする。願う。希
 望する 予期する 期待する 祝福する 尊重す
 る 洒落る」
 する。なす。なさる。いたす。行う。実行する。試
 みる 振舞う 犯す。」
 得る。取る。取れる。持てる。占める。」
 相談する。打明ける。訴える。頼む。申込む 募
 る 応ずる。応召する。引き受ける。承諾する 断
 る。拒む。取り合う 取り上げる。」
 付き合う。あう。お会いする 招く。待つ。お待ち
 下さる 訪問する。訪れる。見舞う 迎える。見
 送る。案内する。紹介する。御紹介する」
 生活する 暮す。営む 入学する 卒業する。働
 く。働かず 勤める。結婚する。結婚なさる 嫁
 ぐ 再婚する 離婚する 復員する。引き揚げ
 る。入院する。旅行する 散歩する」
 作る。作れる 拵える。設ける。」
 使う。使える。用いる。使用する。内用する あし
 らう。扱う。応用する。利用する。御利用下さる
 重宝する」
 養う 飼う 教える。お教えてください。指導する
 導く 騙す 命ずる 要求する 請求する。促
 す。誘う。勧める。お奨めする 責める 解放す
 る。許す。許せる 御免なさる 御免下さる あ
 やまる。詫びる 賞める(褒・誉)。叱る。慰め
 る。労わる 失礼する」
 委せる。お委せする 従う。叛く」
 受ける。受け取る。貰う。貰える。いただく。頂け
 る。引き取る。奪う。与える。呉れる。下さる。
 譲る。差し上げる。捧げる。恵む。贈る 供す
 る。宥附する 託す 預ける 押附ける 差出
 す。払う。売る。売れる。売込む 買う。買える
 貸す。借りる。配る」
 手伝う。協力する。助ける。助かる。救う。」
 成功する 富む 貧乏する 稼ぐ 儲かる 節約す
 る 経営する。仕入れる 切り下げる」
 争う 戦う。勝つ。負ける。防ぐ。守る。避ける。
 逃げる。逃れる 逃げ出す。襲う」
 始末する 切る。切れる。切り取る。切込む。裁
 つ。裁ち落とす。裁切る 切り込みする 切り落
 す 削る。剃る 刻む。刺す。」
 かきまわす。煉る 捏ねる。揉む。絞る。拭く。拭
 う 磨く 塗る。洗う。濯ぐ 水洗いする。漉す
 仕立てる。編む。縫う。地縫する。くける。かが
 る。まつる。いせ込む」
 摺りおろす 繕う 灰汁抜きする 写す。製図す
 る。」
 築く 建つ。炊く。飾る。消毒する 治療する 注
 射する マッサージする 洗顔する ひく(弾)
 活ける 運ぶ。送る。掏る」
 遊ぶ。騒ぐ。頷く。仰ぐ。振返る。起きる。踏む。
 泳ぐ 歩く。踊る 跳ねる 飛び付く 腰掛ける
 持つ。握る。掴む。拾う。つまむ。摘む いじる
 捉える 捉まる。いただく。抱く。かかえる。負
 う」
 食う。食べる。召上る 舐める。吸う。吸る 銜え
 る 噛む 吐く。飲む。吹く。唸る つむる」
 鳴る。響く。光る。照す。輝く。映る。目立つ。は
 っきりする。染める。染め上げる 染る 汚れ
 る。青ざめる ぼかす 匂う。」
 曝す。固まる。薄める 澄む 清める 濁る 吸収
 する。浸みる。干す。乾燥する。乾く。乾かず
 湿める 濡れる。濡す 泡立てる 混(交・雑)
 じる。混(交・雑)ぜる。混合せる。掻き混ぜる。
 混ぜ込む 水溶きする 和える。」
 晴れる。曇る 熱する。温(暖)める。焼く。焼け
 る。焼き上げる 燃える。燃やす ともる 炒る
 炒める。溶(解・融)ける。溶かす。煮る。煮込
 む。煮立つ。煮立てる。煮附ける。煮詰める。煮
 溶かす。煎じる 茹でる。蒸す。沸騰する 冷え
 る 冷やす。冷ます。冴える 刺戟する。」
 生きる。生かす。生む。生れる。安産する 死ぬ。
 戦死する 殺す 蘇る 育つ。育てる。老いる
 太る。寝せる。孕む 腫れる 瞬く 病む 罹
 る。治る。慄う ぐったりする 咲く。」
 対する。関する。拘わる。」

Ⅲ

無い。無え 故。儂い 同じ。同様。同じく。ひとしい 一定 純粹。真。本当。正しい。正当 正式 当然。当り前」

良い。宜しい。相応しい。適當。適宜。悪い。不可ん 確か。正確。万遍ない。普通。平凡 一応。ひと通り 一般。一般的 一人前。並大抵 変。妙。異常。大變。珍らしい。意外。特殊。特別。別々。様々。いろいろ いろんな。

主(おも)。主(しゅ)。具体的 代表的 根本的 特有 著しい 盛。格別。殊更 特に。ことに。無暗。簡單。單純 複雑 詳しい。」

易しい 成易い。成勝。出来易い 容易。手輕。難かしい。治りにくい 困難。不可能。あぶない。危険。安全。無事。無難 大丈夫。無理。秘密。禁物。必要。直接。」

直 自ら。各。夫々。銘々。各々 一斉 交互。互。逆。反対。却て。縦。横。斜め。上向 平行 向き合せ 両。共。一緒。御一緒。対」

完全。充分。満 不充分 全く。皆。皆んな。一切。尽く 凡て。あらゆる。すっかり。殆ど。大体。約。大抵。」

多い。余計。沢山。豊か。豊富。莫大 数数。大いに。うんと(沢山の意) 少ない。乏しい 僅。たった。ホンの。少し。少々。ちょっと。稍。些か 幾分 多少。」

比較的。一層。ひとしお より ずっと。もっと。尤も。益々。尙更 余程。可成。随分。大分。相当。大した。非常。極めて。はなはだ 至極 極(ごく)。実に。まばら」

強い。弱い。激しい。酷い。強烈」
常。しょっちゅう 絶えず。頻りに。屢 直ぐ。早速。取敢えず 忽ち。早々 いきなり。突然。不意 段々と。次第。やがて。いずれ。暫く。当分 先ず。」

いよいよ。遂に。とうとう。結局。丁度。偶々 果して。漸く。やっと。つい。今さら。又。更に。再び。新に 久し振り」

次々。度々。時々。偶に。まだ。まだまだ。もう。最早 ハヤ 既に。かつて。予て。前もって 従来 もともと。元来(がんらい) もとより。先々 永久」

長い。短かい。遠い。遙か。近い。高い。低い。厚い。深い。浅い」
広い。狭い。太い。細い。極細。大きい。大き目

小さい。ささやか 小さい。細かい。重い。軽い。」

早い。手早い。遅い。新しい。古い。若い。幼い。」
丸い。平。真直。急。緩やか 堅い。固目 軟かい。弛い 弛目 なめらか するどい 鈍い 丈夫。」

明るい。暗い。薄暗い。濃い。濃い目。淡い 薄い。明らか。あざやか。不明。仄。白い。黒い。赤い。青い。美しい。綺麗。」

静か。甘い。辛い。美味しい。うまい。香ばしい。臭い 暑い。暖かい。冷たい。寒い。痛い。清潔 清らか 不潔。汚い 新鮮。清々しい。爽か 長閑 輕快 スポーティ」

楽。気楽 のんき 切ない 快い 愉快。楽しい。嬉しい。面白い。おかしい。苦しい。悲しい。淋しい。佻しい 憂鬱。恐ろしい。怖い。凄しい」
恋しい。好き。大好き。お馴染 懐かしい。親しい 嫌い。いや。厭らしい 可憐。気の毒。お気の毒 かわいそう。恥かしい。ありがたい。欲しい。望ましい 残念。不思議。滑稽」

偉い。馬鹿。上手。巧み 下手。可愛い。可愛らしい 素直。純情 正直。率直 真面目。優しい。大人しい。温厚 朗らか 明朗 勝気 氣輕 神經質 孤独 円満。敲格 敲しい。やかましい 真剣。夢中。熱心。必死 一生懸命。得意 いい 加減 親切。丁寧。しつこい うるさい こまやか」

あくまで。只管。専ら 能く能く。態と。態々 折角。知らず知らず くれぐれも 思いきり 一氣。散々」

精神的。人間的 封建的 モダン 深刻。嚴肅 健全 清い。潔白 清純 潑刺 若々しい。」

優秀。秀逸。最上 素晴らしい。駄目。有名。結構。上品 立派。豪華 派手。俗 地味 華か。見事。みっともない スマート。シック 大げさ」

自由。不自由。便利。貴い 有効。効果的。經濟的。有利 安い。無駄。重宝 大切。大事。肝腎。肝要 重要」

お目出度い。いそがしい。せわしい おいそがしい 貧しい。賑か」

生(なま) 性的 元氣。お元氣 年輩」

Ⅳ

そっくり ぴったり。きちんと。ちゃんと。ざっと。たっぷり。点々 はっきり。くっきり ポーッと ぼんやり。赤々 からりと からっと と

っぷり とろりと どろりと とろっと どろつ
と どろどろ さっくり あっさり すっきり
さっぱり。」

ふと。そっと。じっと。ぐんぐん ぐっと。きゅつ
と がらり そろそろ ゆっくり ゆったり 悠
々 はるばる ぐるっと ぐるりと。颯と。ぱち
ぱち ぱらぱら。ひたひた」

確かり。うっかり 呆然 生き生き。しみじみ。に
こにこ にっこり むっと 瑩々 ほっと。はっ
と。」

此の。其の。彼の。あの。どの。」
斯う。そう。どう。いかに。いかが。」
こんな。そんな。あんな。どんな。」
或。いわゆる。わが。」

何故。実に。無論。勿論。成程。なるべく。流石。やは
り。兎角。兎に角。兎も角。せめて。是非。どう

ぞ。一体。寧ろ。恐らく。多分 必ず。きつと。
決して。到底 とても。全然。絶対。一向。ち
っとも。まさか さほど あんまり。中々。まる
で。況て。若し。例え。たとい いくら。一旦。
なにしろ。唯。

然し。が。けれど。けれども。だが。だって。で
も。だから。ですから。従って。で。では。じ
ゃ。じゃあ と。および。並びに 乃至 そし
て。しかも。又は。あるいは。即ち。詰り。例え
ば。猶。但し。もつとも。さて。」

あっ。ああ。あら。おお。まあ。やあ なんだ う
む はい。はあ。ええ。うん。え。えっ いい
え。いえ いや。否。あもう おい なあ ね
え。ね さあ。さ いざ。よし 左様なら」

イ。ロ。ハ。ニ。ホ。ヘ。ト A B C。D O
通り。標通り。積り。筈。毎。方。儘。以て

○以上の分類語彙表の用字は、便宜に従ったもので、必ずしも標本のままではない。

5・2 語の意味の分析

上述のように、一々の語の意味の分析は、まだ十分には行われていない。ただ、使用率の最も大きい動詞<する>に関する用法の分類を §5・3 に掲げることができるだけである。それでここには、それほど使用率の大きくない語の間で、注意された少数の例を附記しておくことにする。

<ねつ>の用例は、次のような意味の分布を示している。(解説は明解国語辞典による。数は

第1表

<ねつ>

	使 用 度 数							
	主	婦	之	友	婦人生活	実用記事	衛生	その他
(1) 物体の温度を 変化させる原因 となる	7	1	1	3	2	6	2	1
(2) 高くなつた体 温	21	2	2	1	16	17	18	18
(3) ふるいおこる 意気	3	2	1					
(4) のぼせ	1	1						
(5) あつさ								
(6) 気えん								

標本度数を示す。以下第5表まで同じ。)

記事の種類によって、用法がかたよって、いる
ことがほぼ見られるであろう。

<なおる>と<なおす>とは、同じ語根から出た自動詞と他動詞で、われわれの調査でも、
§ 3 の第 3・1 表に見られる通り、全体としては、互によく似た使用率を示している。その意味
も辞書に掲げられるところでは、ほぼ対応もっているが、しかもそれぞれの意味の用例からす
ると、両者は必ずしも、平行的には現われていない。次のページの第2表と第3表とを比較すれ
ば、<なおる>の方は、一義的に用いられるが、<なおす>の方は、両義的もしくは多義的な傾

向のあることが知られるであろう。

なお、用字の上では、(5)にあたるものは、「治」を用いた例が多い。

第2表

<なおる>

	使用度									
	主	婦	之	友	婦	人	生	活	其	他
(1) 正しくなる										
(3) つくろわれる										
(3) あちたまる										1
(4) もとどおりになる										
(5) 病気が回復する	31	11	2	1			17	17		
(6) 正座につく										
(7) 死ぬ										

第3表

<なおす>

	使用度									
	主	婦	之	友	婦	人	生	活	其	他
(1) 正しくする	3						3	3	3	1
(2) つくろう	2		2						1	1
(3) あちためる	15	3	2		9	1			10	
(4) 添削する										
(5) 治療する	12	2		1		1	3	5	9	
(6) 正座につかせる										

<くわえる>と<くわわる>も、自他の対応であるが、これは使用率において格段の差がある。他動詞の<くわえる>が使用率が大きく、しかもそれは、両誌とも食生活の記事に著しいことは、度数表に見られる通りである。しかもその食生活記事における意味は、全く一義的に統一されている。辞書には、(1)そえる。かさねる。(2)ます。(3)あげる。のぼせる。(4)置く。のせる。(5)仲間に入れる。(6)加算する。(7)こうむらせる。与える。以上のような七つの意味が区別されているが、食生活における用例は、たとえば「それに塩を小さじ一杯加えて味をつけ」のようなもので、辞書の解説にあてはめるとすれば、多分(1)にふくめられるべきなのであろう。しかし、(1)としては、別に「今日は、今までの復習に加えて、初等背泳を覚えましょう。」の類があるので、この、混合のために別の材料をあとから入れる場合を、別に一つの意味として立てるべきであるかも知れない。このような意味の用例は、食生活記事ばかりではなく、他の実用記事にもあり、もしこれらを除外するとすれば、<くわえる>の使用率は、はなはだしく小さなものになる。婦人雑誌の用語の意味に関して、最も特色のある一例といえるであろう。

意味の分布を参考までに示すと次の通りである。

第4表

<くわえる>

	使用度									
	主	婦	之	友	婦	人	生	活	其	他
(1) そえる	59		4	50	4	1	59	72	2	61
(2) ます	10	1		6	2	1	9	15	8	3
(5) 仲間に入れる	1	1								
(7) こうむらせる	2	1	1							
(3) (4) (6)										

第5表

<くわわる>

	使用度									
	主	婦	之	友	婦	人	生	活	其	他
(1) 添う	3	1					2	2		
(2) こえる	4	1	1	2						
(3) 仲間にはいる	2	1	1							
(4) 及ぶ	1	1						2		2

5・3 <する>の用法

<する>という動詞は、われわれの調査において、α単位に自立して用いられるもの(助詞・助動詞を伴うものをふくむ)として、四千近くの実例が得られた。この実際の用法について分類

を施した結果を次に掲げる。紙数に制限されて、例をあげることはごく少数で、説明を補足するに止まっている。この分類には、助詞・助動詞に関係する点が少なくないので、それについては、『現代語の助詞・助動詞一用法と実例一』およびこの報告書の§7を参照されることを希望する。

5・31 <する>の用法の分類

1.1 する 一般的に「行為すること」を表わす。他の動詞の意味をくりかえす時に、用いることもある。(意味の上では 3.1~3.3 に近いが、をで受けるものが同じ文の中にもないものをふくむ。)

○～授業中に勝手に教室から出ても先生は黙って子供のするまにしている～

○奥様結婚なさいますか～「しないわ」

○一番厭だと思ふことから先にするがいい。

1.2 動詞の連用形を重ねたもの、または動詞に並立助詞(たり、なり、か、とか)もしくは副助詞(など)を伴ったものを受けたする

○～帽子を右にいじり、左にいじりしながら～

○～揺鉢でよくすりつぶし、前の茹汁をかけかけして茶で濾し、～

○～記者が何か話しかけたり、質問したりすると～

1.3 動詞の連用形に係助詞(は、も等)を伴ったものを受けたする

～は を受けたものは、打消または逆接条件の形になる。(その他の場合、たとえば推重の形になることもあるべきであるが、ここには例がない。)

～さえ(でも)を受けたものは、仮定条件の形になる。

○胸でも悪くしはしないか、と～

○お歳より若く見えはするけれども、～

○声をかけさへすれば、すぐにも、～

○もし吐きでもしたらなお更です。

1.4 (こそあど)を受けたする

こう(そう、ああ、どう、このように、そのように、あのよう、かく、何と、いかに、そうこう)する。

行為をその場で指示する用法であるが、行

為の意味が薄くなっている例もある。こう(そう…)したは、こう(そう…)いう とか、この(その…)のような に似た意味を表わす。こう(そう、ああ)して は、接続詞的用法があるとともに、存在の状態、作用、行為の経過を指示するに用いられる。どう(いかに)して は、理由・原因・方法を質問反問する時、どう(何と)しても は、不可能の判断、必要の主張、必然的結果を述べる時に、副助詞的に用いられる。なお、予想に反する状態を強調する時に用いられる どうして がある。

○どうしてもこの点をゆずるといふわけにはゆかないのです。

○どうしても畳の間が欲しかったら、ここへ敷けばいい。

○そういう過渡期にはどうしても行過ぎや過ちが起る。

○～おやじの奴、どうして妻え握りやでなあ、～
なお、すると(しますと)は、接続詞的に用いられているが、そうまたはこの指示が略されているものと考えられる。

(4. とする参照)

してみれば も例があればこの類に入れる。

1.5 感じ、気持、音、声等を表わす体言の、助詞が(の)を伴ったものを受けたする

全体として一つの用言のように用いられるが、がの代りに、係助詞(は、も等)を伴った場合もある。

体言には、次のような例がある。

思い、感じ、気、気持、けわい；目まい、動悸、寒む気、耳鳴り、頭痛、息切れ、世帯やつれ、気乗り、気ぬけ；見劣り、染上り榮え、石餘やけ、型崩れ、お化粧崩れ、雨洩り、永保ち、かかり；音、足音、声、話声、呼び声、鳴声；臭、匂、香、草いきれ、人いきれ；味。

1.6 時間または値段を示す語を受けたする

時間が経過すること、値段がかかることを表わす。副助詞（ほど、ばかり、ぐらい）係助詞（も）を伴ったものを受けている場合もある。

- 暫くして眼を開けて見たら、～
- 一カ月すれば一貫目ふえる。
- 「おい、これ五十円したろう」

1.7 動詞に助動詞う(よう、ん) まい を伴ったものを格助詞とで受けたする。

(報告3 う、よう、まい参照)

意志を実行に移す態勢をとること、その努力をすることを表わす。意志を用いない自然の作用で、実現の寸前にある状態を表わす場合もある。

- 漁船から潜水しようとしている～氏。
- もし夫婦財産契約をとり結ぼうとするときは～
- 殺伐なまでの復興欲に、朝子は日頃の理性をさへも見失はうとした。
- かわいい花模様の洋服が出来上ろうとしています。

1.8 体言に格助詞から、より、またはそれらに準じて考えられる をもって を伴ったものを受けたする (報告3 p.34参照)

からするは体言の率いる意味を理由、根拠、原因、動機として、判断する意味を表わす。(7.2参照)

をもってするは、それを力として処置すること、それをある目的に当てることを表わす。

- それからしても戦争はいやですね。
- 昨今の就職難は国家の力をもってしてもどうにもならない。
- 才能ある男性に配するに、～機智に富める女性をもってすべし。

2.1 擬態語、または擬態語に準じて考えられる疊語、漢語を格助詞とで受けたする

(報告3 p.109参照)

格助詞とを伴わない場合も少なくないが、この報告書では、<はっきりと|する>に対

する<はっきりする>は、<勉強を|する>に対する<勉強する>と同様に、一単位(一つの複合動詞)と認められている。

とで受けている語の例

ちゃん、はっきり、ぼおっ；ほっそり、すらり、びん；さっぱり、さばさば、ふわっ、とろり、だらっ、どっしり；ちよっ、ひよっ、ふ；じっ、まんじり、ゆったり；にやり、むっ、つん、きょとん、しょんぼり、はきはき；等ひろびろ、ほそぼそ、さむざむ、ひえびえ、いきいき、等
漠然、混沌、索漠、蕭条；依然；閑々、冷然、呆然、憮然、女優然、颯爽、潑刺、嬉々；等

2.2 形容詞、形容動詞の連用形を受けたする助動詞ようだ、ふうだの連用形、また助詞ほどに、ばかりに を伴ったものを受けている例もある。(1.4及び報告3参照)

2.21 自動詞的に用いられた例。(使役の意味の加わった場合には、次項の例との間に混乱が見られるようである。)

- 川合先生には～お優しくしていただきました。
- 偉くもないのに偉そうにしたりするような～
- 子供を高慢ちきにさせることは禁物ですが～

ようにするの例は、その受ける動詞が自動詞であると他動詞であるとかかわらず、多くの場合は自動詞的なものと考えられる。～することを心がける、～の目的にかなう処置をする、～と同様の態勢をとる、などの意味を示す。

- 口をきかないようにしましょうと～
- ～糸で縛って擦れないようにして洗います。
- ～なだらかな線が出るようにします。
- ～お湯の中に石鹸を入れて、ブラッシュで掻くようにすると染にとけます。

2.22 他動詞的に用いられた例。(助詞を伴った客語があったり、助詞がを伴った主語があってされるとなったりする場合)

形容動詞の例としては、体言に助詞にを伴ったもの、または副詞と、区別の十分でない

ものがある。たとえば **を**主にする など。

(5.1 参照)

- 家庭を楽しくすることの上手な妻は～
- ～彼女の生活感情を豊富にし、新鮮にした。
- ～毛布で子供を息苦しそうにしておく人がありますが～
- ～ヒップをぐっとウエストの方へ上げ気味にして～

3. 体言を格助詞まで受けたする

3.1 作用、行為を表わす体言を助詞まで受けたする

助詞がを伴ったものを受けた **される, してある**を含む。その代りに係助詞(は, も等)であることもある。

体言が修飾を受けていない場合は、格助詞をを伴わずに直接にすると結合したものをを用いても通ずる場合である。後者は、この報告書では、一単位(一つの複合動詞)と認められている。(§3.32 五十音順別表参照)

まで受けている体言としては、次のような種類のものがある。

動作作用を表わすもの

- 漢語(挨拶, 彩色, 抑留生活, 等)
- 漢語以外の外来語(インタビュー, スケッチ, パーティ, 等)
- 動詞の連用形から出た名詞(恋, 話, 盗み, またたき, 日がけ, 脇縫, 湯のし, 食事ごしらえ, ごきげんとり, 使い分け, 等)
- その他(あんなこと, 三つのこと; 生き方, 惹かれ方; さし歯, 増目, 考え事, 買物, 仕上げアイロン; さようなら, バタ足; 旅, 芝居, 支度; 等)

職業・身分を表わすもの(相手, 仲人, 教師, 板前, 等)

状態を表わすもの(病気, けが, へま, へた, 等)
附(おしっこ, せき)

3.2 **せん, ふた, きふた, おおい, しもよけ, マスク, はらまき, しっぶ**等の体言を助詞まで受けたする

受けている体言としては、次のような種類

のものがある。

建造物または器物の部分(それで遮断したり局限したりする意味を表わす)

衣類, 装身具等(着用する意味を表わす)

その他(塩をする, 水盃をする, 鳥をする, 等)

なお, ブランコ, おてだま, カルタ等の遊び道具を使って遊ぶことを表わすものは、実例が得られていない。

3.3 「外見」「服装」ということを表わす体言, 身体または身体部分を表わす体言を助詞まで受けたする

それらの体言が修飾を受けているような外見, 服装, 身体または部分をもっていることを表わす。

受けている体言の例; 顔, 顔つき, 目, 目つき, 服装, ふり, 身ぶり, 態度, 髪, 肌, 等

4. 体言または文を格助詞とで受けたする

(報告3 p.99参照)

4.1 体言をとで受けた例——さらに、体言にを伴った名語を受けるのが常である。

4.11 ならせる意味。一つの状態から他の状態へ変える意味を表わす。

- ～水油で練って軟膏状としてつけます。
- まず人参をせん切りとし、前の茹汁でざっと茹でて～
- ～おだんごを作り白木綿で包んで心とします。

4.121 修飾語を受けた ことを受けて、意志をきめる意味を表わす。

- ～と思い、ここに掲載する……とした。

4.122 採用を決定したり、判定したりする意味を表わす。

- 昼食はお弁当向のお菜としました。
- 半分は貯金とし、一部を保険の方に振向ければ～
- ～と、(7)～(8)線との交点を(9)とします。
- ハ刺しは周囲出来上り線から1cm奥迄とする。
- つまり妊娠では～六ヶ月以後を後期とします。

4.123 数量を表わす語をとで受けて、数量を

定めたり、計算、換算の基準をきめたりする意味を表わす。

- 裾は五十センチ幅として、上下を結んで～
- ～普通の建て方で坪二万円として計算しましょう。
- 十日を一山として都合十四山を～あんで～

4.131 考える、思う等の意味を表わす。(は別としての言い方をここにふくめる。)

- ～世界の謎とされていた原子の核を結びつける力が～
- ～ことは私どもの深くよろこびとするとところがあります。
- 洋服の生地も舶来のもは別として、国産品は～
- それはともかくとして、今年の本には～

4.14 述べる、書く等の意味を表わす。

- 「秋の灯に」は「灯の下に」とする方が単純でよい。

(この例は不適切か。「名あては～とする」のようなものは実例がない。)

4.15 関係概念を含む体言をとで受けて、別にをで受けている客語の示すものに対して、何らかの关系的地位、資格、取扱いの名目を与えることを表わす。(としての形が多い。)

(5.13 および報告3 p.104参照)

とで受けている体言には、次のようなものがある。

主、主眼、主体、主材；中心、境、度、基点、スタート、はじめ、最終、生活の枠；足がかり、前提、目的、目安、理由、旨；資、頼み、素、下地、薬味、手水、柱；通例、モットー；職、渡世；後見人、妻、母；等

- 生後十二カ月を中心とするこの離乳期の消化不良症が多く～
- 人を目安とせず神を目安に、心の成人を念じつつ～
- 音楽好きで知られた公達だったが、今は、それを渡世としてのちにちがひなかった。

4.16 形容動詞の語幹と考えられるものを受けて「～を～とする」を「～が～である」と言いかえ得るような性質状態の意味を表わす。

とで受ける語は、次のようなものである。

必要、当たり前、普通。

- ～また母体のためにも完全な栄養を必要とするのは当然ですが～9303

4.17 こと または、専門、業の意味を表わす体言をとで受けて、別にをで受ける体言の示す行為を常にし、またその性質を持つことを表わす。(闘争をこととする、暴行などを常習とする、等の場合であるが、実例はない。)

4.2 文をとで受けた例。終止形を用いた普通の陳述を受けるもの。

4.21 考える、思う等の意味を表わす。(実例としては、受身の形だけある。ここに入るべきは：業界では～ではないかとして期待している；～に言わせれば～やむを得ないとする；～のおそれなしとしない；等の例である。)

- 特に白雨天がよいとされていますが～

4.22 仮定する意味を表わす。

(1.4 こそあどを受けたする一すると参照)

あとにつづく判断に対して、条件を仮定する用法で、したら、すれば、して、しても、の形が多い。

- たとえば僕が江戸っ子で女房も江戸っ子だとしますね～
- 公庫の規定内で建てるとしたら、どんな家が～
- 「とすると、何だろう？」

4.23 動詞の終止形をとで受けて、しようの形をとる。実行開始の意志を表わす。(支度にかかるとしよう等の場合であるが、実例はない。)

5. 体言または文を格助詞にて受けたする (報告3 p.141参照)

5.1 体言を格助詞にて受けたする

5.11 ならせる意味、一つの状態から他の状態へ変える意味を表わす。(内容、役目、位置、形状等を変化させる、ある出来上りの形にまで処置する等の意味) なお、ものにする、ためにするの例もここにふくめる。

- 秀吉がここを商業都市にしようと思立ったの

が～

(4.15参照)

○小言幸兵衛を女にしたらこんなだろうと思われ
る～

○だしは煮干を粉にして用いた方が～

○～主婦の働きを能率的なものにするためにも～

○～煮ないで味噌漬にすればおいしいですね。

○残った卵白は刻んで和え物にするなど～

○窓は～日本間なら二重窓にして内側に～

○表前身頃の裏側に、表を上にした心をのせ～

○角は一、二センチのカーブにします。

○焼豆腐は、庖丁をいれて三角形にします。

○～心をつにして、みんながたすけあっている。

5.121 修飾語を受けたことをにで受けて
仮に考える意味、意志をきめる意味を表わす。
(4.121こととする参照)

○数馬は、躊躇したが、結局、行くことにした。

○～そういうものを参考にしていただくことにし
て、今日は～

○～もう何も知らないことにして～暮して行こう
と～

5.122 選択して決定する意味を表わす。

○目黒にしようか、大森にしようか、それとも～
と、迷っているところなの。

○～情婦を殺した妻を殺人罪にするというのは～

○口紅の色は明るい系統の紅にします。

5.123 数量、程度を示す語をにで受けて、程
度を定める意味を表わす。

○～謙遜であることは、女の魅力を二倍にし三倍
にするほどの効果がある。

○御飯は米と同量の水加減にして、ふっくりと～

○～建坪はどれくらいにするか～

○袖ぐりは肩で二センチ、袖下で一センチにし
て、裾は五センチにします。

○袖は四模様ずつにして平均して～

5.124 計算、換算の基準をきめる意味を表わす。

○手当は日給にして百八十円、～

○これが一週間を節にしますと三千五百円にな
ります。

5.13 関係概念をふくむ体言をにで受けて、別
にをで受けている客語の示すものに対して、何
らかの関係的地位資格を与えることを表わす。

にで受けている体言には、次のようなもの
がある。

主材、主人公；境；あて、目標、標準、たより、
足場、渠；相手、かわり、犠牲、売物；資料、
参考；もと、足し前；問題、話題、たね；等

5.14 位置の関係を示す体言をにで受けて、別
にをで受けている客語を位置関係の基準にす
る意味を表わす。

○明日の故国への乗船を前にして～

○リュックを背にして新婚旅行に出た。

○心残して開城をあとにしたのであった。

○局部を中心にして唇が一面に腫れ～

5.15 気、耳、口その他の体言をにで受けて、
全体として、思う、聞く、言うその他の他動
詞的な意味を表わす。

にで受ける体言の例：気、口、目、耳、手、ふと
ころ

○～まだ疎開できないでいる家具類を気にしなが
ら～

5.16 作業の手順を示す体言をにで受けて、そ
の体言の示す状態、またはその手順のとられ
た状態になるように処置することを表わす。

にで受けている体言には、次のような例が
ある（少数をあげる）。

紙塩、磁気録音、抜き衣紋、返し針、ガータ
ー、防火建築、甘から」

一つかみ、一まとめ」

主人扱い、呼びつけ、おき去り、お預け、金縛
り、流し放し、造りつけ、なしくずし」

三つ折り、六枚はぎ、裏返し、みじん切り、四
つ割り」

袋縫、縞編、千鳥掛、比翼仕立、押し絞り、も
み洗い、糊づけ、浮彫、蝶結び」

から揚げ、油炒め、丸ゆで、照焼、炒め焼き、
旨煮、本漬、陰干し、湯ざまし」

5.17 仕事、商売等の意味を表わす体言をにで
受けて、別にをで受ける体言の示す行為を常
にすることを表わす。
(4.17参照)

○～朴直らしい人は、～梁山の町に裁縫を商売に

し、～

5.18 作用、行為または問題の主（主体）を示す語をにで受けて、条件を示す形をとり、主（主体）としての立場が後に陳述される判断の基準または条件であることを示す。こそあどを受けている場合には、にしては、にしてもの例だけがある。

- ～役者にして見れば、～足元がフラつく中での立廻りだ。
- 伊勢子にすれば予期した結果ではあつたらうが～
- それにしてお元気で結構ですね。
- 円を切下げれば物価が上り、切下げねば失業、どちらにしても浮ばれませぬね。
- 船舶にしても、鉄、石炭にしても、戦争に関係ある品物は～
- あの人にしても、もはや私と一しよにならない以上は、永久に魂はすくはれないのです。

5.2 文をにで受けたする

終止形を用いる普通の陳述を受けて、何らか条件を示す形をとり、その陳述を、後に述べられる判断に対する基準または条件とする。

- ～時には～うるさく言はれたにしたところで、～裏返しに出来るものではない。
- ～たとへ好意的に解釈を下すにしても、あんまりのんきすぎた。
- 三味線が弾けて踊るのと、～弾けないのでは、間を～合せるにしても～踊りを工夫するにしても、大そうな違いがあります。
- 歌を歌うにせよ楽器を弾くにせよ楽譜を正しく読むことが根本であることは～

6. 副詞的な語連結の中に用いられたする

もしか、とも、等の副詞的語句を受けたする(2.1の中に、ふと、ひょっと等の例が入れてある。)

- ～もしかすると、胸でも悪くはしないか、～
- 今夜はもしかしたら逢へるだらうと～
- ～、ともすれば白い眼で見ようとする外来者の～
- ～クラは、ややともすると、弟に、昔を忘れぬことを戒めた。

○～このような色は、ともすると～アクセントがなくなりますから～

7. しての形で、一つの助詞のように用いられたもの。 (報告3 p.79参照)

7.1 体言ををで受けたもの。――をして

使役の意味を含む陳述を修飾して、その体言の表わすものが使役の相手であることを示す。(実例がない。)

7.2 体言をからで受けたもの――からして

あとにつづく陳述に対して、主語を示す。その体言の表わすものが主語としてまず第一にあげられる価値のあることをいう気分がある。(1.8からする参照) (「第一、閻氏自身からして～その心境に変化をきたしているのではないかと思われる」のような場合であるが、ここに実例はない。)

7.3 形容詞、形容動詞の連用形を受けたもの及び体言をにで受けたもの――く/にして

主として時及び所に関する体言をにで受けて、位置を強調する例。(「君にしてこの言あるか」のような実例はない。)

- 三十四歳にして初めて勤めに出た私には～
- 家庭にして幸福たらんためには～
- お喋りの効験、いまにして顕著なわけで～

形容詞、形容動詞、副詞を受けて、情態を強調する例。

- 幼くして罪を犯した保護少女の～
- 不幸にして麻痺の起ってしまったときは～
- ～信者が往々にして悟り違いをする場合も生じてきます。
- 芸術家というものは、えてして主観が強くて～形容詞、形容動詞を受けて、条件を示す例。
- ～女は男手なくしては生きてゆけなかったのだから～
- ～入らずして温泉の街の湯気にむされたよう。

名詞、形容動詞を受けて、併列の意味を示す例。

- ～人間は薄倅にじて醜悪なものであると～
- 君との恋愛が最初にして最後だ。

7.4 体言または副詞をとで受けたもの——として (報告3 p.82,104参照)

7.41 受けている体言または副詞とともに、一つの副詞のように用いられたもの。

とで受けている語の例：主，原則，全体，大体，時；一度；頑，蔽，断乎，着々；等

○～言葉はいまでも主として日本語が用いられている。

○～で養生するのだから，原則として次のことを実行する。

7.42 あとに陳述される行為の主体を，その立場，資格について強調してとりあげるもの。

係助詞（は，も）を伴う場合が多い。

(5.18参照)

○～私としては，結婚なさいませと申上げることにはできません。

○～担任教官としても将来を囑望していたのであります。

○ますますおさかんで，友達として大いによこんでいる。

7.43 あるものが行為（存在，作用）をする時の，また受ける時の，資格，地位，名目を示すもの。

○私はこのまま女優として立とう。

○川南盛光の母親として，言ひ渡しますぞ。

○婦人雑誌の記者として働く彼女の収入で～

○ますさんは～篤行者として表彰をうけた。

○今日はお客様として～さんをお招きしました。

○彼等が目拔の場所として選ぶのが海水浴場である。

あるものが評価を受ける時の基準となる資格，地位，名目を示す例。

○湯川博士は～日本人として初めての賞を授与される。

○～手紙には誤字もあり，日本文として～十分でない所も～

○～全面講和は望ましいのだが，実際問題としてはむづかしい～

あとに述べられる行為，作用，状態の名目または性格を示す例。

○～現突として人肉の市は今なお存在している。

○～資金ができれば，第二段として六畳一間を建て増す。

○かねは順序として，どうしても，さう言はずにはみられなかった。

○～どうも僕の肌合いとして～が好きになれなかった。

○それでだめなら最後の手段としてヤニをなめる。

○貴女のみだしなみとして是非～お手入れして頂きたいと思います。

7.44 助詞のを伴って体言につづくもの

あとの体言の示す意味に対する行為，(作用)の主体の地位，資格，名目を示す例。

アクセサリーとしての意味，女としての立場，妻としての資格，女優としての自覚，母としての義務，父親としての無責任さ；芸術家としての信念，夫婦としての生活，漫画家としての門出，夫婦としての試練，豚カツ屋としての歴史私生子としての過去，等。

あとの体言の示す意味が作用をし，または作用を受ける時の地位，資格，名目を示す例。

妻としてのあなた，中央委員としてのミス・ローズ，青味としての野菜，智能教育の基礎としての性格形成，病気としてのつわり，等。

5.32 各用法の使用率

上に掲げた各用法における使用率は第6表の通りである。

この用法の分類は，かつて新聞語彙の調査の際に試みておいたものを利用したので，『主婦之友』の全体，『主婦之友』の実用記事，『婦人生活』の実用記事におけるとともに，新聞(朝日新聞東京本社版，昭和24年6月分の全数)における使用率をあわせ掲げることにする。

§ 5・3

第6表 <する>の各用法の使用率 (一は用例のないことを示す。)

用法番号	主婦之友		婦人生活	朝日新聞	用法番号	主婦之友		婦人生活	朝日新聞
	全記事	実用記事	実用記事	24年6月		全記事	実用記事	実用記事	24年6月
1. (雑)					4.17	—	—	—	0.2
1.1	1.5	1.9	0.9	0.3	4.2	1.7	1.2	0.7	6.1
1.2	4.9	5.3	7.0	1.1	5.(~にする)				
1.3	1.3	0.3	0.7	0.8	5.11	4.3	6.8	7.1	1.4
1.4	12.0	7.4	7.4	6.6	5.121	0.6	0.9	0.4	0.7
1.5	3.1	1.7	2.2	1.0	5.122	0.5	0.3	0.7	0.0
1.5	0.4	0.4	0.8	0.2	5.123	1.5	3.0	2.4	0.5
1.6	4.4	1.4	0.7	7.3	5.124	0.0	0.1	0.2	0.1
1.8	0.1	—	—	0.5	5.13	0.9	1.0	0.5	2.0
2(~く/にする)					5.14	0.5	0.3	0.4	0.4
2.1	5.0	3.0	3.2	1.0	5.15	0.7	0.3	0.3	0.3
2.21	5.2	8.2	9.3	1.8	5.16	5.7	11.3	9.7	0.6
2.22	5.5	6.4	14.0	8.0	5.17	0.0	—	—	—
3.(~をする)					5.18	1.2	0.2	—	2.0
3.1	21.6	21.5	20.6	11.4	5.2	0.4	0.4	—	0.6
3.2	0.5	1.1	1.7	0.1	6	0.4	—	0.3	0.0
3.3	1.4	0.4	0.7	0.7	7.(~として)				
4.(~とする)					7.1	—	—	—	0.2
4.11	0.7	1.5	0.4	0.1	7.2	—	—	—	0.1
4.121	0.0	—	—	1.1	7.3	0.9	0.3	0.1	0.6
4.122	0.3	0.8	1.1	2.2	7.41	0.6	0.3	0.5	2.3
4.123	0.7	1.7	0.3	1.2	7.42	0.9	0.9	0.2	5.2
4.13	1.2	1.0	0.1	2.2	7.43	6.5	6.4	3.4	18.9
4.14	0.1	0.1	—	0.2	7.44	1.1	0.7	0.4	2.0
4.15	1.2	1.7	1.0	6.2	計	100.0	100.0	100.0	100.0
4.16	0.1	—	0.4	1.2	標本度数	2807	1252	1180	2865

6 語構造に関する分析——婦人雑誌に使わ

れた漢語の複合形式について——

6・1 ま え が き

6・11 目 標

婦人雑誌の語彙を種々の角度から分析する際の課題の一つとして、語の構造に関する調査をとりあげた。この語構造の調査では、あらかじめ次の二つの目標を用意した。

(I) 複合している要素の表の作成

(II) 複合のしかたの類型を求める試み

この報告書では (I) の結果については省略するが、少し説明を加えておこう。われわれが婦人雑誌の語彙調査において採用した調査単位は、§ 2・21 で述べた α 単位と名づけるものである。この単位の認定にあたっては、複合語は一部の例外 (§ 2・21 参照) を除いては、原則として複合したままの形を一単位と認めるのであって、それぞれの構成要素ごとに分解して考えるような手段はとらなかった。たとえば<和服裁縫独習講座>という複合語が出てくれば、これだけの形が一つの見出しになるのであって、<和服裁縫>と<独習講座>もしくは、<和服><裁縫><独習><講座>のごとく切り離されることはない。したがって、たとえば<独習>という語が婦人雑誌ではどのくらい用いられているかを知ろうとして、われわれの作成した語彙表をさがしたとしても、そこで知りうるのは、単独に用いられた<独習>の場合についてだけであって、<〇〇独習講座> <〇〇独習書> <〇〇独習法>などのように、複合語を構成する要素となって用いられた場合がどのくらいあったかということは、すぐには知ることができない。これは、 α 単位を調査単位とする以上、止むを得ない一つの制約である。この制約を補う意味で、 α 単位における複合語を、それぞれの構成要素にいったん分解して、その要素ごとに、使われた延べ語数を数え直そうというのが、(I) の目標なのであった。

一口に複合語といっても、少ない要素から構成されるものもあれば、かなり多くの要素によって組み立てられるものもある。またそれぞれの要素と要素との間の結合のしかたについても、さまざまな関係があるにちがいない。このような予想のもとに、複合語における複合のしかたの類型を試験的に求めてみようとするのが (II) の目標なのであって、われわれが婦人雑誌でとりあげた α 単位の語について、それらがどんな型によって構成されているか、またどんな型がしばしば用いられるものであるか等を検討しようとするものである。

6・12 調査対象の限定

目標を十分に達成するためには、 α 単位として取り上げられた語のすべてにわたっての調査が必要であろうが、それは時間や労力が到底許さないので、対象を次のように限定した。

- 1) 漢 語
- 2) 重箱読みおよび湯桶読みの語

3) 1) や 2) を、その構成要素に含む語

すなわち、 α 単位の語のうちでその語の全体が漢語であるもの、あるいはその語の一部分に漢語を含んでいるものだけに限ったのであって、和語および外来語ならびに和語と外来語とから成る複合語などについてはすべて調査対象から除外することにした。ここに漢語というのは、字音語というのと同義に用いた。すなわち漢字の字音によって組み立てられる語をさすのであって、その語が元来の中国語にあったものか、それとも日本で製造されたものかということなどは問題としない。したがって現代の中国語音から成る語（中国語）は漢語としては扱わないし、その反対に元来は漢語でなくても、常に漢字の字音を用いて表記される〈歌舞伎〉〈天竺羅〉などの語は、調査の対象に含めるのである。

また、重箱読みの語、湯桶読みの語という名称は、いずれも通称にしたがったもので、字音語と本来の和語とが結合して、一体の語となったものをさす。

次に外来語というのは、厳密には漢語もこれに含まれるのであろうが、ここでは、漢語とは別に、主として西洋系の各国語から国語の中に入ってきたものをさす。

以上のようなきわめて常識的な限定のもとに作業を進めたので、その過程においては、判定に苦しむ語例も一二に止まらなかったが、その場合は辞書等の記載に従って処理することとした。

調査対象を以上のごとく漢語に限ったのは、ここでは主として調査対象をせばめるためであるが、その選択にあたって、国語問題の中に占める漢語の位置を重視したのであることはもちろんである。

6・13 語構成単位の認定

作業にあたってもっとも問題となるのは、複合語をその構成要素に分解する際に、いかなる単位を規準にするかという点である。すなわち、さきにあげた〈和服裁縫独習講座〉という語を例にとれば〈和服〉〈裁縫〉〈独習〉〈講座〉という四つの単位に分解するか、それとも、〈和〉〈服〉〈裁〉〈縫〉〈独〉〈習〉〈講〉〈座〉という八つの単位にしてしまうかという問題であるが、ここでは前者の分け方を採ることにした。つまり後者はあまりに語源にさかのぼるきらいがあり、前者のほうが単語というものに近いと考えたからである。ただし、たとえば〈独習法〉〈独習書〉などの場合は、〈独習〉〈法〉、〈独習〉〈書〉のように分解することにした。なぜならこれらの〈法〉〈書〉は、〈方法〉〈読書〉などのごとき語を構成する場合の〈法〉や〈書〉とは、語構造上の次元が異なると考えられるからである。すなわち、前者の場合、〈独習〉という一つの安定した構造の上にさらに結びついて別の単位を構成するのであるが、後者が結びつきべき相手の〈方〉〈読〉は、この場合どちらもそれだけでは用いられないことのないものであるという差異が見られるからである。このように考えてくれば、〈楽屋〉〈現場〉〈新型〉などの重箱読みの語や、〈口絵〉〈値段〉〈挙句〉などの湯桶読みの語も、漢語と和語、または和語と漢語というふうに分解せずにこのままの形を一つの単位として扱うほうが適切であろう。また〈子供服〉〈裾模様〉〈炊き込み御飯〉などのような和語と漢語との結びつきに対しては、それぞれ〈子供〉〈服〉、〈裾〉〈模様〉、〈炊き込み〉〈御飯〉のように分けて考えることにするのである。

すなわち、複合語を構成する単位として

- 1) 一字の漢語（漢字一字に対応する漢語のこと。以下これに準ずる。）
- 2) 二字の漢語
- 3) 三字の漢語
- 4) 四字以上の漢語
- 5) 重箱読みの語
- 6) 湯桶読みの語

の六類を考え、それらの相互の組み合わせの上に、さらにそれらの語と和語もしくはそれらの語と外来語との組み合わせを加えた様々の形式について検討することになるのである。

その検討の手順としては、標本にあらわれたすべての漢語および漢語を含む複合語を、まず、形式的な面を手がかりとして分類し、続いて、複合した部分と部分との意味的關係について調べたのであるが、種々の制約があって、はっきりした類型の発見までには到達することができなかった。したがって、不十分な形式のままではあるが、その間に試みた一二の分析の例を次項以下において略述する。

6・2 漢語および漢語を含む語の複合の形式

標本にあらわれたすべての漢語および漢語を含む複合語について、その複合の形式を調査するにあたっては、次の二類に属する語を、あらかじめ調査対象から除外した。

- 1° 人名、地名その他のいわゆる固有名詞とよばれるもの、およびそれを構成要素の一部に含む語。
- 2° 数量や順序を示すいわゆる数詞とよばれるもの、およびそれを構成要素の一部に含む語。

したがって、標本にあらわれたすべての語のうちから、和語のみの構成の語、外来語のみの構成の語、および和語と外来語とから成る複合語とを除き、さらに上記の固有名詞・数詞とを除けば、のこりが、複合形式の分析の対象となるべき漢語、もしくは漢語を含む複合語ということになる。

これだけの対象について調べた結果を以下に報告するのであるが、主として述べるのは一字の漢語と二字の漢語とについてである。これ以外のものは、複合語の単位としてさほど活発には用いられていないためである。なお、以下に掲げる表にはそれぞれ細かな数字があがっているが、それをもって直ちに婦人雑誌における、または国語における、漢語一般の語構造がこうであると類推することは危険である。この数字はどこまでも、限られた標本の中での、しかも α 単位という特殊な単位の語の構造を示しているだけで、それ以上の意味づけは何もできないことはもちろんである。

6・21 単独で用いられる形式

漢語および重箱読みの語、湯桶読みの語などについて、その複合形式を見る前に、それらの語が単独の形式としてはどの程度に用いられるのかを調べる必要がある。第1・1表はそれぞ

れの部類について、単独に用いられた場合の延べ語数と異なり語数とを掲げたものである。

なお、以下の各表では延べ語数の欄の下段にところどころイタリックで示した数字があるが、それは標本全体における延べ語数、すなわち 14 5930 (『主婦之友』全体)、5 6672 (同、実用記事)、5 2237 (『婦人生活』実用記事) のそれぞれに対する百分比であり、異なり語数の欄の下段にイタリックで示した数字は、同じく標本全体における異なり語数、すなわち、2 7275 (『主婦之友』全体)、1 2238 (同、実用記事)、9986 (『婦人生活』実用記事) のそれぞれに対する百分比を示したものである。(以下のすべての表においても同様である。)

語の種類	延べ語数			異なり語数			語例
	主婦之友		婦人生活	主婦之友		婦人生活	
	全体	実用		全体	実用		
	24544 (16.8)	9355 (16.8)	7575 (14.5)	5469 (19.9)	2630 (21.5)	1823 (18.5)	
1 一字の漢語	2707 (1.85)	1115 (1.97)	961 (1.84)	331 (1.21)	312 (2.55)	136 (1.38)	愛, 駅, 気, 後, 図, 他, 方, 僕 etc.
2 二字の漢語	20146 (13.7)	7632 (13.5)	5992 (11.5)	4694 (17.2)	2047 (16.7)	1490 (15.1)	意味, 映画, 学校, 家庭 etc.
3 三字の漢語	166	71	54	60	26	15	夾竹桃, 除虫菊, 馬鈴薯, 雰囲気, 不思議 etc.
4 四字以上の漢語	13	10	2	5	3	2	曼珠沙華, 公私親疎, 市区町村, 都道府県 etc.
5 重箱読みの語	683 (0.47)	347 (0.61)	282 (0.54)	155 (0.57)	101 (0.83)	76 (0.77)	餡玉, 胃袋, 職場, 王手 etc.
6 湯桶読みの語	829 (0.57)	380 (0.67)	284 (0.54)	224 (0.82)	141 (1.15)	104 (1.05)	口絵, 裾線, 挙句, 丸味, 薄地 etc.

この表を一覧すればわかるように、延べ語数、異なり語数ともに圧倒的に多く用いられているのは二字の漢語である。二字の漢語はまた複合語を構成する要素としてもきわめて広く用いられていることは、第 3・1 表や第 3・2 表にも見られるとおりである。このことは、漢語の中でもこの二字の結びつきという形式のものが、もっとも安定的な単位であることを物語っている。

なお、それぞれの単位について、二三注意すべき点をつけ加えておこう。

一字の漢語の単独に用いられるものとしては、名詞としての用法が普通なのであるが、この中には次のようなものも含まれている。すなわち<各政党><旧国家><諸先生>のように、他の語の前について連体詞のような機能をもつ<各><旧><現><故><諸><該><全><前><当><同><約>等の語である。これらの語はそれだけ単独に用いられることはほとんどないのであるが、α 単位としては連体詞として独立させる扱いをとったため、ここにあらわれたものである。(cf. § 2・21)

三字の漢語というのは、その内部が、一字もしくは二字のより小さい単位に分解できぬものをさすのであるが、便宜上次のような構成の語も含めてある。

- 1° <火木土><和洋華><仏法僧>のごとく一字ずつ並列したもの。
- 2° <下半身><重患者>のごとく、切れ目をどちらの間におくべきか疑わしいもの。
- 3° <乳幼児><動植物>または<暴風雨><養父母>のごとく、それぞれ二字の漢語からなる二つの語を合わせて一語にしたもの。

四字以上の漢語としては、表に語例として挙げたもの以外には一二を数えるのみである。以上述べた以外で、三字もしくは四字以上に漢語の並んだ語があっても、それはほとんど、一字もしくは二字の漢語の複合しあったものである。

重箱読み・湯桶読みの語として集めたものの中には、<駅前><晩飯>または<朝晩><豚肉>などのごとく、二つの部分にわけても、それぞれが名詞として独立させうるような語もまじっており、むしろ一単位とは考えず、和語と漢語との複合語として扱うべきかいなかで判定に迷った語例も少なかった。しかし二字の漢語の場合と見合わせて、一往これを一つの単位と認めることにしたのである。

また、一字の漢語に和語動詞の連用形が結びついてできた複合名詞、すなわち<地縫い><客引き><役割り>などの語(第2・1表の14の二段目を参照)の一群の中には、湯桶読みの語として一つの単位をなすと認められる語例も多いが、この場合個々の例について迷うよりもこの形式をもつものは一括したほうが便利だと思われたので、以上のものはすべて一字の漢語の複合形式として扱うことにした。したがって、<罐詰>や<気持>などの語を湯桶読みの語の単独形式として取扱いたければ、第2・1表の14の二段目にあげた数字をそのまま、湯桶読みの語の単独形式に加えればよいのである。

なお、以上の場合に準じて考えられるものとして、それぞれに接辞的要素を伴って用いられる形式がある。次の第1・2表に示したのがそれである。

語の種類とつける形式	延べ語数			異なり語数			語	例
	主婦之友		婦人生活	主婦之友		婦人生活		
	全体	実用		全体	実用			
	1340 (0.92)	363 (0.64)	336 (0.65)	407 (1.49)	140 (1.15)	99 (0.99)		
1 一字の漢語	457 (0.31)	139 (0.25)	119 (0.23)	69 (0.23)	29 (0.24)	25 (0.25)		
体言的接尾要素をつける	71	1	11	9	1	2	王様, 象さん, 坊や, 僕たち etc.	
動詞的接尾要素をつける	10	—	—	3	—	—	秘める, 力む etc.	
形容詞的接尾要素をつける	21	13	3	4	4	1	愛らしい, 香ばしい, 熱っぽい etc.	
副詞的接尾要素をつける	195	77	72	12	5	7	急に, 遂に, 特に, 決して etc.	
接頭的要素をつける	160	48	33	41	19	15	お宅, お茶, 御本, お客様, お嬢さん etc.	
2 二字の漢語	856 (0.6)	219 (0.38)	209 (0.4)	328 (1.20)	109 (0.89)	72 (0.73)		
体言的接尾要素をつける	175	16	17	118	12	14	自分たち, 車掌さん, 快活さ, 純情さ etc.	
動詞的接尾要素をつける	219	29	29	18	6	4	貴重がる, 迷信じみる, 馬鹿ける, 皮肉る, 牛耳る etc.	
形容詞的接尾要素をつける	19	12	6	9	3	4	忠告がましい, 麗々しい, 淑女らしい, 四角い etc.	
接頭的要素をつける	414	152	146	163	81	48	お化粧, お洗濯, 御家庭, 御主人 etc.	
接頭・接尾的要素をつける	29	10	11	20	7	2	御主人様, お弟子さん, お師匠さんがた etc.	

3 重箱読みの語	11	4	8	6	1	2	お座敷, お台所 etc.
4 湯桶読みの語	16	1	—	4	1	—	親御さん, 彼女たち, 何年ぶり etc.

6.22 一字の漢語の複合の形式

一字の漢語の複合形式を第 2.1 表に示す。この表は、一字の漢語が複合語の前の要素となっている場合、そのあとにいかなる語をつづけているかによって、その形式を分類したものである。

ただし、後につづけるべき相手の語は、いずれも前の要素たる一字の漢語を基準にして第一次的に結びついたものを取り出して見出しとした。したがって<要保護児童>という語に対しても、<要>という基準の語に第一次的に結びつくのは<保護>であるため「二字の漢語をつけるもの」という項にいったん分属させておいて、後にその内部で種々な複合形式を分析するという処置をとった。<感じはじめる>という形は「<する>をつけるもの」として分類するのである。

この処置は、以下の各種の語の複合形式を調べる際にもすべて同様に扱った。

なお、この表と見比べられるように、同じく一字の漢語が複合語の後もしくは中間の要素として用いられた場合を、第 2.2 表として掲げておく。

一字の漢語の複合の形式 (前の要素として)	延べ語数			異なり語数			語	例
	主婦之友		婦人生活	主婦之友		婦人生活		
	全体	実用		全体	実用			
複合の形式	1595 (1.06)	510 (0.9)	390 (0.75)	532 (1.95)	228 (1.86)	78 (1.79)		
1 複合して体言になるもの	896 (0.62)	349 (0.62)	266 (0.51)	387 (1.42)	175 (1.43)	140 (1.42)		
11 漢語をつける	426 (0.29)	123 (0.22)	119 (0.23)	240 (0.87)	91 (0.74)	82 (0.83)		
12 重箱読みの語をつける	423	123	118	238	91	81	食生活, 重労働, 新家庭, 大歓迎, 不可能 etc.	
	3	—	1	2	—	1	非衛生的, 総司令部, 小図書館	
13 湯桶読みの語をつける	1	—	—	1	—	—	名番組	
14 和語をつける	443 (0.3)	209 (0.37)	131 (0.25)	127 (0.47)	73 (0.6)	45 (0.46)		
15 外来語をつける	22	18	5	14	10	5	小花輪, 綿織物, 新家主, 新玉葱 etc.	
	409	188	118	106	10	37	地縫い, 客引き, 織切り, 念入り, 役割 etc.	
	12	3	8	7	3	3	気短か, 気軽, 地厚, 分厚 etc.	
2 複合して用言になるもの	26	17	16	19	11	13	正バイヤス, 性ホルモン, 急ピッチ, 難コース etc.	
16 漢語をつける	623 (0.43)	146 (0.26)	105 (0.20)	126 (0.46)	46 (0.38)	31 (0.32)		
	543 (0.37)	135 (0.24)	94 (0.18)	94 (0.33)	28 (0.30)	23 (0.23)	愛する, 感ずる, 対する, 通ずる etc.	
	69	8	10	26	5	7	頑張る, 気づく, 役立つ, 面喰う etc.	
17 和語名詞をつける	11	3	1	9	3	1	縁遠い, 気軽い, 分厚い, 欲深い etc.	

3 慣用語を構成するもの 76 15 19 19 7 7 気の毒, 茶の間, 序の口, 年がら年中 etc.

第2・2表
一字の漢語の複合の形式
(後の要素として)

複合形式	延べ語数			異なり語数			語	例
	主婦之友		婦人生活	主婦之友		婦人生活		
	全体	実用		全体	実用			
	2810 (1.93)	1313 (2.32)	972 (1.87)	1596 (5.85)	748 (6.1)	546 (5.5)		
1 二字の漢語につく	2422 (1.66)	1033 (1.82)	713 (1.36)	1388 (5.09)	614 (5.02)	415 (4.2)	慰籍料, 運転手, 司会者, 写真部 etc.	
2 三字の漢語につく	5	3	3	5	3	2	形而上学, 市町村税, 落花生油 etc.	
3 重箱読みの語につく	9	6	4	3	2	3	棧橋駅, 心布線, 美肌法	
4 湯桶読みの語につく	12	8	1	8	5	1	油絵料, 手数料, 挽肉餡 etc.	
5 和語につく	254	182	165	129	79	74	編物集, 洗物用, 型紙図, 子供服 etc.	
6 外来語につく	108	81	86	63	45	51	アパート風, ウェスト線, オリブ油, サルファ剤 etc.	

表を一覧すれば、大体の傾向はうかがえると思うので特別の説明は加えない。漢語どうしの複合関係の中では、二字の漢語を後につける複合形式が目立って多い。この形式をとるものをさらに細かく見ると、その前後の要素の意味的關係によって、いくつかの型に分けられる。もっとも多く使われている型は、前の要素が後の要素の性質・性格・状態等を限定する関係にあるもの、したがって前の要素たる一字の漢語を訓よみにすれば、そのまま国語の形容詞・形容動詞になるような類のものである。すなわち、<悪感情><好都合><新家庭><大好物><急角度><逆効果>等の語がその例であって、とくに<新><大>などは、きわめて多くのちがった種類の語についている。そのつぎに多く見られる型は<未発育><無責任><非公式><不可能>など、<未><無><非><不>の打消に関する語が頭部にくる形式である。以上の二つの型だけで、この、「一字+二字」という複合形式をとる語の過半数を占めている状況である。

また、この「一字+二字」という構成の語のあとに、さらに他の種々の語を複合させる場合がある。これは数の上ではきわめてわずかではあるが(『主婦之友』『婦人生活』合わせても三十数語しかあらわれない。), その複合形式は大体次のようになっている。

1° 一字の漢語をつける

- i) <軽犯罪法> <小工場主> <初感染時> など。
- ii) <被選挙権> <未回収金> <要保護者> など。

2° 二字の漢語をつける

- <消石灰乳剤> <新家庭日記> <長距離電話> <半昏睡状態> <要保護児童> など。

3° 三字の漢語をあとにつける

- <貸借借契約書>

4° 和語をあとにつける

<絵草紙屋> <市役所前> <駄菓子屋> <長距離手当> <美少女揃い> <老夫婦めぐり> <不自由する> <大出血する> <不甲斐ない> など。

一字の漢語の複合形式の中で、いま一つ目立つ形式は、その後にくする>をつけるもの、つまりサ行変格活用の動詞になるものである。これには、「感じる」「通じる」のように下一段活用をするものもそれぞれ「感ずる」「通ずる」に含めて数えてある。

6・23 二字の漢語の複合の形式

二字の漢語の複合形式を、一字の漢語の場合と同じ要領で、第3・1表および第3・2表に示す。第3・1表は、二字の漢語が複合語の前の要素としてあらわれた場合、第3・2表は複合語の後の要素として用いられた場合を示すものである。

第3・1表 二字の漢語の複合の形式 (前の要素として)	延べ語数			異なり語数			語	例
	主婦之友		婦人生活	主婦之友		婦人生活		
	全体	実用		全体	実用			
複合の形式	7050 (4.8)	2961 (5.2)	1914 (3.7)	3973 (14.6)	1713 (14.0)	1100 (11.2)		
1 複合して休言になるもの	4546 (3.11)	2051 (3.62)	1263 (2.43)	2802 (10.3)	1246 (10.2)	750 (7.6)		
11 漢語をつける	3745 (2.57)	1589 (2.81)	929 (1.78)	2278 (8.34)	978 (8.0)	569 (5.8)		
{ 一字の漢語をつける	2422 (1.66)	1033 (1.82)	713 (1.36)	1388 (5.09)	614 (5.03)	415 (4.2)	慰籍料, 運転手, 司会者, 写真部 etc.	
{ 二字の漢語をつける	1295 (0.88)	538 (0.95)	215 (0.41)	870 (3.19)	352 (2.88)	153 (1.55)	夫婦生活, 婦人雑誌, 防火建築, 必要寸法 etc.	
{ 三字の漢語をつける	15	10	—	12	7	—	依頼弁護士, 赤化教職員, 直屬看護婦 etc.	
{ 四字以上の漢語をつける	13	8	1	8	5	1	簡易不燃構造, 洋裁連続講座, 公共職業安定所 etc.	
12 重箱読みの語をつける	4	—	2	4	—	1	監獄部屋, 刑事部屋, 傾斜工合 etc.	
13 湯桶読みの語をつける	2	1	2	2	1	2	化粧下地, 木綿生地 etc.	
14 和語をつける	728 (0.5)	418 (0.74)	294 (0.56)	461 (1.69)	230 (1.88)	158 (1.6)		
{ 和語名詞をつける	395	206	171	247	112	96	映画物語, 温泉宿, 稽古場, 野菜屑 etc.	
{ 和語動詞(連用形の名詞法)をつける	326	212	122	210	118	61	外出着, 結婚届, 模様編, 廊下伝い etc.	
{ 形容詞(語幹)をつける	7	—	1	4	—	1	意地わる, 生産高, 物価高 etc.	
15 外来語をつける	67	43	36	57	37	20	簡易クリーニング, 携帯ランプ, 前後スカート etc.	
2 複合して用言になるもの	2504 (1.72)	910 (1.61)	651 (1.25)	1171 (4.29)	467 (3.82)	350 (3.6)		
{ <する, なさる, できる>の類をつける	2471 (1.69)	907 (1.6)	641 (1.23)	1144 (4.20)	464 (3.79)	345 (3.5)	安心する, 理解できる, 御覧なさる etc.	
{ それ以外の動詞をつける	15	2	4	14	2	3	幸福すぎる, 秩序立てる, 理屈つける etc.	
{ 形容詞をつける	18	1	6	3	1	5	印象強い, 面倒臭い, 用心深い etc.	

複合の形式	延べ語数			異なり語数			語	例
	主婦之友		婦人生活	主婦之友		婦人生活		
	全体	実用		全体	実用			
	1395 (9.6)	1089 (1.92)	594 (1.14)	1547 (5.65)	700 (5.7)	364 (3.7)		
1 一字の漢語につく	423	123	118	238	91	81	食生活, 重労働, 新家庭 大歓迎, 不可能 etc.	
2 二字の漢語につく	1295	538	215	870	352	153	夫婦生活, 婦人雑誌, 防火建築, 必要寸法 etc.	
3 三字の漢語につく	1	—	1	1	—	1	高中小学生, 歌舞伎役者	
4 重箱読みの語につく	5	2	1	5	2	1	台所器具, 帳場格子, 番組編成(委員) etc.	
5 湯桶読みの語につく	6	5	3	5	4	2	青味野菜, 口絵写真, 建具工事 etc.	
6 和語につく	618	391	249	392	231	120	兄夫婦, 後中央, 組合運動, 黒砂糖 etc.	
7 外来語につく	47	30	7	36	20	6	グリーズペイント化粧, メリヤス甲板, リズム教育 etc.	

二字の漢語の複合形式を見渡すと、一字の漢語の場合に比して、きわめて活発に種々の語と複合していることが知られよう。

複合体言を構成するものの中では一字の漢語を後に従える形式が目立って多く、ついで二字の漢語どうしが複合した形式もかなり多い。

なお、一字の漢語を従える形式のものがもとになって、さらに種々の語をつけて次のような複合形式をとるものがある。

1° 一字の漢語をつける

- i) <海水浴場> <人事課長> <動物学者> <保釈金額> <連絡船客>など。
- ii) <会社員風> <気管支炎> <化粧品店> <自転車業> <小児科医>など。

2° 二字の漢語をつける

- <歌謡曲大会> <子宮外妊娠> <自動車学校> <小学生時代> <天然色撮影>など。

3° その他さらに長く漢語をつける

- <自動車運転試験所> <自動車運転者試験>

4° 漢語以外のものをつける

- i) <師弟愛物語> <従業員組合> <戦後派娘>など。
- ii) <調度品調べ> <凶案集つき>など。
- iii) <歌謡曲ファン>
- iv) <生姜館かけ>

次に「二字+二字」の漢語のあとに、さらに他の語が複合する場合を示しておこう。これは、

1° 一字の漢語をつける

- i) <共産主義者> <教員養成会> <講和条約案> <論説記事欄>など。
- ii) <汽車汽船賃> <趣味娯楽費> <内剛外柔性> <清潔整頓性>など。

2° 二字の漢語をつける

<共産主義思想> <生姜砂糖醬油> <結婚準備期間> <少女歌劇年鑑> <人権擁護団体> <単独講和条約> <借家借地問題>など。

3° その他さらに長く漢語をつける

<公共企業体労働関係法> <人工放射線物質> <優生保護法指定医> <和服裁縫独習講座>など。

4° 和語をつける

<胡麻醬油焼> <生姜醬油附焼き> <女性職場巡り>
<家事相談係> <結婚記念日>など

6・24 その他の語の複合の形式

三字の漢語・重箱読みの語・湯桶読みの語が、それぞれ複合語の前の要素となるとき形式を、第4・1表、第4・2表、第4・3表に掲げる。

表に見るように、いずれもきわめて用例が少ないので、分析の対象にはならなかった。

第4・1表
三字の漢語の複合の形式

複合の形式	延べ語数			異なり語数			語	例
	主婦之友		婦人生活	主婦之友		婦人生活		
	全体	実用		全体	実用			
	20	16	7	15	11	6		
1 一字の漢語をつけるもの	5	3	3	5	3	2	形而上学, 市町村税, 落花生油 etc.	
2 二字の漢語をつけるもの	1	—	1	1	—	1	高中小学生, 歌舞伎役者	
3 湯桶読みの語をつけるもの	1	1	1	1	1	1	市町村役場, 落花生餅かけ	
4 和語名詞をつけるもの	5	4	1	4	3	1	天鉄羅鍋, 落花生酢 etc.	
5 和語動詞(連用形)をつけるもの	4	4	1	3	3	1	柚子香焼, 落花生和え etc.	
6 外来語をつけるもの	4	4	—	1	1	—	落花生バタ	

第4・2表
重箱読みの語の複合の形式

複合の形式	延べ語数			異なり語数			語	例
	主婦之友		婦人生活	主婦之友		婦人生活		
	全体	実用		全体	実用			
	41	22	8	26	13	7		
1 一字の漢語をつける	9	6	4	3	2	3	棧橋駅, 心布線, 美肌法	
2 二字の漢語をつける	5	2	1	5	2	1	台所器具, 帳場格子, 番組編成(委員) etc.	
3 和語名詞をつける	16	8	1	9	4	1	楽屋口, 台所口, 団子汁 etc.	
4 和語動詞(連用形)をつける	5	2	—	5	2	—	総裏附, 毎月ばらい, 台所廻り etc.	
5 外来語をつける	6	4	2	4	3	2	蛇腹コード, 半袖セーター, 半袖ワンピース etc.	

第 4・4 表
湯桶読みの語の
複合の形式

複合の形式	延べ語数			異なり語数			語	例
	主婦之友		婦人生活	主婦之友		婦人生活		
	全体	実用		全体	実用			
	55	36	16	46	30	14		
1 一字の漢語をつける	12	8	1	8	5	1	油絵科, 手数料, 挽肉餡 etc.	
2 二字の漢語をつける	6	5	3	5	4	2	青味野菜, 口絵写真, 建具工事 etc.	
3 重箱読みの語をつける	2	2	—	2	2	—	豚肉団子, (豚肉団子汁)	
4 湯桶読みの語をつける	2	2	—	2	2	—	マル公家質, (口絵色刷写真)	
5 和語名詞をつける	14	9	3	12	8	3	薄地物, 浮気者, 親分肌 etc.	
6 和語動詞(連用形)をつける	7	5	4	7	5	4	青味づけ, 石門構え, 挽肉入り etc.	
7 外来語をつける	4	4	2	3	3	2	挽肉ペースト, 縦地テープ, 下地クリーム etc.	
8 サ変動詞をつくる	8	1	1	7	1	1	合図する, 浮気する, 手配する, 泥棒する etc.	
9 動詞をつける	—	—	2	—	—	1	青味がかかる	

6・3 あとがき

以上は、まだきわめて不十分ではあるが、今回の語彙調査のためにわれわれの設定した α 単位の語というものが、どのような構造をもつものか、またその中ではとくにどのような構造の語が多く用いられているかという点に限っては、以上の結果からだけでも大体的見通しがつけられるものと思う。

ただ、つけ加えておくべきは、 α 単位という単位の語を、語構造の調査対象に取り上げたことに関する反省である。それは α 単位の認定の項に詳述してあるように(cf. § 2・21), この単位では、形式的にはひとつづきのものであっても、特別な条件のもとでは短かく切ることとするという項目がかなりあって、その適用をうけて短かく切られた例が実際には相当の範囲に及んでおり、またその原則の適用にあたって、かならずしも常に一貫した処置がとれたとは言えない状況であった。このような事情のために、複合語として取上げるべくして取上げられずに終わった例が、かなり多かったのではないと思われる。語構造の調査にあたって複合のしかたの類型を求めようとするためには、なるべく多くの条件をもった複合語の用例に接することが必要で、その限りにおいては、ともかくひとつづきの形式であられる語は、なるべくそのままの形でとらえて分析するという方法のほうがより適切ではあるまいかと反省させられるのである。

7 『婦人生活』の実用記事に使われた助詞・助動詞

7・1 助詞・助動詞の用法別度数表

次に掲げる第1表・第2表は、『婦人生活』の実用記事から採集した 9795 語の助詞および助動詞を、意義・用法によって分類し、これを五十音順に排列し、それぞれの使用度数と、代表的な用例とを一覧できるように作ったものである。(cf. § 2・21, 2・26 (Ⅱ), 2・45)。

各語の用法の分類は、おおむね、国立国語研究所報告3『現代語の助詞・助動詞』(以下『報告3』と略称)によった。各語のそれぞれの用法と『報告3』とを参照する便宜のため、表に「報告3」という欄を設けた。たとえば、<10 - ㉑><12 - (イ)>などというのは、それぞれ、『報告3』の 10 ページの ㉑, 12 ページの (イ) という項に当ることを示す。また、〔 〕でかこったのは、『報告3』で、接続形式・呼応形式・連語と呼んだものに当る。『報告3』でもやはり〔 〕でかこって、〔～かもしれない〕のようにしてあるが、表で〔3〕のように数字が入れているのは、『報告3』のそのページの〔 〕の中で、上から何番目に当るかを示したものである。たとえば<17-〔3〕>というのは、『報告3』の 17 ページにある〔 〕でかこったもののうち、上から三番目のに相当することを示したものである。

なお、おおむね、『報告3』によったとは言うものの、必ずしも全面的に一致してはいない。それは、『報告3』で細かく分けたのを合併したものと、『報告3』に漏れたのを新しく立てたものとである。合併したもののうち、おもなものは、注によって示した。また新しく立てたものは、表の「報告3」の欄にダッシュ(―)で示しておいた。なお、いわゆる形容動詞の活用語尾も、助動詞に加えて採集した。

使用度数は、「い」とか「か」とか「だ」とかのそれぞれの度数と、各用法別の度数とに分けて示した。いずれも、実際の数、すなわち絶対度数である。相対度数(使用率)に換算しておけば、他の記事について助詞・助動詞の度数調査をした場合の比較に便利ではあるが、それはそういう必要が起こったときにやることにして、今回は省略した。

また、たとえば、〔～と～と〕のようなものには、「と」が二つ含まれている。このような場合は、度数2と数えてある。だから、〔～と～と〕の度数 18 というのは、〔～と～と〕の形としては9という意味である。また、〔～か～か〕の度数が11と奇数になっているようなのは、たまたま、この形が二ページにわたったため、サンプルが半分でちょんぎられたものがあるというような事情によるのである。

用例は、原則として一つずつ、紙面の許す範囲で二つ以上あげたものもある。また、その語の意味を具体的につかむことができるように、なるべく長く取ることにした。

注の欄には、前記の「報告3」の欄の補足のほか、連語などの同種類として扱ったものの内訳、同じ活用形に属しながら語形を異にするものの内訳などを記した。

第1表 助詞用法別度数表

語	意	味	用	法	報告	度		用	例	注
						別	数			
1	い (終助詞)				10-①	1			陽子ちゃんの顔は、どっちが裏でどっちが表だいなんで	
2	か (副助詞)	質問・反問 (「たい・かい」の形) 不定・不確か (疑問の意の語につく) [なんとか] [どちらかといえば] [かもしれない]			11-①	14			どこからか細菌が入れば変化をおこすものと思わねばなりません。 何とかか治す方法はないでしょうか。 気管の壁はどちらかかといえは蒼白で～ これは少しむずかしいかも知れませんが	
					12-(4)	41			水切り台にあげておくか、乾燥器にかけるかして～ 眼尻のところにはほんの二粒か三粒、横に墨で線を入れて～ 果たしてあなたの信頼に価する夫たり得るかどうかという点です。	①
					14-⑥	20			ニキビのあとと凸凹は治るでしょうか。 一時は死んでしまおうかと取乱した私も～ 「お前は果報者だぞ……」というかと思うと、～	
5	が (格助詞)	主語 [気がつく・間が抜ける etc.] 対象語 [わが]			15-①	413			消化力が弱くなる：赤分味が浸みた時 ざらりとしていいるから気がつかないだけです。 話のあらすじがつかめるように聞く：鉛筆でかくことができる。 これはわが家自慢のもので～	② ③
					19-①	83			陽がいっぱいあたる場所がいちばん望ましいのですが、風通しもよくないと 鬱麻疹がよく出るのですが、何とかか治す方法はないでしょうか。 流産のしるしと似ていますが、出血はそれほどはげしくありません。 出来るだけ円満に、だがキッパリと手をお切りなさい。	④
8	かしら (終助詞)	事実と反対の事からの実現を願う気持 不審・疑問 (自分自身に問いかける)			27-①	1			横穴などのない洞穴にしておけば、いやな病気にならずにすむのだが 伯母さまがごらんになったら、～なんておっしゃるんじゃないかしら。	
					27-(4)	1				

(注) ① かどうか14, か否か2, ② 16-[1], 17-[1] [2] を含む。③ 気がつく1, 気が狂う1, 間が抜ける1, ④ 23-[1] を含む。

語	意	味	用	法	報告	度		用	例	注	
						数	別				
9	から (格助詞) 時間的出发点・基点 〔てから〕 〔それから〕 〔見るからに〕 〔朝から晩まで〕 空間的出发点・基点・方向・位置 〔しんから〕 籍由	28-① 〔2〕 29-〔1〕 — — 31-〔2〕 ③	174	12 妊娠の初期からたたくさん尿中に排泄されますから、 3 こちらへまいりますから、私も、むかしのお友達に何故も仕立てて差上げ 5 脂肪を洗い落します。それから、水を固く擽って鍋に入れ、 1 色彩と形態とを見ながら初夏の感じにまよめたもので 1 朝から晩まで借金取りに云いわけしているように、 76 チーズがすっかり溶けましたら火から下し：これを御飯の上からかけます。 ① 2 色黒をしんから白くした体験 4 ホルモン剤は～皮膚からも吸収されて効果があります。 8 三十九度から四十度くらいの熱：三週間から一ヶ月近くもおおりものがある人 17 タイストカートから描きます：妊娠中の経過からお産の様、～ 25 産丁で叩いてから裏ごしにかけます：スープが終ってから頂き始め 1 子供が自分からすすんで学習するようにというので 12 キウリやへちまから作ったものです。 1 近ごろはお友達から、「～」といわれますが、 4 その医師から妊娠届を書いてもらって	28-① 〔2〕 29-〔1〕 — — 31-〔2〕 ③ — 32-⑤ — 32-〔1〕 33-⑥ 35-⑦ ⑧ ⑨	68	53 私は肺病ではないから、痰は出ません 9 堅り上げることにになります。それは～涙が鼻に流れてくるからです。 3 たえずトリモチの如く水を出しています。だから粘膜というわけです。 ④ 3 薬で炊くのが最も美味しいといわれている位ですから、その心地で炊きます。 ⑤ 47 庭に二十坪くらいの菜園をつくり：五針仕縫って 9 少し色がつく位に炒めてから：手の入られる位のお湯の中に 2 絶食させる療法があるくらいですから水分さえ充分に与えておけば 4 袋の直径が～ミリの五分の一から十分の一、目で見ても白墨の粉ぐらいのもの 4 この頃になりましたらちよっと外へ出るくらいは出来ます。 3 お野菜は何を入れてもよいと申しますけれどやはり南瓜と馬鈴薯が一番～ ①	35-① 37-〔1〕 38-〔3〕 39-② 41-① 42-② 〔1〕 ③ ④ 45-③	60	10 から (接続助詞) 原因・理由 〔～は～からだ〕 〔だから・ですから〕 極端な場合を立論の根拠とする 11 くらい・ぐらい (副助詞) おおよその分量・程度 尊柄を例示し、動作・状態の程度を示す 〔くらいですから〕 比較の基準 尊柄を例示し、その程度を軽く扱う 12 けれども・けれど・けど (接続助詞) 既定の逆説条件	〔30-〔1〕〔2〕, 31-〔1〕〕を含ま。 ② だから 1, ですから 2, ③ ほどですから 1, くらいですから 2, ④ けれど 1, けれど 1, けど 1, ⑤

語	意	味	用	法	報告 3	度 数		用	例	注
						語別	用法別			
13 さ (終助詞)	軽くあっさりと言いはなす				53-①	1				
14 さえ (係助詞)	極端な、予想外の場合として、強調的に例示 それだけの条件が備われば結果が期待できる				54-① 55-②	4				①
15 し (接続助詞)	列挙して、強調の意を含ませる [～し～から (ので)]				56-① 57-[1]	5				②
16 しも (係助詞)	[必ずしも] (部分否定) [まだしも] (部分肯定)				60-③ ④	3				
17 ずつ (副助詞)	等量の反覆 等量の配当 (分割を含む)				60-① 61-②	34				
18 ぞ (終助詞)	念を押す形で主張				63-②	1				
19 だけ (副助詞)	限度を画する形で程度を示す [できるだけ] (接続助詞的) [だけに] (接続助詞的) 範囲を限定する				64-① [3] [6] 65-②	39				
20 たり・だり (並立助詞)	動作・状態の並列 (何)～たり～たり (何)～たり～				70-(4) (何) ②	39				
21 つつ (接続助詞)	一例としてあげる (〔たりする〕の形)					1				
22 て・て (接続助詞)	動作・作用の推移・連続 [～つある] [～つある] [～つある]				75-① 76-[1]	1034				

(注) ① [さえ～ば] の形。② から 2, ので 1.

語	意	味	用	法	報告 3	度		用	例	注
						語別	用法別			
原因・理由の意を含む 〔てならない〕					77-②		47	縮類は四つ縫にすると縫目がちりついで見にくい 不甲斐ない自分が嘆かれてなりません。		
方法・手段					78-(1)	③	223	治らない場合は帝王切開手術をして胎児を出してしまいます。		①
並列・添加・対比					79-[4]		34	背が二つ割になって、マヨネーズがかかっています；安くて栄養のあるあるイライ		
事象・状況・関係事物の提示					80-④		23	夫にとっですでに未知数のなくなっただ妻というものは		②
					81-⑥		19	ビールの香として何が一番好きですか。		
					82-[1]		1	せいぜい高くして五十円程		
					82-[2]		3	全収入の五割以上を口に運んでいては、とても暮しが楽にならぬのですから		③
					[3]		5	牛乳やお粥などは決して与えてはなりません。		④
					83-[1]		14	紐でしっかりとくくっておいていいかわからなくなりました		
							1	私は普しくどうしていいかわからなくなりました		
					83-[4]		1	不可能なことです。従って理論的には治らないわけですが		
					86-[3]		10	座布団に坐らないで待つ方がよろしいでしょうが		
動作・作用の様態(補助用言に連なる)					84-⑦		336	金具の最終が止まっている型と、取りはづして両側が離れてしまおう型とがあり		⑤
					84-[1]		1	～などと思ってる方もあつたら		
23 て(終助詞)							1			
依頼					87-③		1	おみ足をお楽になさって		
24 て(格助詞)						313				
空間的な場所・舞台					87-①		89	朝鮮で十幾年暮し：お店で売っている固型チーズ		
動作主体としての組織・団体					89-③		3	家でおやつを作ってあげるようにいたします。		
抽象的な場所・場面・事態					88-②		13	糊が乾いたところで周囲を点線のようにミシンで縫います。		
					89-[1]		3	～というところです。そこで、どなたにも判り易いように		①
時期						④	6	近頃ではベニシリンなどというよい薬が出来ましたが		
時限・限度・基準					90-⑥		18	一週間で三千五百円なら：麦糠一斗六十円で農家から譲ってもらって		
状態・態度・立場						⑥	8	私は母親のような気持で夫の恋愛をみつめていっているべきでしょうが。		
手段・方法・道具・材料						⑦	158	左手で皿を少しかたむけて：塩胡椒で味をつけます		
理由・根拠・原因・動機					91-③		14	血液病で血液の凝固する力が減っていたりすると		
					92-[1]		1	～といっても困難な話です。それで学校では聞き方や読み方や作文を		

(注) ①次して5,すべて2,あらためて,果たして,つとめて,はじめで,縫じて,前もって,取り立てて,各1. ②極限の数量を表わす型。③ては4,て1. ④でも10,て4:よい5,いい5,結構2,かまわな1,さしつかえない1. ⑤ている122,ておく49,ておる28,て下さい25,てしまう21,てくる17,てみる16,てゆく12,てある8,ていただく8,てもらう8,ていらっしやる6,てあげる3,てやる3,ていく2,てくれる2,てまいる2,てない1,てさしあげる1,てごらん1,て歩く1. ⑥ここで2,そこで1.

語	意	味	用	法	報告 3	度 数		用	例	注
						語別	用法別			
25	でも・でも (接続助詞) 仮定の逆説条件				93-① 95-[1] 95-[2] —— 95-② 96-[1] 97-③	21			9 私はどうなるっても子供だけは両親揃って育てたいのです。 2 何としてもこの貧乏を超越すように努力や工夫が必要でず。 1 何といても眞生が第一です。 1 卵胞ホルモンは～黄体ホルモンは～。 2 1 一時の軽率から処女を捨てても「貞潔」の大切なことを銘記する限り 1 ～と心にかけて下さい。と云っても日の丸のようにつけることはなさらないで 5 そうした菌を吸いこんでも、相当部分は痰に混って送り出されてしまうので	
26	でも (係助詞)				98-① ② —— 99-③ ④	21			5 思ってみるだけでも恐ろしいこととでございます 8 消化不良症の治療法はなかなか難しいもので、小児科の医者でも手こずるもの 2 奇妙に水気が鼻の中に入ってきて、いやでも応でも臍り上げることになります。 3 これは誰でも、ちょっととした心がけで出来ることなのです。 3 下に絵でも書きます。	
27	と (格助詞)				99-①(4) 101-[4] 100-[2] 101-② ③ 102-④(4) 104-[1] ③ 105-[4] 106-[1] ③ —— 107-[3,4]	236			11 そら豆は茹でて皮を剥いてうにと和えます。 1 早く話をまとめて、あなたは肉体的にもHさんと陶酔にお浸りなさい 3 玉葱をみじん切りにし鶏肉と共にバターで炒め 34 天然ホルモンと同じ効果：洗産のしるしと似ています 8 全目を二目一度して四十五目とする：不自然な台所は自然に不潔となりがちで 50 その名を肺胞といいます。：結構だと思います。 1 とげようといけようとしている性質ですから 18 原則としてスリーブが終ってから：ビールの肴として何が一番お好きですか 46 疵はスタミン剤という薬：ヒフを緊張させるとい方法 2 今年はこちらへお帰りになるのお便りがありません 2 これ程迄に心を傾けている女の人はどんな人か 1 「お前は果報者だぞ……」といつかと思つと～ 1 子供が自分からすすんで学習するよるよるというので～が工夫されています 8 何といても眞生が第一です：夫の友人達にそれとなく話を聞いてみますと	

(注) ① 何としても2, どちらかといえれば1, 何とにか1, 時としては1, それとなく1.

語	意	味	用	法	報告 3	度		例	注
						語別	用法別		
					[7]				
					108-(b)				①
					109-(a)				
					109-(b)				
					[1]				
28	と (接続助詞)					58			
	同時 [と 思うと] (接続助詞的)				111-(b)				
	動作や作用が相ついで行われる場合のつなぎ				112-②(4)				
	きっかけ				113-(a)				
	習慣, 反復される動作作用, 既定事実				114-(4)				
	順説の仮定条件				115-[2]				
	[と よい・と いけない]				115-[3]				
	[と もすると]								
	前おき				116-③				
	[と いうと] (提題)				117-[1]				
29	と (並立助詞)					113			
	並列・列挙 a) [~と ~と]				118-(a)				
	b) [~と ~]				(b)				
30	とか (並立助詞)					11			
	並列・列挙 [~とか ~]				119-(b)				
31	どころか (接続助詞)					1			
	[と ころでない]				121-[1]				
32	と ころ で (接続助詞)					1			
	逆説条件 (無益に終わるか 食い違うか)				122-○				
33	と も (接続助詞)					4			
	逆説の仮定条件				124-①				
34	な (終助詞)					1			
	軽い断定				127-(b)				
35	ながら (接続助詞)					21			
	二つの動作作用が平行する事態 (時に手段)				128-①				

(注) ① というのは2, ② というのも1. ③ とよい2, とよろしい1, ④ といかない1, ⑤ といけません1.

語	意	味	用	法	報告 3.	度		用	例	注
						話別	用法別			
36	など (副助詞)						54			
	一事物の例示				131-(イ)					
	二つ以上の事物の隠括				132-(ロ)					
	例示して、それを軽しめて扱う				133-②					
37	なり (並立助詞)						4			
	並列・列挙して選択 [～なり～なり]				134-(イ)					
38	なんて (格助詞)						1			
	動作・作用の内容を軽く例示的に示す				134-①					
39	に (格助詞)						1154			
	空間的な場所の定位, 事物存在の場所				135-①					
	抽象的な場所の定位				③					
	動作・作用の行われる時・場合・事態				137-④					
	[ここに]				138-[1]					
	[だけに]				[2]					
	[見るからに]				—					
	[において]				139-[4]					
	到達点, 行き着く場所, 方向				139-⑥(イ)					
	[手に入れる・口に出す]				—					
	なってゆく状態・結果				140-(ロ)					
	[ことなる]				[1]					
	[になる] (敬語)				141-[1]					
	[気になる etc.]				[3]					
	変化・帰着させる状態				(ハ)					
	[ことにする] (意向の決定)				[4]					
	[を～に]				[5]					
	[ばかにする]				—					
	[にしても]				142-[1]					
	[にしろ]				[2]					
	動作・作用の向けられる相手・事物				⑦					
	[に～せる]				143-[1]					
	21 「お返し物」などは贈りが早いものですから									
	25 副食費は味噌、醤油、砂糖などをふくんでいますが									
	8 今まで男の方に心をうばわれたことなど一度もなかった私でしたが									
	4 五本なり六本なりの哺乳瓶に入れます。									
	1 どっちが裏で、どっちが表だいなんでおっしゃるんじゃないかしら									
	259 甲狀腺骨の内側に声帯がある：卵巣に起る変化									
	25 生活に余裕がほしいということ									
	88 二三ヶ月ころに下腹が突然はげしく痛み：飲み：飲ませる度にその分だけ調乳し									
	1 ～と思いますが、ここに忘れてならない二つの～									
	4 私に母がなかっただけに私はどうなっても子供だけは両親揃って育てたい									
	1 見るからに初夏むきの感じにまとめたもので									
	1 一円たりないことも百円たりないことも、余裕のないことにおいてとは同じです									
	63 毎日野良に出てはたらいしておりますが									
	2 九円五十銭で手に入れればよいわけです									
	55 増し目をしながら十七廻になるまで編み									
	2 一キロのお米を五十瓦節約することになります									
	11 酢をお使いになるのがよいでしょう									
	3 臭みは気にならないほど去っています									
	134 牛肉をすき焼き位の切身にします									
	3 化粧水でさっとふいてから床につくこととしておりました									
	5 これき機会に久しぶりで皆様がお集りになって									
	1 二十円でも三十円でも馬鹿にせず									
	1 いずれにしても妊娠中は血液内に両方のホルモンがたくさんに流れこんで									
	1 何れにしろ、横に長いめにお描きになればよいわけです									
	92 何事も包みかくさずHさんに打ち明けて									
	1 乾いた布に吸い取らせ									

(注) ① 気になる2, どうにもならない1.

語	意	味	用	法	報告 3	度		用	例	注
						語別	用法別			
					144—[1]	11	11	メイキヤップとヘア・スタイルについてのお話		①
	[についてetc.]				—	1	1	ご飯むしでも間に合います		
	[間に合う]				144—⑧	8	8	回復するには相当の日数を要しますから：沖へ蟹を捕りにいったり		②
	動作・作用の目的				145—(ハ)	8	8	血液の循環をよくする為にマッサージをして		
	[ために]				⑨(イ)	16	16	医師の指導によって、流産の防止、子宮出血の治療などに使用される		③
	手段としてのよりどころ				139—⑤	5	5	一升の水に茶匙二、三杯		
	割合・割当の基礎				—	3	3	冷めたい水をコップに一杯のんでごらんみなさい		
	計量の基準となる道具				146—(ハ)	4	4	脳下垂体ホルモんに似た卵巣に作用するホルモン		
	比較の基準となる事物				[2]	1	1	試験の答案に外なりません		
	[にほかならない]				147—[1]	2	2	男性の身勝手な「初物マニア」に過ぎません		
	[にすぎない]				(ハ)	9	9	信頼に値する夫たり得るかどうか		
	評価の基準となる事物				(2)	2	2	夫にとつてでに未知数のなくなった妻というものは		
	[にとつて]				148—(ハ)	8	8	煙にむせ、目をしょぼつかせながら		
	影響・作用をうける由来・出所				[1]	5	5	風に吹かれたり冷たい水にふれると		
	[に~れる・られる]				(ハ)	3	3	一錢を笑うものは一錢に泣く		
	動機・きっかけ・原因				(2)	4	4	夏はむし輩のために消化器のはたらきが弱るので		
	[ために]				(ハ)	5	5	食費にいくくら、光熱費にいくらという風に		
	名目・資格				(ハ)	1	1	残念なこと扁跳腺などという代物が		
	[ことに]				—	136	136	天引貯金式にやっています：お会いせずにはいられぬ：小遣いとして与えずに		④
	動作・作用・状態の行われ方・あり方				148—⑩	3	3	挽肉と共にバターで炒め		
	[とともに]				149—[2]	166	166	少い胃液が更に薄められて		
	[とく・ことにetc.]				150—[1]	1	1	お乳七合に玉子三ヶ		
40	に (並立助詞)				151—(ハ)	2	2	これをノドボトケと名付けたのは面白いですね		
41	ね (終助詞)				152—②	1	1	ずい分水が出ますね		
	並列・列挙・枚举				153—③					
	(終助詞)					1313	1313			
42	の (格助詞)				155—①(イ)	262	262	あなたの手：お子様の学用品：腰のふくらみ：針の尖		
	軽い主張、念を押す気持				156—(ハ)	5	5	横山さんの記録処理		
	同意を求め、返答を促す				157—[1]	2	2	これもみな伯母さまのお蔭と言って感謝しております		
	前に後が所属 (ハ)所有主									
	(ハ)敬慕・発信・主催・主演者									
	[のおかけ]									

(注) ① について6、につれて2、につき1、にしたがって1、に対する1。② 動作性名詞6、終止形1、連用形1。③ 166—[1]を含む。④ 更に11、特に10、一緒に10、ことに8、同様に8、別々に7、別に6、非常に6、じょうずに5、平らかに4、充分に4、簡単に4、きれいに4、絶対に4、爽やかに3、静かに3、すてに2、交互に2、急に2、本当に2、ほんとに2、完全に2、丁寧に2、真直に2、細かに2、正確に2、細かに2、正確に2、細かに2、以上のはか度数1のもの8語。

語	意	味	用	法	報告 3	教		用	例	注
						度	用法別			
	(ハ)所属の団体				(ハ)	2				
	(ニ)数量関係・空間関係などの基点				1F8-(ハ)	79				
	(ニ)存在の場所・位置				1F9-(ハ)	41				
	(ハ)抽象的な場所				(ハ)	2				
	(ハ)選択の範囲, 全体と部分				160-(ハ)	13				
	[~分の~]				[1]	11				
	(ハ)存在の時刻・時期				(ハ)	24				
	前が後の属性 (ハ)性質・性格・状態				161-(②)(ハ)	243				
	[での]				161-[1]	4				
	[から (でetc.) の]				162-[1]	8				
	[女の子etc.]				—	4				
	(ハ)材料				162-(ハ)	4				
	(ハ)数量・順序				(ハ)	41				
	[ほんの]				—	26				
	(ハ)範囲・領域				164-(ハ)	3				
	(ハ)目的物・関与物				(ハ)	5				
	(ハ)同格の関係で修飾				165-(ハ)(3)	32				
	[との]				166-[2]	49				
	(ハ)関係代名詞的用法				—	2				
	(ハ)指示語につく用法				167-(ハ)	3				
	[こ(そ・あ・ど)の]				—	6				
	(ハ)形式名詞に接続				167-(ウ)	174				
	連体修飾節の(ハ)主語				(③)(ハ)	56				
	(ハ)対象語				168-(ハ)	3				
	動作性の体言に対して(ハ)主語				(④)(ハ)	23				
	[~の~体言]				—	1				
	(ハ)客語				169-(ハ)	30				
	[~の~体言]				170-[1]	33				
	[ようだ・ごとし]に接続				(⑤)	46				

(注) ① 163-(ハ)を含む。② での3, までの3, からの1, への1。③ 女の子1, 女の人1, 男の方1, 床の間1。④ その89, この79, あの4, どの2。

語	意	味	用	法	報告 3	数		用	例	注
						度	別			
43	の (準体助詞)					119				
	用言の連体形を体言と同資格にする									
	【というのは】 (接続詞)				171-①				切長の感じを出すのは効果的です：処女が貴いのは	
	【のだ・のである・のです】				—				複雑に分れているのです。というのは、酸素を体の中へ吸い込んで	
	【んだ】				172-(4)				冷蔵保存が一番よろしいのです	①
	【のか】				173-(b)				光夫君のような人のところへお嫁にいはば幸福だったんだ	
44	の (終助詞)				174-②	1			1 どんな程度の能力を考えているのか	
	質問・発問				174-②				1 何を使っていらっしゃるの	
45	のて (接続助詞)				174-〇	33			22 子供達が喜びますのでよく作ります	
	原因・理由・根拠・きっかけ				175-(1)				1 子供が自分からすすんで学習するようにというので、～工夫されています	
	【というので】				176-〇	9			2 その毛が、風もないのに、河原の枯れすすきのようにそよいでいます	
46	のに (接続助詞)				176-〇					
	逆説条件 (意外・不服の意をこめて)				18-①(4)	694			114 一銭を笑うものは一銭に泣く：節約というところは一般にキリツメルことの	② ③
47	は (係助詞)				181-(b)				図はチャップクの両側に裏がついた処です：主人は高等学校教員	
	題目の提示(4)一般的事物に関する判断				184-(1)				3 調乳を吸ってみて、温度を調べるお母さんがありますが、これは不潔で	
	(5) 特殊な具体的事物に関する判断				—				2 ～頂きたいと思えます。というのは～私は～希望します	
	【～が、これは】				—				2 総数二億とは悠ばったものです	
	【というのは】 (接続詞)				185-(3)				11 私が初恋を知ったのは十九の秋でした	①
	【とは】				[4]				3 簡単に流産をするようなことはありせんから	
	【～は～である】				187-②(4)				38 一つは前の方で、もう一つはほとんどノドに近いです	
	【ことではない】				188-(a)				6 出来ているソバカスは簡単にとれますが、出来ぬ素肌は治せません	
	判断を対照させる (4) ～は～、～は～				(b)				1 この汗を顔は運動をさげ、後期になったら～	
	(b) ～は～だが、～は～				(c)				14 初期には顔や運動をさげ、後期になったら～	
	(c) 対照語句が「は」以外の形のもの				189③(4)(b)				2 全収入の五割以上を口に運んでいては、とても暮しが楽にならぬのですから	
	事態の提示 (4) 否定を予想しての条件				[1]				3 牛乳やお粥などは決して与えてはなりません	
	【てはならない】				—				1 祖父様をおなぐさめしては、との父の意見でございませぬ	
	(4) 7) ては？				19)-(b)				53 所によつてはいとこ煮と言います：治らない場合は帝王切開をして	
	(b) 事態				(c)				59 外からは見えませんが：全く健康なヒアとは違つてしまつているので	
	(c) 格助詞につけて強意の響きをこめる									

(注) ① のです62, のだ1, のであります1. ② 186-(4)を含む。 ③ 186-(4)を含む。 ④ のは9, ことは2.

語	意	味	用	法	報告	3	度		用	例	注
							数	別			
							語別	用法別			
	(二) 副詞的修飾語につける				191—(一)			24		時には飲めもしない酒のみ	
	[今ではetc.]				—			6		最近では右手などにもはめるようになって来ました	①
	[それでは、では] (接続詞)				—			4		～美しさを發揮出来るものです。ではちょっと鏡の前に立って	②
	叙述語を提示し、否定の語を伴ない強く否定				192—④			2		物置きか台所かわかにならないような乱雑さになってはいませんか	
	[ではない]				[1]			7		空気は必ずしも清潔ではありません	
	譲歩				193—⑤			1		たとえ出血は止まっても	
	選択の意の接続詞の語尾				⑥			16		小麦粉又は片栗粉：ハンドバッグ、手袋、あるいは先方にお上げする品以外は	③
48	ば (接続助詞)							64			
	仮定の順説条件				194—①			17		こんなしるしを見たらば、一刻を争って医師を迎えることです	
	[さえ～ば]				195—②			3		私に子供さえなればば、～別れてもいいと思います	
	[ばよい]				196—②			6		四枚一緒に縫えばよろしいのですが	
	[なければならぬetc.]				[3]			12		大いに警戒しなければなりません	④
	[どちらかといえはetc.] (副詞的)				197—②			3		気管の腫はどちらかかといえは蒼白で	⑤
	前おき				②			2		一口に云えば、貧乏を遺越すことです	
	[とはいえ] (話題の提示)				198—①			3		一キロと云えば七合、その百分の五と云えば三・五勺	
	[たとえ] (副詞的)				199—①			3		ほんの少量ずつ、例えば茶匙に二三杯ずつを	
	[なぜなら] (接続詞)				[2]			2		左手の薬指と限られています。なぜならはこの指が一番心臓に近いから	⑥
	習慣・反復的事象・真理などの条件				200—④			12		水分が胃に入れば、少い胃液が更に游められて	
	列挙				201—⑤			1		その肉体は汚れてもいけないければ取り返しのつかない体でもありません	
49	ばかり (副助詞)							2			
	範圍を限る				202—②			2		彼女を待つものは冷たい「孤独」と「朗え」とばかりです	
50	へ (格助詞)							47			
	方向・方角・目標				203—①			14		模様編にかえて肩へ編上げます	
	相手・対象				204—②			2		船省中の洋裁生より東京の伯母へ	
	痛着点				③			31		早く東京へ帰りたいと思います	
51	ほど (副助詞)							18			
	おおよその分量・程度				205—①			11		弱火で二十分程煮て：佃は五円程でしよう	
	ある事からをあげ、動作や状態の程度を示す				②			4		～かどうかということとは、小児科医の良いかわるいかの目安にもなるほどです	
	程度を比較する基準〔それほど〕				—			2		軽く焼いておくともそれほど早く腐りません。	
	程度の高まるに比例して、の意				206—④			1		多いほどよい	

(注) ① 最近では2, 近頃では2, 現在では1, 今では1, ② では3, それでは1, ③ 193—[1]を含む; 又は12, あるいは4, ④ なければなりません4, なければいけません3, ねばなりません3, なければならぬ1, なければいけぬ1, ⑤ どちらかといえは2, できれば1, ⑥ なぜならは1, ⑦ なぜならは1, そうすれば1,

語	意	味	用	法	報告 3	度		用	例	注
						数	用法別			
52	まで (副助詞)					52				
	到達の終点 (イ) 場所・もの				206—①(イ)		25		右と向合せに肩まで編みましたら	①
	(ロ) 時期・期限				207—(ロ)		15		入学するまでの成長の工合	②
	[までに]				208—(1)		2		これほどまでに心を傾けている女の人はとどんな人か	
	(ハ) 程度・限度				208—(ハ)		5		母体が妊娠前の状態にまで回復するには	
	[までに]				207—(2)		1		東京へかえるまでに	
	[までもない]				[4]		1		凸凹のあるのはいりまでもありません	
	[あくまで]				[6]		1		あくまでも個性を生かし	
	極端な場合をあげて強調し、他を言外に暗示				②		2		ゴミ位ならまだしも、空気に混っているんなバイキン類まで入ってきます	
53	も (係助詞)					176				
	同類のもの				209—①(イ)		8		転用の工夫で、質も量も増すことができます	
	(ロ) 事情の似た判断をあわせ提示				(ロ)		14		出血することもなく、痕も残りませんが	
	[～、～も]				210—(1)		36		これはビールに限らず、濃いコーヒーとも非常によくマッチする	
	代表的提示 (一対の語で代表させる)				(ハ) a)		2		痛みも何も何もない何かわからない高熱	
	他を暗示する形で提示 (イ) 既知のものと同様				211—②(イ)		25		若い女性も自ら進んで職場に進出しておりましたので	
	(ロ) 含蓄的提示 (順当な・周知の話題)				213—(ロ)		21		お休みもそろそろのこり少なになり	
	[かもしれない]				214—(2)		1		これは少しむずかしいかも知れませんが	
	[ともいえる]				[4]		1		時には生命にかかわることがないとも云えません	③
	[てもよい・でもよい]				215—(1)		13		お野菜は何を入れてもよいと申しますけれど	
	全面的主張 (イ) 全面肯定				210—(b)		10		すこし注意すれば誰にもできることです	
	(ロ) 全面否定				211—(c)		8		ニンニクのあるの臭み、あの辛さ、誰も好みませんけれど	
	数量の多いことを表わす				—		5		何故も仕立てて：一日も二日も絶食させる療法	
	誇張 (自立したぬものや思いがけない事例で)				215—③		8		へかどうかうというこは、小児科医の良いかわるかの目争にもなるほどです	
	強い否定的主張				216—④		4		時には飲めもしない酒のみ	
	強				⑤		1		半日もたちますと	
	[までもない]				⑥		16		熱が一週間以上も続くことがあります：造物主は人間よりも賢明であります。	④
	[ともするとetc.]				217—(3)		1		凸凹のあるのはいりまでもありません	⑤
	[ともするとetc.]				[4]		2		ともすると、少し長すぎて聞か抜けて見えることでもあります	⑥
54	や (並立助詞)					61				
	並列・列挙 (イ) ～や～				223—(イ)		49		人間としての働きや女としての魅力が少いと	
	(ロ) ～や～など				224—(ロ)		12		スルファミン剤やペニシリンなどを用いれは	

(注) ① 207—(1)を含む。 ② 207—(3)を含む。 ③ てもよい9、でもよい4。 ④ 216—(1)を含む。 ⑤ ともすると1、取りも直さず1。

語	意	味	用	法	報告 3	度 数		用	例	注
						語別	用法別			
55	より (格助詞)					33				
	比較の標準・基準				230—①		15			① ひたひたより多い目に水を入れて：白米飯よりも七八時間位早く臭くなります
	比較・対照の引き合いに出したもの				231—②		3			② 女性の全人格よりもその性器に重点を置いた錯覚です
	位置・時間・程度などの境界				232—③		2			③ 麻線は原型線より前を一種出し後を一種入れます
	動作・作用の時間空間的出発点・基点				233—⑤		12			⑤ 尾ひれの付根より二種位上ったところに：洋裁生より東京の伯母へ
	〔もとより〕				[2]		1			⑥ もとより数字は標準で
56	(格助詞)					1068				
	他動性の動作・作用の目的・目標				234—①		1032			② 針をさして電気を通じる：入目を別針に休ませて：一枚を横にし
	〔を〜に〕				237—[2]		6			③ これを機会に久しぶりで皆様がお集りになつて
	〔を〜もって〕				[4]		1			④ 反対の性ホルモンをもつて治療しても効くことがあります
	〔を〜はじめ〕				—		1			⑤ 靴下をはじめ小物類は必ず整理引出しを利用して下さい
	〔気をつける etc.〕				238—[2]		6			⑥ 腿の部分特に気をつけて乾して下さい
	臨時に他動性を帯びた自動詞の目的・目標				239—②		2			⑦ 細胞を蝕蝕して：結婚を同感してお貰いなさい
	自動性の動作の (イ) 経路・舞台				③(イ)		12			⑧ 田舎道を走る振動の多いバス
	(ロ) 起 点				(ロ)		3			⑨ 純潔という徳性を離れて
	(ハ) 時間の幅・長さ				240—(ハ)		2			⑩ 週末の一日を楽しく海に過ごすために
	対象語				④		3			⑪ 妊娠かどうかを知らせたいとき

(注) ① 231—[1]を含む。 ② 235—[2], 236—[2] [3] [4], 237—[1]などを含む。 ③ 気をつけるを争う1, 手を切る1, 底をつく1.

第2表 助動詞用法別度数表

語	意	味	用法	報告 3	度数		用	例	活用		形	命	注
					語別	用法別			未	用			
1 う	意志 勸誘			242—① ② 243—③ 244—④	59	6 10 31 12		夫の氣持に添うよりに暮して行こうと思つたのです 余分の買物は絶対やめましょう 構造はわかかって頂けたらと思います あなたの家庭はどんなだったでしょう					
2	ことき 似ている			244—①	1	1		たえずトリモチの如く水を出しています		1			
3	させる 使役			245—①	3	1		区分して入れさせます		1	1		
4	せる 使役			248—①	34	22		紐を背で交又させ：飲ませる度に ちよっと失礼させて頂きます		22	1	10	
5	そうだ・そうです 様態			250—① 251—[1] ②	10	2		はちきれそうです：淋しそうですねです 石けんで落ちそうもない所は この指が一番心臓に近いからだそうですね		2	2	2	①
6	た・だ 過去・経験 完了・実現・実行 継続して存在する状態 確認・独意			252—① 253—② 254—③ ④ 255—[1]	282	26 15 47 78 2		私が初恋を知つたのは十九の秋でした 大根に火が通つた時砂糖と味噌を順次に加え 口にものを入れたままお話するのは もし～たら、あなたの家庭はどんなだったでしょう？ こうした手当をしてから		1	15 47 78 2	3	②
7	だ 断定・指定 [たが・だから] (接続詞) [では] (接続詞) [～では] (判断の前提) [じゃない]			255—① 257—[2] 92—[3] 257—[3] 258—[2]	214	81 14 90 11		女には押しが一番だ 水を出しています。だから粘膜というわけです ～発見なさることと思います。では早速それぞれの これでは衛生どころでなく ～なんておっしゃるんじゃないかしら		81	14	90 11	① ⑤

(注) ① 用＝そうで1, そうに1: 止＝そうです2, ② そうです3, ③ ちよっとした4, こうした2, そうした3, ④ 用＝で77, だっ4, ⑤ だか1, だから1.

語	意	味	用	法	報告 3	度		用	例	活		注			
						語別	用法別			未	用		止	体	假
8 たい	願望・希望				258—〇	14	14		早く東京へ帰りたいたいと思っています		5	9			
9 たる	指定 (文語的な言い方)				260—〇	1	1		果たしてあなたの信頼に価する夫たり得るかどうか	1					
10 です	敬意・丁寧の気持での断定 [ですから] (接統詞)				260—① 261—[2]	269	267		このままでは煙を切れない気持です ～というのが一般の常識です。ですから既婚の方は～	38	6	223			
11 ない	打消				262—① 264—[1] [なければならぬetc.]	100	85		重いものを持たない 小ハンラんにすぎないのですが なるべく清潔にしなければなりません	17	16	51	① ② ③		
12 なる	指定 (文語的な言い方)				265—〇	1	1		～であるか否かという試験の答案に外なりません	1					
13 め・ん	打消				266—① 267—[1] [ねばならぬetc.] [絶えずetc.] [ずに] 質問 [ませんか]	102	21		初恋の人を諦めきれぬ逆境の人妻 決して心配することはいりません ちいさなものでなくはならぬのです たえずトリモチの如く水を出しています 子供には小遣いとして与えずに家でおやつを作って じゅまをしてはいませんか	11	10		④ ⑤		
14 ふうだ	似た状態にある, ～という様子である				268—〇	5	5		どんな風に支出をすればよいか	5			⑥		
15 べき	当然・義務 (文語的な言い方) [なるべく] 可能 (文語的な言い方)				269—① —— ——	20	6		相談すべき点は相談なさい 下剤はなるべく使わず 信頼すべき夫を授けなく成るでしょう						
16 ます	聞き手に対する敬意・丁寧の意の表現				271—〇	722	722		パラバサしない程度に煎り上げます	85	57	570	6	4	⑦
17 よう	意志				273—①	2	2		水分をとってとけようとしてとけている性質			2			

(注) ① 用=なく14, なかつ3: 止ノウチ, ない11. ② いけない3, ならぬ1, につきない2. ③ なければなりません4, ~いけません3, ~ならぬ1. ④ ねばなりませぬ4, なくはならぬ1. ⑤ たえず2, とりもなおよす1. ⑥ ふうだ5. ⑦ 未=ませ67, ましよ18.

語	意	味	用	法	報告 3	度		用	例	活		形	命	注
						語別	用法別			未	用			
18	ようだ・ようです						152							
	似ている				275-①			17	細かい毛のようなものが生えています		11	6		①
	内容を指示する(等しい・一致・帰着)				276-②			117	袴幅五種にして図のように圖図します		104	13		②
	例示				277-③			11	ハトロン紙のような少し厚めの紙で		6	5		③
	不確かな、円曲な断定				④			7	内服なら合成剤の方が効くようです		1	3	3	④
19	らしい						2							
	推定、円曲な断定				279-①			2	全然知らないらしいのです			2		
20	られる						12							
	受身 (イ) 直接的受身				280-①(イ)			5	少い胃液が更に薄められて		4	1		
	(ロ) 間接的受身				281-(ロ)			2	食事をまかせられた女の子が		2			
	可能				282-②			5	頭にひびいてたえられないでしょう		3	2		
21	れる						52							
	受身 (イ) 直接的受身				284-①(イ)			43	鉄車が一番多く使われております		39	4		
	(ロ) 間接的受身				(ロ)			4	細菌やかびなどが反対に水分をとられてしまつて		1	3		
	自然にそうなる				286-③			1	不甲斐ない自分が責められてなりません		1			
	動作を敬う				287-④			4	随分苦労されていることと思ひます		3	1		

(注) ① 用=ように9, ようで2, ② 用=ように95, よう8, ようで1, ③ 用=ように6, ④ 用=ように1: 止=ようです3.

7.2 二三の特徴

第1表および第2表から知られるとおり、語によって、また、用法によって、使用度数は非常にまちまちである。それはもちろん、それぞれの助詞なり助動詞なりが、実際の表現において必要とされる度合を反映しているわけであるが、しかし、この表だけで、助詞・助動詞を一般的に論ずるわけにはいかない。というのは、これは、ある婦人雑誌の実用記事に現れた限りの助詞・助動詞の実情を表わしているにとどまるのであって、その意味で、非常に特殊な一つの場合にすぎないからである。

その特殊性は、他のいろいろな種類の記事について、同じような調査をし、それらと比較してみれば、はっきりつかむことができるであろうし、また、そういう比較の上に立たなければ、この表の特質、すなわち、婦人雑誌実用記事の助詞・助動詞の特殊性は正確には見きわめるわけにいかない^{注)}。だから、ここでは、こういう一つの場合について調査をした結果を発表するというにとどめておいて、ただ、きわめて著しい二三の特徴を指摘することとしよう。

わかりやすくするために、いま、語ごとの度数順に排列してみると、まず、助詞は次の第3表のとおりである。

第3表 助詞度数順表

語	度数	語	度数	語	度数	語	度数
の (格)	1313	くらい (副)	66	でも (係)	21	ばかり (副)	2
に (格)	1154	ば (接)	64	ながら (接)	21	い (終)	1
を (格)	1068	や (並)	61	か (終)	20	が (終)	1
て (で) (接)	1034	と (接)	58	ほど (副)	18	かしら (終)	1
は (係)	694	など (副)	54	か (副)	14	さ (終)	1
が (格)	413	まで (副)	52	とか (並)	11	ぞ (終)	1
で (格)	313	へ (格)	47	し (接)	5	つつ (接)	1
と (格)	236	か (並)	41	さえ (係)	4	て (終)	1
も (係)	176	だけ (副)	39	とも (接)	4	どころか (接)	1
から (格)	174	たり(だり)(並)	39	なり (並)	4	ところで (接)	1
の (準体)	119	ずつ (副)	34	けれども・けれど (接)	3	な (終)	1
と (並)	113	より (格)	33	しも (係)	3	なんて (格)	1
が (接)	83	ので (接)	23	ね (終)	3	に (並)	1
から (接)	68	ても(でも)(接)	21	のに (接)	2	の (終)	1

注 推計学的な標本抽出によって、助詞・助動詞の数を数えるという調査は、おそらくこれが最初のことである。(母集団における使用度数の推定値は、この場合、標本度数を 1183/46 倍して得られる。その精度は、§ 2.52 の式4と同じ考え方で算出される。)今後、同じ方法で、他の各種の資料について調査し、いろいろな比較研究を試みたいと念じている。

第一に目につくことは、<の に を が で と から>のような格助詞と、<て(接)は(係) も(係) と(並)>のような、多分に格助詞的な性質を帯びたものが、上位を占めている事実である。しかも、これらだけで、助詞全体の 86 %強にあたる。一体、格助詞というものは、語と語との関係というか、文節相互の関係を直接に決定する役わりを持っているものであって、これなくしては、文の表現ができないほど重要な役わりを持つものであるから、これの使用度数が多いのは、けだし当然のことと言える。特に、<の>について、いわゆる「てにをは」が多いことは興味ある事実であろう。この格助詞および格助詞的なものが多いことは、婦人雑誌実用記事だけでなく、おそらくあらゆる種類のものを通じて同じであろうと思われる。

次に注意すべきことは、終助詞が非常に少ないということである。<か>の 20、<ね>の 3のほかは、<い が か し ら さ ぞ て な の>、それぞれ1ずつである。度数8以下は抽出誤差が大きいとすると、「か」以外は、使用率の上で問題にならないわけである。これほどに終助詞が少ないことは、実用記事の特色であると言ってさしつかえないと思う。あるいは、実用記事というよりは、もう少し広く考えて、解説文の特徴と言うべきかもしれない。というのは、もともと、終助詞は、疑問・質問・感動・禁止・勧誘・強調・放任などのような、特殊な表現態度を表わすものであって、書き言葉よりは話し言葉に多く現れるものであり、特に書き言葉の中でも、淡々とした表現に終始する解説文では、あまり多く出てこないということは、常識的にも了解できることであろう。ただ、疑問や質問を表わす「か」だけは、例外と言えるのであるが、他のものは、事実、会話文のような箇所だけにだけ現れていないのであって、それは、第1表の用例を見ればよくわかると思う。

副助詞や係助詞、あるいは、接続助詞の度数は、記事の種類や、執筆者個人によってもいろいろに違ってくると思われるが、こういう問題は、比較すべきものがないので、ここでは残念ながら論ずることができない。のみならず、たとえば接続助詞のようなものは、助詞だけでなく、接続詞とか指示代名詞などの使用状況もあわせ考えないと厳密な分析はできないことでもあるので、前記のとおり、ここでは一切触れないこととする。

以上のほか、<くらい>が漢字で「位」と表記されている例が圧倒的なことが目についた。

次に、助動詞を度数順に並べると、第4表のとおりである。

第4表 助動詞度数順表

語	度数	語	度数	語	度数	語	度数	語	度数
ます	722	ぬ・ん	102	べき	20	させる	3	なる	1
た(だ)	282	ない	100	たい	14	よう	2		
です	269	う	59	られる	12	らしい	2		
だ	214	れる	52	そうだ そうです	10	ごとき	1		
ようだ ようです	152	せる	34	ふうだ	5	たる	1		

注 <て>の中で、いわゆる補助用言に連なる用法、たとえば、<ている である>の類が約三分の一を占めている。

§ 7・2

ここには、いかにも婦人雑誌の実用記事らしい特色が現れている。それは、<ます です>が圧倒的に多いことである。婦人を読者対象とした解説記事がいわゆる「です・ます調」でつづられることはきわめて自然のことであろう。<だ ようだ (です)>もこれに次いで多いけれども、その内訳を第2表によってみると、<だ>は総数214のうち、終止形はわずかに14であって、他は、連用形・連体形・仮定形のような、<です>に欠けている活用形と、<だが では>などのような連語である。しかも、終止形の<だ>にしても、<～だと>のような形とか、あるいは、会話文の中だけに出てくるのである。また、<ようだ>は終止形は全然現れず、大多数が「内容指示」の<ように>の形(約三分の二)、終止形としては、<ようです>が3例である。打消の<ぬ ん>102のうち、[ません]の形が63例を占めることも特徴的である。

これを要するに、助動詞としては、「です・ます調」という文体の特徴が非常によく現れていると言うことができるのである。

<た (だ)>と<くない>との多いことは、おそらく、他の種類の記事にも通じて言える助動詞一般の性質であろうと思われる。

8 この調査の反省

8.1 調査対象

われわれが調査対象として婦人雑誌の中から『主婦之友』と『婦人生活』との12か月分を選んだ経緯については、§1.1以下に述べた通りである。これが現代語の語彙調査であるならば、材料の範囲を広く考えて、話し言葉にも及ぶべきだというような批評も出るであろうが、それは現在の第二研究室に課せられた問題の範囲ではない。われわれは、書き言葉の世界で、書き言葉としての問題を明らかにしようとするのである。

また、書き言葉のうちで、もっと日常卑近に国民が文字を書いたり読んだりしている実態に注目すべきだという批評も出るであろう。その問題が、国民の読み書き能力に直接関連して、重要なものであることは、われわれも十分に認めなければならないが、基本的語彙を求めようとする立場からするならば、方法の上で、われわれが準備し得るよりもはるかに多くの労力を費さなければならない。われわれは、マス=メディアとして文化伝達の任務を負う、新聞雑誌その他の印刷物が、どのような言語を用い、どのように表記されるかを見きわめることも、よし、これらを読むことが全言語生活の中で時間的に小さいものであったにせよ、重要性において決して少なくないものであると信ずる。

しかし、具体的にわれわれが反省しなければならないのは、選ばれた二つの雑誌と、それを含む婦人雑誌というものと位置づけについてである。婦人雑誌という部門を立てることが、すべての視覚的なマス=メディアの中で、はたして適当な一部門を占め得るかを、その読者の性質、読まれる目的や態度や効果等から、深く考えなければならない。また婦人雑誌という部門が立てられるとして、二つの雑誌はよくその全体を反映するものといえるであろうか。初め『主婦之友』を調査対象に選んだのは、婦人雑誌で最も発行部数が多いという理由であって、ランダム抽出によるのではない。(従って調査対象は、婦人雑誌全般とはしていない点に注意せられたい。)ゆえにわれわれは、『主婦之友』調査の結論を直ちに婦人雑誌全般に推し及ぼそうとは考えていない。後にこの結果と対照するためにランダム抽出によって『婦人生活』をも採ったが、両方の語彙組織の全般的な比較は十分に厳密には行えなかった。それゆえ、われわれの資料で婦人雑誌全般の語彙を反映し得たかと言えば、なおそのような確言は出来ないことを認める。

次に、これらの雑誌について、本誌だけをとりあげて、別冊附録を全然除外したことが反省される。毎月の購読者の関心が、附録にも相当多く注がれていると認められる(cf. §2.12)以上、婦人雑誌という全体の形態からしては、重要な部分を落したことになるであろう。

別冊附録を調査対象に含めなかったのは、この調査に着手当時の技術上の制約からやむを得なかったし、附録の大部分の内容が本誌の実用記事と相おおうものだとしたからである。もちろん附録までを調査対象に含めて、本誌の実用記事に重みをつけた推定値を作った方が、なおよかつたであろうとは考える。(ただしこの場合は、その重みをどのくらいに定めるかの調査を、当然行わなければならない。)

8・2 調査単位

われわれがこの調査で採用した言語単位としての α 単位は、§2・21 に記す通りのものであった。これは、ある点では橋本博士の「文節」と相おおうものではあるが、橋本博士はそれをもっぱら音韻論的な性質で限定されているのに対して、われわれは、書かれた（印刷された）資料についてなるべく実際上の疑義がないように、その音韻論的限定から一往離れて、全く新たな規定を設けようと試みた。その出発においては、音韻結合の形に還元した時に「文節」の原定義に合致するような範囲で規定されたが、しかし意味上の関係を考えると、そのままでは不つりあいのひどく感ぜられる場合がしばしば現われる。そこで、なるべく多くの例から一通りの見通しをつけ、つりあいのとれるようにと調整して、原則を補ったのである。けれども、論理的には一貫させながらも、なお十分でない部分が残っている。たとえば、原則 21 のただし書きなどは、あまりにも論理的だとの批評を一方に受けるに違いない。

最初われわれの間でも、もう少し小さい、音韻連続としてより短小な、構造の上でより単純な単位を考えようとしなくてもなかったが、^注 そのような単位の動揺のない厳密な規定について意見を一致させるひまがなかったのと、大きい単位は、あとで一括して小さい単位に分割することが容易であり、かつそれが便利であると考えられたのとで、いわば「文節相当」とでもいうべきところから出発した α 単位で進むことになった。しかし、結局あとでは、 α 単位としての調整は行われたけれども、根本的に単位を切り替えるには及ばず、 α 単位のまま（もちろん助詞・助動詞ははずしてあるが）、この報告書に掲げられることになった。

注 たとえば、われわれが先に行った新聞用語の調査で採用された単位。『語彙調査——現代新聞用語の一例』4～9 ページ参照。この度では、〈所得税 積極的〉等における〈税 的〉等の取扱について、集計単位として疑義があった。

また更に小さい語源的単位（morpheme といわれるような）を求めようとする考えもあったが、造語機能や原義の分析のみを目標としない限り、日常の言語手段と見るにはあまり細かすぎるように感ぜられた。

なお、調査単位に関連して附記する。調査の準備的段階において、語の単位及び構成要素について、次のような概念を命名しておくことが提案された。（以下で「形式」というのは、「語」と読みかえられてもさしつかえない。また、ここでは、いわゆる助詞・助動詞を除外する。なお、これらの用語は、この報告書には用いられていない。）

完全形式：個々の文節に助詞・助動詞をつけまたはつけずに用いられるもの。（この報告書の語彙表に掲げる見出し形は、 α 単位を文節とみなすとき、この完全形式にあたる。）

部分形式：完全形式の部分として用いられるもの。

語源単位：語構造上の単位として、完全形式および部分形式の構造上最小のものについていう（この完全形式は、3語源単位からなる）のように）。

複合形式：部分形式の複合したもの。部分形式に分解しうる部分形式または完全形式。

前部まえ分：複合形式における前部の部分形式。

後部あと分：複合形式における後部の部分形式。

中部なか分：三箇以上の部分形式の併列的に結合された場合の複合形式における中間の部分形式（たとえば、〈市町村〉の〈町〉）。

安定単位：語構造上および語数勘定上の単位として、完全形式に最も普通に現われる構造についていう。（次ページに続く。）

それゆえ、われわれとしても、語彙調査における単位として、 α 単位に十分な満足をしているわけではない。その原因は、主として作業計画における時間的見通し、すなわち運営の不手際にある。単位の認定は、もちろん短時日に準備され、たやすく意見の一致を見るべきものとも思わないが、作業の当初に、よりよき原則を十分に確立していなければならないというのは、最も根本的な反省である。

しかし、上に言及した原則 21 に感ぜられるような不つりあいの例は、実は全体からすれば、種類からいっても使用度数からいっても少数であって、ことにこの報告書に掲げる語彙表 (§ 3 の、また § 5・1 の)の中に、そのような複雑な語形をもつものは、見られる通りまれである。すなわち大部分のものは、意味構造の上で、また音韻連続の上で、ほぼ一定の傾向を示している。もしわれわれが、原則 1 のみに止まったならば、§ 6 に見るような語構造の問題も、一般的な見通しの上で一層はっきりということが出来たかも知れないが、それに修正を加えた α 単位という範囲においても、修正し得たこと自体が、大体の方向を知らせているともいえよう。

8・3 層別法・抽出法

調査対象の層別を含めて標本抽出という作業は、このたびの調査で最も統計的技術を要したところである。どんな仕方でも標本を抜くかは、それ以後の作業の設計図を引くことにほかならない。ところでこの方面に関するわれわれの知識・技術は、調査を企画した当時、高いものだとは言えなかった。また調査にかかったころと後とは、そこに生長がある。現在からこれを省みれば、足りない所、一貫性を欠く所もかなり目につく。以下に述べるそうした不備は、今後の調査では除き去られるべきものである。

まず層別法だが、一往ここで語彙調査における層別の意味を考えよう。普通の調査で層別をするのは、調査項目に関係の深い事柄を利用して似たものどうしを組にまとめ、それによって結果(得たいところの推定値)の精度を高めるためである。さて語彙調査では、層別のこの元来の目

安定形式：安定単位の完全形式及びそれに対応する部分形式。

完全形式の構造としては、次のようなものが図式的に予想される。

a 1 語源単位

b $\begin{cases} a+a \\ a+a+a \text{ (併列)} \end{cases}$

c $\begin{cases} b+a \\ a+b \end{cases}$

d $\begin{cases} c+a \\ a+c \end{cases}$

e ……

s $b(c\cdots)+b(a\cdots)$

t $\begin{cases} s+b(c\cdots) \\ b(c\cdots)+s \end{cases}$

u $\begin{cases} s(t)+a \\ a+s(t) \end{cases}$

v ……

このうち、どの構造が最も普通のものであるか、考え様によって範囲が異なってくる可能性がある。dはたとえば<化粧品店>の例で、aの結合だけで表わせば、 $\{(a+a)+a\}+a$ になる。uはたとえば<型紙裁断引受所>の例で、 $\{[(a+a)+(a+a)]+(a+a)\}+a$ になる。結局完全形式を更に分割しようとする時、問題は、図式の+で表わされる結合の強さまたゆるさを、意味的關係と音韻の特徴とのいずれを重視して測るかにかかっているわけである。

ただし、なお語源単位をすべて一様のaとして軽重なしに取扱うことには、考える余地が十分にある。

的は従とならざるを得ない。なぜならば、甲という語の使用率推定量に適した層別が、必ずしも乙という語の場合に役立たない——そして使用率の推定を要する語の数が同時に何千語何万語とあるからである。では何ゆえ層別をするのか。答はこうである。一口に婦人雑誌語彙と言っても、雑誌自体がかなり性格の異なる様々の記事——実用記事・小説・特別読物・娯楽読物などから成っている。だからある語はある種の記事に多く使われるという事も予想される。とすれば調査結果には、どのたくいの記事もそれぞれの重み (weight) に応じて反映することが望まれる。この要件は、ランダム抽出を反覆すれば平均として満たされる。しかしわれわれは、この一回の調査で上の要件を満たしたい。その望ましい状態に計画的に近づく方法が、層別法なのである。また、単に推定値の精度を高めるだけの層別ならば、層についての集計結果はさほど意味を持たない。しかし語彙調査では層を適当に設ければ、ある語の使用率が層の違いにつれて——たとえば記事別によってどう動くかが、それ自体大いに調査の課題となるのである。

このような見地から、われわれは記事別をおもな目印とする層別を行った。かつ、抽出単位と調査単位とを違うものに選んだから、標本に含まれる調査単位の数を前もって予測し得るように、各ページの段組をも考えに入れて第二次層を作った。なお層別の規準は、何も記事別に限ったものではなく、他にも季節などが考えられよう。しかし得られるであろう結果になるべく豊かな productivity を与えようとすれば、今の場合やはり記事別を採るのが適当であろう (理由は上述の通り)。

さてこうした立場から実際に施した層別が、果して計画通りに行われ、また効果をあげたろうか。層別であるからには、層内ではなるべく等質に、層と層との間は出来るだけ異質になった方がよい。ところが現実の対象は、常に中間的性格の記事を含んでいる。この分類が問題である。一例を示せば、

クリーニングとブレスの仕方 (『主婦之友』二月号)

上手な虫干しとしまい方 (同じく九月号)

という二つの記事について、『主婦之友』の十二月号に載った「実用記事と附録分類総目次」では、前者を「家事・経済」の項に入れ、後者を「洋裁・編物・手芸」の項に収めている。内容は、われわれの見るところ相似た性格のものである。従ってわれわれは、この両記事を同じ層に加えた。層別の目印が数量で表わせる場合には、たとい対象が連続的なものでも、特定の値を境に指定することで分類が決まる。しかしわれわれの場合はそう行かないので、よし記事の部類分け自体は妥当だったとしても、個々を分類するとき識別を誤らないとは限らない。事実、例があったが、われわれは「衣生活」(21層, 91層)という層を立てた。これに属する記事の大部分が裁縫記事だったから、調査台帳作成の際、洗濯を扱った記事に出会うと「その他の実用記事」(20層, 90層)に分類し勝ちだった。われわれは、一往仕上った調査台帳を何人かの目によって反覆検討して、この種のミスを出来る限り減らすことに努めたが、二つ以上の分類目に関係する中間的な性格の記事については意見の対立する場合があり、その時には再び層の定義そのものが批判されずにはいなかった。これは質的なものを層別の規準に立てる以上、宿命的な論点である。今後とも語彙調査では繰り返し問題となるであろう。論点がここに移ると、われわれが現に試みた層別

が果して妥当か否かの反省が必要になる。その点で具体的には次の二つの事柄について述べなければならない。第一は「家計・経済」層である。われわれは内職紹介の記事をここに属せしめた。ところが『主婦之友』四月号の内職特集には、内職技能の指導として編物の作り方なども載っており、これも「家計・経済」層に入れられた。その結果 § 4・22 で触れた通り、ある類の語については、衣生活記事とこの記事とで使用率が高いという結果になって出て来た。われわれの記事別を中心に対象を層に分ったのは、一つには、ある語がどの層かに集中して現われるか、それとも記事別にかかわらずどの層にも現われるかを見たいためであった。とすれば、こうした結果になったことは、余り望ましくない。(もっとも今日内職をするのに、編物の知識が物を言うとの事実があって、その現実の反映だと見られるならば、かえって意味のあることだが。) これにかんがみて『婦人生活』を層別した時には、頭から特集を全体として一つの層に分類することを避け、個々の段についてそれぞれの所属を考えた。たとえば新婚特集でも、人物の選び方とか愛情の技巧とかは特別読物に、家計の切りまわし方は家計記事にという風に分類した。単に推定値の精度を高めるための層別なら、分類に適切でない場合があっても、それは推定量の分散を増すだけの話である。これに引き替えわれわれの場合には深刻な層別が行われないと、結果をあいまいなものにするおそれがある。重ねて反省すべき事柄だと思ふ。第二に、われわれがまず『主婦之友』の調査を志し、後に『婦人生活』との比較を計画に織り込んだため、層別法が前者につき過ぎ、後者の分類にはやや困る場合があった。これはむしろ層別法以前の問題だが、企画の際にもっと色々の条件を考え、比較をするなら最初からそのように層の分け方を工夫すべきであった。

さて層別法の反省の最後に、われわれの分け方が有効だったか否かの問題が残る。これは、実際に層別して得た調査結果がどれほど現実に対して *productivity* を持ち得たかによって、判定しなければならない。従って今はこの問題に及ぶことを差し控える。

次に抽出法について省みよう。他の場所で述べた通り、われわれの中には抽出理論の専門家がなかったので、様々な点で手際の悪い所があったろう。そのうちで最も反省すべきは、既に § 2・52 の III で述べて置いたが、始め第 i 層の標本の大きさ(調査単位数) n_i をその層の母集団調査単位数 N_i に比例させるように計画したのに、集計に当っては、第 i 層の標本の抽出単位数(ページ数) m_i が母集団での抽出単位数 M_i に比例するものと見なした点である。 N_i と M_i との間には完全な相関がない(すなわち母相関係数 $\rho \neq 1$) から、このため実用記事なり全記事なりについての使用率の推定量はわずかながら片寄りを持たざるを得なくなった。(もともと比推定による片寄りがあるが、その上にまたこの片寄りが加わった。)もし $n_i \propto N_i$ になっていれば、結果を色々分析する際にきわめて便利である。しかしそれが可能なためには、初めに対象全体を調査単位に分割して通し番号を打つか、または集計に当って層ごとに異なる重みをつけるかしくはならない。いずれも大変な労力である。われわれは、前者の方法は断念したけれども、後者の方法を採ることを予定した。ところが実際に集計の段階に来てみると、後者の方法も第二研究室の計算能力では荷が勝ち過ぎるのであった。こうして最初考えていた集計法を改めるほかなくなったのだが、これは何としても不手際だったと言わなければならない。始めにもっと

先々の作業まで見通して設計すべきだったと思う。(正直の所、当時としては抽出理論に暗くその経験も乏しかったので、やむを得ない点もあったのだが。)

以上は次の調査においては注意して避け得べき不備であるが、これらを避け得たとしても、なお問題がない訳ではない。それは、語彙調査のための抽出法(更にこれと同様の漢字調査の抽出法)が、従前の作附面積調査とか世論調査とかの抽出方式をそのまま流用するだけでよいか、すなわち語彙調査にもっと適した抽出法がないものかという問題である。この解決には統計理論の専門家の助力が是非とも望ましい。そしてそのような理論の展開のために、われわれが今度の調査を通して得た体験から一二の事柄を言い添えて置く。

第一に抽出単位の選び方である。これは直ちに使用率推定法に連なる問題であるが、調査単位をそのまま抽出単位にしない限り、(そうする事は、前もって対象を調査単位に分って通し番号を打つか、またはページごとなどの調査単位数を知って確率比例抽出法を用いるかのどちらかになり、実際上は cost の点で望めないから、)何らか調査単位の群を考えてこれを抽出単位にしないでなければならない。今度の場合、それはページだった。ここに二つの問題が残る。第一に、ページがそのような抽出単位として最適かどうか。雑誌調査では恐らく最適かと思うが、なお考えるべきである。また雑誌調査にしても、婦人雑誌の附録まで対象に含めると、たとえば型紙などについては、ページという単位はもう歯が立たない。新聞を対象にする場合もそうである。そこで、今後あるいは一種の area sampling のようなものを研究する必要があるだろう。しかもそれは、既成の方式の利用にとどまらず、語彙調査の実状に即した理論に改造されなくてはなるまい。

なおこの問題と関連して、使用率の推定法は、どんな形かの group sampling を使う限り、比推定によらざるを得ないかどうか。語彙調査にあっては、ほとんど常に母集団の大きさがあらかじめ正確に与えられることはない。とすれば、まず比推定を用いるのだが、この場合の精度は(われわれが標本から更に精度計算のための第二次標本を抜いて調べた限られた結果から推せば)伝えられるほどには良好でないらしい。ここにも今後への問題が残るのである。

第二に層別が使用率の推定に及ぼす効果である。われわれは先に、この点は一往従になるのもやむを得まいと考えたが、層別を施す以上そのために一層精度が高まる方が望ましい。ところで記事別層というものは、特定の部類の記事に集中して現われる語のためには効果が著しいが、どんな記事でもよく使われるたぐいの語——言わばわれわれの関心をそそる基本的な語のためには、一向に利いて来ない。たといそうでも、記事別層がきかないこと自体が言語上の意味を持つものだから、それで満足すべきなのであるか。しかしなお、記事別を第一次層に立てた上で、第二次層に推定値の精度を高めるような何らかの規準が、余り労力を新たに注がずに済むものの中から、見つけれられないものだろうか。

とまれ語彙調査のための新しい抽出理論は、今後その展開が期待される宿題なのである。

8・4 整理・集計

このたびの調査には、着手から報告書の作成までに足掛け二年五箇月を費した。これは予定よりも約半年ほど長引いている。その原因のうち大きな部分を占めるのは、整理・集計の段階に

(今から省みれば)むだがあったことであろう。

採集カードを五十音順に排列した時、われわれはまずその層についての語彙表を作った。これは、後にまとめた基礎度数表さえ作ればそれで代用出来るから、全く余計な手間をかけたと言わざるを得ない。なおその前に、筆生が五十音順排列に熟達するのに、案外時間を要したという事情もある。また活用のある語を基本形にまとめるとか、<飛ばす>の<す>のたぐいを助動詞と識別して活用語尾と認めるとかいうような国語学的訓練にも、思わぬ時間を振り当てなければならなかった。作業を流す手順と標準仕事量の評価とが十分でなかったため、まずこの段階で予定の日程より遅れ始めた。次に集計カードの様式にも改良の余地がある。もしも見出し形を同じくする語については一枚の集計カードに『主婦之友』の結果も『婦人生活』の結果も収めていたら、また標本度数ばかりでなく標本順位を記入する欄も設けていたら、諸種の語彙表を作る段階で相当の時間が短縮されたろう。今度の場合はそれぞれの集計の時期にかなり隔たりがあった事、および集計カード用紙が図書カードのスタンダード=サイズに限られていた事で、そうした様式が採れなかったのである。

立ち返って、標本度数を勘定する、すなわち採集カード枚数を数えるのに、枚数が多い時には数え手によって20枚ごとの山、50枚ごとの山などに分けて一定せず、同一人でも場合によってこれらを混用したので、和を取る際に間違いの起る機会が増したのではないかと思われる。カードを数えるというような primitive な仕事でも、規格を作って置くべきだった。(それと共に数え違いが1000枚についてどれほどか、その測定誤差の程度も十分明らかにする必要がある。人文科学においても方法が進歩すれば、当然測定誤差を計算に入れた論議がなされなければならない。)カードの数え方が一定しなかったため、チェックに費した時間もまたかなり大きい。こうした不手際の中で、各人の書く数字の字体を一定にする訓練をしたことは、集計の正確さを保つに効果があったと言える。

なお数え違いを減らすためには、抽出単位であるページごとに使用度数を記録する表から和を求め、これと実際に勘定した結果とをチェックする方法も考えられる。この表の作成に余分な手間がいるように見えるが、カードの山を何回も数え直すことに比べれば、恐らく能率はよいであろう。またその表は推定値の精度を計算する表に転用出来るのである。ついでに実績精度計算の事に触れれば、今回は抽出ページごとに延べ語数と各語の使用度数とが一覧出来るようにして置かなかったので十分に細かい分析が出来なかった。われわれの推定方式による時の推定量の分散と単純な抽出法に立った推定量の分散 $\frac{N-n}{N-1} \frac{P(1-P)}{n}$ との関係は、是非とも厳密に追求しなければならない。

要するにこの段階の作業には今後改良すべき点が多い。われわれの場合幾つもの欠点が生じたのは、一つには今までの語彙調査が方法論を軽く見て、方法に関する記録をさほど残していないので、すべての仕事を新しく始めるのと同じだったからである。

8・5 語彙表

語彙表作成の技術的な面での反省は、ほとんどすべて集計法いかに依存するから、ここでは

省く。

出来上った表の性格について一言すれば、大部分の表が使用度数を、絶対度数でなく、使用率にして掲げたのは、先に朝日新聞東京本社『活字使用度数調査・熟語使用度数調査』（昭和25年2月）に例があるけれども、一つの進歩だと信ずる。このような相対度数になってこそ、他の調査結果との比較が可能になるのである。更に各語についての使用率推定値に加えてその精度まで添えられれば、一層よかったとは思いますが、精度の計算には膨大な労力を必要とし、そのために結果の公表の遅れることが残念だったので、今回はそれを省いた。

また今までの語彙調査の結果表は、ゆるい意味での標本使用度数1までの語をすべて掲げるか、あるいは単なる便宜で切りのよい所までを掲げるかに過ぎなかった。これに対してわれわれは、結果表に掲げる語の使用率の下限を、§ 3・11 の脚注に述べた理論に立って定めた。この事もわれわれの語彙表の特色に数えられよう。ただしその理論では、第一種の危険率だけを考へに入れた。しかし対立仮説のいかんによっては、第二種の危険率もまた問題になり得る。（これは使用率による語の格づけについても、同じく言える事柄である。）この問題の考察は今後に残して置く。

8・6 運 営

計画の最初から語彙表の作成、及びこの報告書の編集まで、第二研究室に属する所員の全体が、会議の上で事を進めた。当座の問題については、各人分担して原案を作ったが、すべて会議の議論を経た上で決定した。それは共同研究の一つのよい形式であると思う。しかし、作業の手順に追われて十分議論が終らないようなことも全くなかったわけではない。それは、会議の仕方の改善と、作業予定を十分練って置くことによって避けられることである。

所員の側で最も負担となったのは、工夫したり論議したり分析したりする仕事のほかに、実際に排列や整理や計算のために、時間と労力を割かなければならなかったことである。これらは、訓練された補助者に任されてよいものであるが、訓練にかなり留意したにもかかわらず、なお所員の側でのみ処理しなければならない作業が比較的多かった。たとえば、ぬきばりの上での調査単位の分割やリプリント方式における割付（cf. § 2・32 のⅡ）、調査単位の切り方調節、基礎度数表の読み合せ等がそれである。それらも出来るならば補助者にゆだねたい。

補助者は、専門学校出身の臨時筆生である。この人々の受け持つ仕事は、全く機械的なものであって、すべての人が興味をもって従事してくれるとは限らない。ことに人数が多くなる場合には、作業管理のために専門に一人の所員が終始当る必要も感じられる。一方、この調査で、各自に一定の形式の作業日誌をつけさせたのは、管理上有効なことであったと思う。

期間が二年半にも及んだのは、個々の作業への見通しが当初十分に立たなかったことが大きな原因で、それはかような調査の経験が十分われわれに与えられていなかったからである。われわれは、予算の年度と、仕事を完全にしたい希望との間で苦しんだが、この経験は将来の作業に大きな役割を果すであろう。

9 漢字に関する調査

さきに § 1・1 や § 1・33 の 2° に記したように、この婦人雑誌の語彙調査が計画された初めにあって、表記の実状を調査することも、一つの目標に数えられていた。しかしその作業は、語彙の度数表が完成した昭和 27 年度に、その結果を一つの足がかりとして始められたので、この報告書にその全容を記述することの出来る段階には達していない。詳細は他日にゆずり、ここにはその方法のごく大体と、結果表の一つである漢字表とを、示すことにする。

9・1 方法の大体

9・11 目標 表記に関してあらゆる面から精査し検討することは簡単には出来がたいので、問題を漢字に限った。

- I どのような漢字がどのように用いられているか。(漢字の種類と用法とその使用率)
- II どのような語がどのように漢字を用いて記されているか。(漢字書きとかな書きとの使い分けや送りがなの問題)

9・12 調査単位と調査範囲 漢字調査として、一字一字を単位としたことはいうまでもない。用例を採集する範囲は、語彙調査において抜き出された標本の全体である。

9・13 採集・集計・製表 まず、語彙の五十音順基礎度数表に従って「表記台帳」を作り、採集カードに一々当て一々の見出し形につきどのような文字が層ごとにどのように用いられているかを記録した。次に、その記録を「製表台帳」に写し、記録されたすべての種類の漢字を、それぞれ番号で表わした。その番号は、別に作成した「漢字音訓番号簿」(六千余字につき康熙字典の順に通し番号を与え、また一々の音訓その他にも番号を定めた)によるものである。かようにして、すべての調査項目を数値化した上、総理庁統計局内日本統計協会に依頼し、レミントンランド式会計統計機械によって、集計ならびに製表を行い、結果として、番号順総合度数表(音訓及び複合の語形が見られるようになっている)、層別度数順表(四層)、送りがな度数表の三類六表を得た。

9・2 標本に現われた漢字の種類

『主婦之友』の標本では、延べ 16 9590 字、異なり 3121 字、『婦人生活』(実用記事)の標本では、延べ 5 9993 字、異なり 2974 字が用いられている。字の種類としては両誌互に出入りがあり、両誌の実用記事だけについて比較しても、『主婦之友』の方に特有のもの 443 字、『婦人生活』の方に特有のもの 291 字を数える。今、これを合わせて、康熙字典の順に示せば、次の通りである。(数字は、部首の画数;画数を同じくするもの間では、部首を異にすることに、字間をあけた。また参考のため、当用漢字表外の漢字には上に×印をつけ、当用漢字表にあって標本に現われなかった漢字 41 字をも附録した。ただし、当用漢字の範囲を検討する直接の資料としては、この表だけでは不十分であることを念のため言い添えておこう。)

附 録

α 単位分割と語の格づけとの例

この附録は §2・21 と §4・13 との資料として添えた。

以下に例として引いた五つの文章で、縦線で句切られた一つ一つの部分が α 単位である。その下には二個の数字が左右に並べてあるが、

左側が 『主婦之友』 実用記事での等位 右側が 『婦人生活』 実用記事での等位である。(従って §4・13 に「等位の差」と言ったのは、この左側から右側を引いた値である。) なお例文で図を含むものは、その図の中に使っている言葉だけを拾い出して並べた。その他にも原文の形を再生し難い所があるから、くわしくは雑誌について見られたい。ただし段落は原文に従ってある。またページ数の関係から、各例ともその項の記事の一部をあげるにとどめた。

<p>三歳四の女児用ワンピース (田中千代) 『主婦之友』 昭25. 11. の245~246ページ</p> <p>衿と 脇線に スカラップを 入れた、 ボタン 2 2 1 0 0 0 3 3 0 0</p> <p>飾の 三四歳用 ワンピース。 0 0 0 1</p> <p>材料 ピンクの 薄手 ウールを シングル幅 1 2 0 0 0 0 0 0 0 0</p> <p>物で 一・三メートル。 ほかに 六ミリ 丸の 0 0 1 1 0 0 1 0</p> <p>貝ボタン 十二箇と スナップを 五組。 0 0 0 0 0 0 0 0</p> <p>型紙 別項の 『子供服講座』を 参照して、 1 1 1 0 0 0 1 0</p> <p>前後身頃と 長袖の 原型を とり、 [二十一図] 0 0 0 0 2 1 2 2 0 0</p> <p>のように 型紙を 作ります。 1 1 2 2</p> <p>裁方 [二十二図] を 参照して お裁ち下さ 1 1 0 0 1 0 0 0</p> <p>い。 </p> <p>縫方 (1) 袖は、 袖口あきを 三センチ 1 1 3 3 2 2 0 0 1 1</p> <p> 残して 袖下を 割縫に し、 あきの 縫代を 1 1 1 1 1 0 3 3 1 0 2 3</p> <p> 三つ折に して まつります。 1 1 3 3 1 1</p> <p>(2) 袖口を ぬい縮めて カフス を つけま 3 3 1 1 1 1 1 1 3 3</p> <p>す。 </p> <p>(3) 表と 裏の 衿を 合せて 外廻りを ぬ 3 3 2 2 2 2 2 2 2 2 1 1 2</p> <p>い、 表に 返して 形を 整えます。 2 2 2 1 1 1 1 1 1 1</p> <p>(4) 前身頃の ピンタックを 縫い、 縫代を 3 3 2 2 0 0 2 2 2 3</p>	<p> 外向に 返します。 0 0 1 1</p> <p>(5) ポケット口を 三つ折に して まつり、 2 2 1 0 1 1 3 3 1 1</p> <p> 縁を 折り伏せて 身頃に 重ね、 飾りミシン 0 0 0 0 2 2 1 1 1 0</p> <p>で ぬいつけます。 1 1</p> <p>(6) 後身頃は、 [二十三図] を 参照して 2 2 2 2 0 0 1 0</p> <p>後あきを 作つたら、 見返しの 表を 出して、 0 0 2 2 2 2 2 2 2 2</p> <p> あきの 下方を まつり、 見返しの 廻りを 1 0 0 0 1 1 2 2 1 1</p> <p>折り伏せて まつりつけます。 0 0 1 1</p> <p>(7) 前後身頃を 合せて 肩を ぬい、 縫代 2 2 0 0 2 2 1 1 2 2 2 3</p> <p>を 後身側に 折ります。 2 2 1 1</p> <p>(8) 脇を ぬいますが、 スカラップの 部分 2 2 1 1 2 2 0 0 1 1</p> <p>は 残り布を 中表に 合せて ぬい、 縫代に 0 0 1 1 2 2 2 2 2 3</p> <p>切込みを 入れて 表に 返したら、 五ミリ 入 1 1 3 3 2 2 1 1 1 1 3</p> <p>りの 飾りミシンを かけます。 3 1 0 3 2</p> <p>(9) 裾を 三つ折に して まつります。 2 1 1 2 1 1 3 3 1 1</p> <p>(10) 衿を 身頃の 表に 重ね、 バイヤスタ 2 1 2 2 2 2 2 2 1 1 0 1</p> <p>ープの 見返し附に します。 0 0 3 3</p> <p>(11) 袖を 身頃に 合せて、 袖附廻りを ぬ 1 1 2 2 2 2 2 2 0 0 2</p> <p>います。 2</p>
---	--

(12) | 袷先に | 三つずつ、 | ポケット口に | 三つ
 1 1 0 0 1 1 1 0 1 1
 ずつ、 | 脇の | スカラップに | 三つずつの | 飾ボタ
 1 1 0 0 1 1 0 0
 ンを | つけて | 仕上げます。 |
 3 3 1 3
 二十一図 | ワンピースの | 型紙の | 作り方 |
 0 0 1 1 1 1 2 2
 後あき | 15 | 後中央 | わ | フレヤー代 | 4 |
 0 0 1 1 1 1 1 2 0 0 3 3
 (後身頃) | 12 | 5 | 3 | (衿) | 前衿ぐり | 寸
 2 2 1 1 2 2 3 3 2 2 0 0 1
 法 | 後衿ぐり | 寸法 | 3 | 3.5 | 後 | (袖) | 袖山
 1 0 0 1 1 3 3 1 0 1 2 2 2 1.1
 | 前 |
 2 2
 1.5 | 18 | わ | (カフス) |
 2 2 1 1 1 2 1 1
 (前身頃) | 12 | (ポケット) | 9 | 7 | 6 |
 2 2 1 1 1 1 2 1 2 2 2 2
 1 | 1.5 | ピンタック代 | 前中央 | わ | [下略]
 3 3 2 2 0 0 1 1 1 2

ゆかたの美容仕立の秘訣 (岩松マス)

『主婦之友』昭25.7.の202~203ページ

今年は | ゆかたが | 出廻りましたので | ふだん着
 1 0 0 0 0 0 0 0
 や | 湯上りに | さつぱりと | お召しに | なる | 方が
 0 0 0 0 0 0 3 3 2 2
 | 多いと | 思います。 |
 2 2 2 2
 ゆかたは | 縫方は | ごく | 簡単ですが、 | 柄合せ
 0 0 1 1 1 1 1 1 0 0
 や | 仕立の | ちよつと | した | 工夫で | 野暮にも |
 0 0 1 1 3 3 1 1 0 0
 魅力的にも | なりますから、 | その | 辺の | 工夫を
 0 0 3 3 3 3 0 0 1 1
 | 次に | 申上げて | みましよう。 | [中略]
 2 2 1 0 2 2
 ゆかたの | 恰好 | よい | 寸法 |
 0 0 0 0 3 3 1 1
 袖丈 | 軽やかに | 短めの | 袖が | よいので、 | 老
 1 1 0 0 0 0 2 2 3 3 0
 若を | 問わず | 五十センチ (| 鯨尺で | 一尺 | 三寸
 0 0 0 0 0 0 0 0 0 1 0 0
 二分) | 内外、 | 袖の | 丸味も | 普通は | ニセンチ
 0 1 2 2 2 2 1 0 1 1 1 2
 (五分)、 | 若い | 方で | 十センチ (| ニ寸 | 六分
 0 1 1 1 2 2 1 1 0 1 0 0
 |) の | 注 | 長元祿に | します。 |
 0 0 3 3
 裁切り身丈 | 短めに | 着ますから、 | 普通より
 0 0 0 0 1 1 1 1
 || 四センチ (| 一寸 |) ほど || 短く | します。 | 着
 1 1 0 1 0 1 3 3 0
 丈より | 十九センチ (| 五寸 |) 内外ほど | 長いと |
 0 0 1 0 0 0 1 1 1 1

着工合が | よいのです。 | [下略]
 0 0 3 3

お好み丼と変り御飯 (鉄村光子)

『婦人生活』昭25.3.の206~207ページ

[前略] | 口絵の | 色刷り | 写真は | 野菜に | 玉
 1 0 0 0 1 1 1
 葱を | 使つて | 少し | 趣好を | かえ、 | お豆腐の |
 1 2 2 2 0 0 1 1 0 0
 お吸物と | 蓮根の | あちやらを | そえました。 |
 0 0 0 1 0 0 0 1
 材料には | 五人前で、 | 鶏肉 | 五十匁 | 玉子
 1 2 0 1 0 0 0 1 1 2
 | 三個、 | 玉葱 | 五十匁 (| 小 | 二個) | 又は | 棒
 1 1 1 1 0 1 0 0 1 1 1 1 0
 葱 | 二本、 | 海苔 | 一枚、 | 煮出汁 | 二合 | 半、 |
 0 1 1 1 1 1 1 1 0 0 1 1
 | 醤油、 | 塩、 | 砂糖、 | 油、 | 米 | 四合 | 半を |
 1 2 1 2 1 2 1 2 1 0 0 0 1 1
 用意します。 |
 1 1
 作り方 | まず | 御飯を | 炊きませんが | 現在の |
 2 2 2 2 1 1 0 1 1 1
 お米は | 無砂搗米ですから、 | あまり | ごしごし |
 0 0 0 0 1 1 0 0
 磨がないでも | よろしい、 | 始めに | 米と | 同量の
 0 0 1 1 (マ) 1 1 1 0 0 0
 | 水を | 入れて | 五分間位 | その | ままに | おいて
 2 2 3 3 0 0 3 3 2 2 3 3
 から | 静かに | かきまぜて | 水を | とりかえ、 | 数
 1 1 1 1 2 2 0 0 0
 回 | 洗つて | 水が | 澄んだ | 時に、 | 古米なら | 一
 0 1 1 2 2 0 0 3 3 0 0 1
 割 | 増、 | 新米は | 同量の | 水を | はかり、 | 三時
 0 0 0 0 0 0 2 2 1 1 0 0
 間 | 後に | 炊きあげます。 |
 1 1 0 0
 次に | 鶏肉を | うすく | 一口に | 食べよい位に |
 2 2 0 0 1 1 0 0 0 0
 適宜に | 切り、 | 醤油を | 少々 | ふりかけて | 肉を
 1 1 1 2 1 2 1 2 0 0 1 0
 | しめ、 | 下味を | つけて | おきます。 | 玉子は |
 1 1 0 0 3 3 3 3 1 2
 静かに | あわ立てないように | よく | 溶き、 | 塩と
 1 1 0 0 3 3 1 0 1 2
 | 砂糖を | 小匙に | 一杯ずつ | 入れて、 | 前の | 鶏
 1 2 1 1 2 2 3 3 2 2 0
 肉を | まぜいれます。 |
 0 0 0 0

玉葱は | 五耗位の | 厚さに、 | 縦に | せんじに | そ
 1 1 1 1 0 0 1 1 1 1 0
 つて | 三ヶ月形に | きり、 | ちよつと | 水を | ふり
 0 0 0 1 2 1 1 2 2 0 0
 かけてから | 熱した | フライパンに | 移して | 油で
 0 0 0 1 0 0 0 1 2

注 || …… || の間には、 <十センチの><二寸>
 <六分>の三つのα単位がある。

附 録

| いため、| 途中で | 塩を | 極く | 少量 | いれま
0 1 0 0 1 2 1 1 1 1 3 3
す。 |

用意の || 井 (| 食器 |) を || お湯で | 温め、 | 炊
1 1 0 0 (0 0) 0 1 0 0 0
きたての | 御飯を | 等分に | 盛つて、 | その | 上に
0 1 1 0 0 1 1 3 3 3 3
| この | 玉葱を | のせて | おき、 | 次の | 親子玉子
3 3 1 1 1 1 3 3 2 2 0 0
を | 手早く | 作ります。 |
1 1 2 2

まず | 煮出汁を | 火に | かけ、 | 醤油 | 三勺、 |
2 2 1 1 1 2 3 2 1 2 0 0
砂糖 | 大匙 | 一杯、 | 塩 | ひとつまみを | 加えて |
1 2 1 2 2 2 1 2 0 0 2 2

濃目に | 味つけして | 煮立て (| 以下の | 井御飯の
0 0 0 0 1 1 0 0 0 0 0 0
| 汁は | 全部 | この | 味つけ方です。) | これを | 五
1 1 1 1 3 3 0 0 3 3 0

分の | 一だけ (| 一人分) | 小さな | 鍋に | 移して | 煮
0 0 0 0 1 1 1 1 0 0 1
立て、 | 鶏肉の | 入つた | 溶き玉子を | 五分の | 一 |
1 0 0 1 1 0 0 0 0

量 | 流し込み、 | 蓋を | して | 玉子に | 火が | 通つ
1 1 0 0 1 1 3 3 1 2 1 3 1 1
たら | すぐ | 御飯の | 上に | 汁ごと | そつくり | の
1 1 1 1 3 3 1 1 0 0 1

せます。 | 海苔を | 手早く | 焙つて | 三糖位に | 細
1 1 1 1 1 1 0 0 0 0 1
く | せんに | 鉄で | 切り | 井の | 上に | そえます。 |
1 0 0 0 0 1 2 0 0 3 3 0 1

棒ねぎを | 使う | 場合は | 三糖位の | せん切りに
0 0 2 2 3 3 0 0 0 0
| して | 水に | さらし、 | 溶き玉子を | 煮立てる |
3 3 2 2 0 0 0 0 1 1

すぐ | 前に | 煮出汁に | おとして、 | 煮すぎぬよう
1 1 2 2 1 1 1 1 0 0
に | 手早く | 致します。 | また | 好みに | よつては
1 1 1 1 2 2 1 1 2 2

| 生の | まよ | よく | 水切りして | 温い | たきたて
0 0 2 2 3 3 0 0 1 1 0 0
の | 御飯の | 上に | のせて | おき、 | その | 上から
1 1 3 3 1 1 3 3 3 3 3 3

| 親子玉子を | そえても | 結構です。 | この | 場合
0 0 0 1 1 1 3 3 2 3
は | 出来るだけ | 細い | せん切りに | します。 |
3 3 1 1 0 0 3 3

一人前ずつ | 小鍋に | いれて | 作ります。 |
0 0 0 0 3 3 2 2
豆腐の | 清汁 | [下略]
1 1 1 0

生の | よい | 魚の | 姿を | その | まよに | 焼き上
0 0 3 3 1 1 1 0 3 3 0 0 0 0
げたのが | 姿焼きです。 |
0 0

姿焼きの | 殆どは | 塩焼きですが、 | 木の芽焼き、
0 0 1 1 0 0 0 0
| その | 他の | 変り焼きに | する | ことも | ありま
3 3 1 1 0 0 3 3 3 3 3 3

す。 |
材料は | 特に | 新鮮な | ものを | 選び | 一人前 |
1 2 1 1 0 0 3 3 1 1 0 0

一尾付の | 大きさの | ものが | よいのです。 |
0 0 1 1 3 3 3 3
作り方 |
2 2

姿焼きの | 第一は、 | 小鯛、 | 鱈、 | 鮎、 | 鱈で
0 0 0 1 0 0 0 0 0 0 0 0
しよう。 |

まず | 頭を | 左手で | 軽く | 押え、 | 右手で | 尾
2 2 1 1 0 0 1 2 1 1 0 1 0
の | 方から | 庖丁を | あてて | 鱗を | 剥く | 時は
0 2 2 0 1 1 1 1 0 0 1 1 3 3

| 手早く、 | 姿勢を | 崩さぬように | 作る | 事が |
1 1 0 1 0 0 2 2 3 3
大切です。 | 余り | 長く | いじくり廻して | おりま
1 1 1 1 1 1 0 0 2 2

すと、 | 鮮度が | 落ち | 姿も | 悪く | なります。 |
0 0 0 1 1 0 1 1 3 3
次に | 鰓と | 喉との | 間に | 庖丁の | 刃先を | 喉
2 2 0 0 0 0 1 1 0 1 0 0 0

を | 切らないように | して | 入れ | 鰓を | 引出しま
0 1 2 3 3 3 0 0 1 0
す。 | 次に | 皿盛りして | 下側に | なる | 方の | 腹
2 2 0 0 1 0 3 3 2 2 0

に | 縦に | 庖丁を | 入れ | 臓腑を | 引き出し | さつ
0 1 1 0 1 3 3 0 0 1 0 1 1
と | 塩水で | 洗います。 |
0 0 1 1

これは | かくし腹と | 違って | 皿盛りして | 庖丁
3 3 0 0 3 3 0 0 0 0
目が | 見えないように | 作ります。 |
1 1 2 2

鮎は | 鰓だけ | 取つて | 腸は | 取りません。 | 一
0 0 0 0 0 0 0 0 2 2 1
寸 | 苦味の | ある | 腸を | 賞味する | 処に | 鮎の |
1 0 0 3 3 0 0 0 0 2 2 0 0

真味が | あるからです。 |
0 0 3 3
塩焼き | [下略]
0 0

誌上内職展 (主婦之友記者)

『主婦之友』昭25.4.の209~210ページ

・ 夥しい | 求職者の | 群 |
0 0 0 0 0 0

最近の | 経済不安と | 共に、 | 内職は、 | 地域や
1 1 0 0 1 1 1 0 0 0

焼魚の美味しい作り方 (長谷川武二郎)

『婦人生活』昭25.10.の235~237ページ

姿焼き |
0 0

附 録

|階級を|問わず、|どこの|家庭でも|大きな|
 00 00 10 11 11
 問題に|なつて|おります。|戦前は、|僅かに|
 10 33 22 00 00
 裏店の|お内儀さんや|カード階級の|唯一の|働
 00 00 00 00 0
 き場で|あつた|授産場を|見ても、|全|授産場
 0 33 10 22 00 10
 |窓口の|求職者は|日に|五十人を|下らないと
 00 00 11 00 00
 |いわれます。|その|内訳は、|かつての|貴族
 33 33 00 00 00
 階級や|サラリーマン家庭、|それに|近頃は、|
 00 32 00
 老人や|男子失業者が|多く|なつて|きました。|
 00 00 22 33 22
 ところで|この|夥しい|求職者の|うち、|果
 22 33 00 00 11 0
 して|何人が|希望通りの|仕事を|得て|いるで
 0 00 00 20 10 33
 しょうか? |
 はつきり|統計に|出て|おりませんが、|二三
 10 00 22 22 00
 割に|過ぎないのでは|なからうかと|いう|こと
 33 33 33 33
 です。|
 この|適職の|得られない|原因は|どこに|あ
 33 00 10 11 10 3

るのでしょうか。|有望な|将来性|ある|内職を
 3 22 00 33 10
 |得るには|どう|したら|よいでしょうか、|ま
 10 21 33 33 2
 た|能率を|あげて|高い|工賃を|得るには|ど
 2 00 11 11 10 10 1
 んな|心得が|必要でしょうか……|等々に|つい
 1 00 11 00 11
 て、|今月は|ここに|誌上|内職展を|開きまし
 00 11 00 11
 た。|
 すでに|働いて|おられる|方、|また|働きた
 00 10 22 22 22 10
 くても|どこへ|行けば|よいか、|糸口さえも|
 10 22 33 00
 判らない|方々は、|どうぞ|これを|足がかりと
 11 00 00 33 00
 |して、|自分に|一番|適した|仕事と|方法を
 33 11 11 00 20 21
 |お選びに|なつて、|働く|ことに|よつて|あ
 00 33 10 33 22 1
 なたの|家庭生活を|豊かに|し、|大きくは|日
 2 00 00 33 00 1
 本の|生産復興に|役立つよう|努めて|いただき
 1 00 00 00 21
 たいと|思います。| [下略]
 22

事 項 索 引

- 凡例** 1 この索引は事項索引である。従って索引の見出し通りの言葉が使ってなくても、その事柄が扱ってあれば、ここには取り上げてある。
- 2 見出しは現代かなづかいによる五十音順排列とした。ただしローマ字・ギリシヤ字で始まるものは、ワ行の後にアルファベット順に並べ、教学記号はその後に置いた。
- 3 出所はページによって示したが、一つの章・節・項の全体にかかわる事柄は、§をつけて章節番号で示した（そのページは巻

- 末の「本文内容細目」から求められる）。定義とか特に大切な敘述とかのあるページはイタリックとした。しかしそういうページが章節番号で示した部分にある時は、重ねてそのページを示すことはしなかった。
- 4 →は「次の項を見よ」または「次の項をも参照せよ」の意である。
- 5 同じ見出しについての敘述が同じページに二箇所以上ある場合も、特に断つてはない。従って求める事柄が見つかった時も、その前後に注意せられたい。

ア 行

一字の漢語	286, 287—288
～の複合の形式	§ 6・22
意味	263
～の分析	264
～の分類	263
重み	250, 250 注, 251, 255, 257, 257 注, 315, 318, 319 →weighted credit

カ 行

カード採集	§ 2・32
外来語	285
カイ二乗検定	32, 33, 259, 260
格助詞	313
格づけ(語の～)	§ 4・1
漢語	285
～を含む語	286
漢字音訓番号簿	323
漢字表	§ 9
管理図	7, 39

企画の際の諸条件	§ 1・31
危険率	51, 52 注, 240, 247, 322
基礎度数表	42, 43, 45, 49, 321, 323
～別表	44, 49
記事別(記事の部類分け)	5, 7, § 2・23, 29, 30, 32, 35, 42, 49, 56, 251, 253, 318, 320
～台帳	28, 31 →枠
記述(的意味)	1, 53, 251, 256
基本語彙	1, 239, 244, 261
基本度(語の～)	239, 249
～函致	239, 261

係助詞	313
「形容動詞」の活用語尾	295

語	19—20
語彙表	49, § 3, 263, § 8・5
～の引き方	§ 3・2
→基礎度数表	五十音順語彙表
彙表	使用率順語彙表 助詞度数順表 助詞用法別度数表 助動詞度数順表 助動詞用法別度数表 分類語彙表
呼応形式	295
語感	263
国民の雑誌読書率	11—12
語構成単位の認定	§ 6・13
語構造	§ 6
誤差	38 →測定誤差・抽出誤差
五十音順語彙表	49, § 3・14, § 3・3
～本表	49, § 3・31, § 3・3
～別表	26, 42, 44, 49, 54, 60, § 3・32, § 3・3
五十音順排列(法)	§ 2・41, 42, 60, 321
異なり語数	45, 57, 140, 256, 257
固有名詞	40, 41, 263, 286

サ 行

採集	§ 2・3 →手書き方式 リンク方式
採集カード	30, 38
～の様式	36 図, 37 図
～の質の管理	§ 2・33
採集箇所の表	35
最低の用語範囲の規準	1
作業手引書	35, 36
三字の漢語	287
～の複合の形式	293
字音語	244, 285
「実用記事と附録分類目次」(主婦之友の～)	26, 27, 318
写生詞	263, 264
集計	7, § 2・5, 319, § 8・4, 321 →単

純集計

集計カード	41, 42, 45, 49—50, 321
～の様式	41 図
集合する(見出し形を～)	60
終助詞	313
重箱読みの語	285, 288
～の複合の形式	293
使用順位	50, 58, § 3・23
使用度数	1, 51, 52, 239 →使用率 標本度数
～総和	→延べ語数
使用率	33, 46, 48, 49, 51, 52, 53, 54, 57, 140, 239, 243, 250, 251, 252, 253, 260, 322 →相対使用度数
母～の推定	§ 2・52, 320 →標本使用率
使用率順語彙表	42, § 2・62, § 3・4
～全記事表	54, 58, § 3・42
～総合表	54, 58, § 3・41
～層別表	54, 58, § 3・43
使用率の分布	34, 254, § 4・3
～函致	§ 4・3
助詞・助動詞	
～の意味分類の規準	45
～の採集	26 →採集
～の範囲	20, 26, 55
助動詞度数順表	312
助詞の種類	44
助詞用法別度数表	296—308
助数詞	27
助動詞度数順表	313
助動詞の基本形	45
助動詞用法別度数表	309—311
新聞語彙	245
推定量(使用率の～)	
～の片寄り	46, 48
～の分散	33, 319, 321
数詞	286

精度 5, 33—34, 320, 321, 322
製表台帳 (漢字調査の～) 323
整理 §2.4, §2.6, §8.4
設計用の計算図 34
接辞的要素 288
接続助詞 313
接頭語・接尾語 25
接頭的要素 44, 57, 140
接尾的要素 44, 57, 140
全数調査 51

層 7, 34, 320
集計・分析の際の～ 28, 50, 251
段組別～ 28, 29, 218
標本抽出の際の～ 26, 28

→記事別 層別法
総使用度数 →延べ語数
相対尺度 250
相対使用度数 50, 322 →使用率
層別法 §2.23, 29, §8.3 →記事別
測定誤差 258, 321

タ行

代表形 55, 56
段組 (雑誌の～) 11, 12 →層
単語 20
単純集計 49, 50
単独で用いられる形式 (字音
を含む語が～) §6.21

抽出誤差 52, §3.13, 250, 258
→推定量

抽出単位 6, §2.22, 28注, 29, 45,
318, 320

抽出調査 1, 5, 51, 289
抽出比 7, 31, 33, 34, 250

抽出法
ランダム～ 318
単純な～ 52注, 53, 240, 321
層別した一度抜き法 29, §2.52
層別した二度抜き法 29
重ね抜き法 32
等間隔抽出 31
→標本抽出

調査項目 §1.33, 317
調査台帳 318 →記事別台帳
調査対象 2, 6, §1.32, 28注, 49,
249, §8.1
調査単位 5, 7, 29, §2.21, 45, 261,
§8.2, 318, 319, 320

漢字調査の～ 323
調査の能率 (効率) 38, 53, 56, 321
調査法 §2
調査補助者の訓練 38, 321
散らばり度 249, 251, 252,
252図, 253, 255

～の推定 251

手書き方式 36, 38
適合度の検定法 (林知己夫
の～) 260

です・ます調 314
てにをは 313

等位 (使用率に基づく～) 49,
§4.11

～の基点 239, 241, 242
～の境 50, 240, 241, 243注

同音異義語 41
度数分布原表 42, 45, 49, 259

ナ行

二字の漢語 287
～の複合の形式 §6.23

ぬきばり 35, 37, 41

延べ語数 (使用度数総和 総
使用度数) 45, 52, 255, 257
雑誌に使われた～の推定 §2.25

ハ行

範囲 249, 250, 251

比推定 320 →(母)使用
率(の推定)

費用 4, 5, 28 →予算
表記形式 1

表記台帳 (漢字調査の～) 323
表現機能の四種類 263
標準仕事量 5, 321

標本 51, 52, 56, 240, 256, 259,
260

～に抽出したページ数 31
標本使用率 239, 240

標本(使用)度数 44, 49, 50, 52, 54,
56, 57, 140, 257, 322

標本の大きさ 7, 31, 34, 45表
標本の妥当性 32—33

標本抽出 6, 28, §2.26, 51,
241, 319—320

標本分布 (使用率の～) 240, 250
品質管理 36, 38 →採集カード
(の質の管理)

品詞論 263

複合の種類 (字音語の～) 284
複合語 21, 284, 285, 286

～の後の要素 289, 290
～の前の要素 289, 290

副助詞 313
婦人雑誌

～の読者層 12, 13, 15—19,

30
読書調査から見た～ §2.12
編集者の語る～ §2.11

婦人と雑誌の読書 13—16, 18—
19

附録 (婦人雑誌の～) 6, 19, 315,
320

文 19—20
文節 20

分布型 (使用率の～) 240, §4.3
分類語彙表 263—274

平均二乗乗誤差 47, 48, 53
別表 →基礎度数表 五十音順語
彙表

別表用カード 42, 43, 43図

母集団 31, 51, 52, 250, 251, 260
→調査対象

仮想～ 240

マ行

見出し形 40注, 41, 49, §3.21

目慣れの指数 246, 248

ヤ行

湯桶読みの語 285, 286, 288
～の複合の形式 294

予算 5, 38 →費用
四字以上の漢語 287, 288

ラ行

リプリント方式 36, 37—38, 39

連語 295
接続形式 295

ワ行

枠 §2.24
割当て (標本の～) 31

その他

α単位 20—26, 41, 55, 261
284, 316—317

key-word 253注
parameter 52注, 256表

range →範囲
t-検定 247, 248

Tchebychev の定理 52注, 240,
247, 248, 261

weighted credit 249
5⁻のマイナスの意味 53

本文内容細目

§ 1	調査の輪郭	
1.1	この調査のねらい	1
1.2	これまでの調査	3
1.3	計 画	4
1.31	企画の際の諸条件	4
1.32	調査対象	6
1.33	調査項目	6
1.34	調査方法	6
1.4	実 施	7
1.5	実施機関と担当者	7
§ 2	方法——語彙表の作成まで——	
2.1	予備知識の収集	11
2.11	編集者の語る婦人雑誌	11
	(I) 『主婦之友』	
	(II) 『婦人生活』	
2.12	読書調査から見た婦人雑誌	13
	(I) どのくらいの人がどんな雑誌を読むか	
	(II) 婦人はどんな雑誌の定期読者か	
	(III) 婦人雑誌はどんな読者層をもつか	
	(IV) 婦人雑誌はどの程度読まれるか	
	(V) 婦人雑誌は附録で買われるか	
2.2	準 備	19
2.21	調査単位の認定	19
2.22	抽出単位の決定	26
2.23	記事の部類分け(層別法)	26
2.24	枠(frame)の設定	28
2.25	雑誌に使われた延べ語数の推定	28
	(I) 『主婦之友』の場合	
	(II) 『婦人生活』の場合	
	(III) 延べ語数とページ当り平均とによる両雑誌の比較	
2.26	標本の抽出	30
	(I) 『主婦之友』の採集箇所決定	
	(II) 『婦人生活』の採集箇所決定	

(Ⅲ) 標本の妥当性を確かめる二三の検定	
(Ⅳ) この標本から期待される精度	
2・3 採 集	35
2・31 カード採集のための準備	35
2・32 カードの採り方	36
(Ⅰ) 『主婦之友』の場合	
(Ⅱ) 『婦人生活』の場合	
2・33 採集カードの質の管理	38
2・4 整 理	39
2・41 カードの五十音順排列法	40
2・42 採集カードの整理	41
2・43 集計カードによる整理	41
(Ⅰ) 集計カードの作成	
(Ⅱ) 集計カードによる整理	
2・44 別表用カードの整理	42
(Ⅰ) 別表用カードの作成	
(Ⅱ) 別表用カードの整理	
2・45 助詞・助動詞のカードの整理	44
2・5 集 計	45
2・51 使用度数の勘定	45
2・52 使用率の推定	46
(Ⅰ) 第 i 層での使用率の推定	
(Ⅱ) 全体での使用率の推定	
(Ⅲ) 集計の実際	
2・6 語彙表の作成	49
2・61 五十音順表の作成	49
(Ⅰ) 本 表	
(Ⅱ) 別 表	
2・62 使用率順表の作成	49
§ 3 語 彙 表	
3・1 表の性格	51
3・11 表に掲げてある語の範囲	51
3・12 語の使用度数の示し方	52
3・13 使用率推定値の抽出誤差	53
3・14 表の種類	54
3・2 表の引き方	54
3・21 見出しの掲げ方	54

3・22	使用率を求めること	56
	(Ⅰ) ある語の使用率が知りたい時	
	(Ⅱ) ある語の使用率を他と比べたい時	
3・23	使用順位を求めること	58
	(Ⅰ) ある語の使用順位が知りたい時	
	(Ⅱ) ある語の使用順位を他と比べたい時	
3・3	五十音順語彙表	60
3・31	五十音順本表	60
3・32	五十音順別表	140
3・4	使用率順語彙表	146
3・41	総合表	146
3・42	全記事表	187
3・43	層別表	187
§ 4	語の使われる度合に関する分析	
4・1	使用率に基づく語の格づけ	239
4・11	一つの理論的考察	239
4・12	この婦人雑誌語彙での結果	242
4・13	格づけの応用例	245
4・2	記事別と語の散らばりと	248
4・21	一つの理論的考察	249
4・22	この婦人雑誌語彙での結果	251
4・3	使用率の分布の型	256
§ 5	意味論上の試み	
5・1	分類語彙表	263
5・11	まえがき	263
5・12	分類語彙表	265
5・2	語の意味の分析	274
5・3	<する>の用法	275
5・31	<する>の用法の分類	276
5・32	各用法の使用率	282
§ 6	語構造に関する分析 ——婦人雑誌に使われた漢語の複合形式について——	
6・1	まえがき	284
6・11	目 標	284
6・12	調査対象の限定	284
6・13	語構成単位の認定	285
6・2	漢語および漢語を含む語の複合形式	286

6・21	単独で用いられる形式	286
6・22	一字の漢語の複合の形式	289
6・23	二字の漢語の複合の形式	291
6・24	その他の語の複合の形式	293
6・3	あとがき	294
§ 7	『婦人生活』の実用記事に使われた助詞・助動詞	
7・1	助詞・助動詞の用法別度数表	295
7・2	二三の特徴	312
§ 8	この調査の反省	
8・1	調査対象	315
8・2	調査単位	316
8・3	層別法・抽出法	317
8・4	整理・集計	320
8・5	語彙表	321
8・6	運営	322
§ 9	漢字に関する調査	
9・1	方法の大体	323
9・11	目標	323
9・12	調査単位と調査範囲	323
9・13	採集・集計・製表	323
9・2	標本に現われた漢字の種類	323

表 の 目 次

§ 2	第 1 表	雑誌の読書率	13
	第 2 表	購入雑誌の部門別比率	14
	第 3・1 表	婦人の定期読者数(標本値)	14
	第 3・2 表	男性の婦人雑誌定期読者数(標本値)	15
	第 4・1 表	地域別：婦人雑誌を買って読む婦人読者数(標本値)	15
	第 4・2 表	地域別：婦人雑誌を借りて読む婦人読者数(標本値)	16
	第 5 表	地域差の分析表	16
	第 6 表	年齢別：婦人雑誌を買って読む婦人読者数(標本値)	17
	第 7 表	年齢別：婦人雑誌を借りて読む婦人読者数(標本値)	18
	第 8 表	学歴別：婦人生活雑誌を買って読む婦人読者数(標本値)	18

	第 9 表	雑誌を読む度合	18
	第 10 表	四大婦人雑誌の間の読まれる度合の差の分析	19
	第 11 表	附録と婦人雑誌購読者	19
	第 12 表	雑誌の延べ語数・ページ当り平均語数	30
	第 13 表	標本に抽出したページ数	31
	第 14 表	標本の妥当性の検定(その一)	32
	第 15 表	標本の妥当性の検定(その二)	32
	第 16 表	標本の妥当性の検定(その三)	33
	第 17 表	標本の妥当性の検定(その四)	33
	第 18 表	標本の大きさ	45
§ 3	第 1 表	五十音順語彙表本表	61
	第 2 表	五十音順語彙表別表	141
	第 3・1 表	使用率順総合表(主婦之友)	147
	第 3・2 表	使用率順総合表(婦人生活)	167
	第 4 表	使用率順全記事表	188
	第 5・1 表	使用率順層別表(衣生活記事『主婦之友』)	210
	第 5・2 表	使用率順層別表(衣生活記事『婦人生活』)	214
	第 6・1 表	使用率順層別表(食生活記事『主婦之友』)	218
	第 6・2 表	使用率順層別表(食生活記事『婦人生活』)	220
	第 7・1 表	使用率順層別表(衛生・美容記事『主婦之友』)	222
	第 7・2 表	使用率順層別表(衛生・美容記事『婦人生活』)	223
	第 8 表	使用率順層別表(特別読物)	227
	第 9 表	使用率順層別表(小説)	234
§ 4	第 1 表	婦人雑誌語彙での等位の一例(その一)	243
	第 2 表	婦人雑誌語彙での等位の一例(その二)	244
	第 3 表	『主婦之友』実用記事の語の散らばり度	254
	第 4 表	散らばり度の雑誌間の相関	256
	第 5 表	使用率の分布函数の parameter の推定値	259
	第 6 表	使用率の分布の理論値と観測値と(『主婦之友』全記事)	260
	第 7 表	理論的分布函数から求めた使用率の上限	260
§ 5	第 1 表	<ねつ>	274
	第 2 表	<なおる>	275
	第 3 表	<なおす>	275
	第 4 表	<くわえる>	275
	第 5 表	<くわわる>	275
	第 6 表	<する>の各用法の使用率	283

§ 6	第 1・1 表	単独に用いられる形式	287
	第 1・2 表	接辞的要素をつける形式	288
	第 2・1 表	一字の漢語の複合の形式 (前の要素として)	289
	第 2・2 表	一字の漢語の複合の形式 (後の要素として)	290
	第 3・1 表	二字の漢語の複合の形式 (前の要素として)	291
	第 3・2 表	二字の漢語の複合の形式 (後の要素として)	292
	第 4・1 表	三字の漢語の複合の形式	293
	第 4・2 表	重箱読みの語の複合の形式	293
	第 4・3 表	湯桶読みの語の複合の形式	294
§ 7	第 1 表	助詞用法別度数表	296
	第 2 表	助動詞用法別度数表	309
	第 3 表	助詞度数順表	312
	第 4 表	助動詞度数順表	313

図 の 目 次

§ 1	第 1 図	実施経過の暦	8
§ 2	第 1 図	作業手順の流れ	10
	第 2 図	『婦人生活』語彙調査の設計に用いた計算図	34
	第 3 図	採集カードの様式と記入例(『主婦之友』の場合)	36
	第 4 図	採集カードの様式と記入例(『婦人生活』の場合)	37
	第 5 図	採集者別管理図の一例	39
	第 6 図	集計カードの様式と記入例(『主婦之友』の場合)	41
	第 7 図	集計カードの様式と記入例(『婦人生活』の場合)	41
	第 8 図	別表用カードの様式と記入例(その一)	43
	第 9 図	別表用カードの様式と記入例(その二)	43
	第 10 図	別表用カードの様式と記入例(その三)	43
§ 4	第 1 図	幾つかの記事について等位の分布	247
	第 2 図	等位の差の分布の一例	248
	第 3 図	散らばり度と使用率と	252
	第 4 図	使用率の分布函数(『主婦之友』実用記事)	259

(終)

RESEARCH ON VOCABULARY IN WOMEN'S MAGAZINES

CONTENTS

Foreword

Introduction & Summary

1 Outline of Our Research

Purpose—Previous Investigations—Plans—Chronicle of Our Research—Organ of Operation and Its Member

2 Method

Collecting Preliminary Information—Design—Collection of Data—Arrangement of Data—Estimation of Relative Frequencies—Tabulation

3 Vocabulary Tables

Nature of Our Tables — How to Read These Tables—Tables According to *Gozyūon* (Japanese Alphabetical Order)—Tables According to Relative Frequency

4 Analysis of Frequencies and Scopes

Grading Words by Their Relative Frequencies—"Scattering" Index of Words among Strata of Articles—Distribution of Relative Frequency

5 Trials in Semantics

Classification of the 4300 Words Most Commonly Used—Analysis of Meanings of Several Words—Usage of the Verb "*Suru*"

6 Analysis of Word-construction, Especially Patterns of Compound Words Formed with *Zion* Elements

7 *Zyosi* (Particles) and *Zyodōsi* (Inflected Suffixes) Used in Articles on Practical Living of the "*Huzin Seikatu*"

Tables of *Zyosi* and *Zyodōsi*—Some Characteristics

8 For Further Investigations

On Universe, Analysis Units, Stratification, Sampling, Arrangement of Data, Vocabulary Tables, and Management of the Work

9 An Interim Report on Chinese Characters Used in Our Materials

Appendix

Some Examples of Analysing Sentences into " α -units" and of Grading Such Units

Index

THE NATIONAL LANGUAGE RESEARCH INSTITUTE
YOTUYA, SINZYUKU, TOKYO

国立国語研究所刊行書

昭和 24 年度	国立国語研究所年報 1	A 5 判 230頁	200円 〒50円
昭和 25 年度	国立国語研究所年報 2	A 5 判 154頁	160円 〒50円
昭和 26 年度	国立国語研究所年報 3	A 5 判 156頁	160円 〒50円
国立国語研究所報告 1	八丈島の言語調査	A 5 判 430頁	290円 〒50円
国立国語研究所報告 2	言語生活の実態 —白河市および附近の農村における—	A 5 判 352頁	300円 〒50円
国立国語研究所報告 3	現代語の助詞・助動詞 —用法と実例—	A 5 判 304頁	260円 〒50円
国立国語研究所報告 4	現代語の婦人雑誌の用語 —調査	B 5 判 346頁	500円 〒70円
国立国語研究所報告 5	地域社会の言語生活 —徳岡における実態調査—	A 5 判	刊
国立国語研究所資料集 1	国語関係刊行書目 (昭和18—24年)	A 5 判 65頁	45円 〒8円
国立国語研究所資料集 2	語彙調査 —現代新聞用語の一例—	A 5 判 108頁	80円 〒50円
国立国語研究所資料集 3	送り仮名法資料集	A 5 判 228頁	200円 〒50円

国立国語研究所報告 4

婦人雑誌の用語

1953 年 4 月 25 日 印刷 ¥ 500.00
1953 年 5 月 30 日 発行

著者 国立国語研究所

発行者 株式会社 秀英出版
代表者 有光次郎

印刷者 協和印刷池田健一郎

発行所 株式会社 秀英出版
東京都中央区銀座1の5
振替口座 東京 119739